



9.1.1.2. Seguro-garantia:

9.1.1.2.1. No caso da opção pelo "seguro-garantia" o mesmo será feito mediante entrega da competente apólice emitida por entidade em funcionamento no País e em nome da Prefeitura Municipal de Esperantinópolis-MA. Deverá a apólice conter expressamente cláusula de atualização financeira, de imprescritibilidade, de inalienabilidade e de irrevogabilidade.

9.1.1.3. Fiança bancária:

9.1.1.3.1. No caso de "fiança bancária", esta deverá ser, a critério do licitante, fornecida por um banco localizado no Brasil, devidamente autorizado pelo Banco Central do Brasil. Deverá a carta de fiança bancária conter cláusula de atualização financeira, de imprescritibilidade, de inalienabilidade e de irrevogabilidade.

9.1.3. A garantia de manutenção da proposta terá o prazo de validade de 60 (sessenta) dias corridos a contar da data da entrega das propostas de preços;

9.1.4. Na hipótese de não conclusão do processo licitatório dentro do prazo de validade da proposta e/ou prazo de validade da Garantia de Manutenção da Proposta (Fiança Bancária ou Seguro Garantia), a Comissão Permanente de Licitação - CPL poderá solicitar as empresas licitantes para revalidar por igual período, ambos os documentos sob pena de ser declarado desistente do feito licitatório; Nesse caso, tanto a solicitação quanto a aceitação serão formuladas por escrito, sendo facultado ao licitante recusar ou aceitar as prorrogações solicitadas. Entretanto, no caso de concordância, serão mantidas todas as condições da proposta de preços apresentada.

9.1.5. A garantia de manutenção da proposta, será liberada para as empresas licitantes no prazo de 5 (cinco) dias úteis após esgotada a fase de julgamento das propostas de preços, exceto para a empresa vencedora, onde esta será liberada após a assinatura do contrato.

10. DA ABERTURA DOS ENVELOPES

10.1. No dia, hora e local designados neste Edital, em ato público, na presença dos licitantes, a Comissão Permanente de Licitação receberá, de

Aliny



uma só vez, os Envelopes nº 01 e nº 02, bem como as declarações complementares, e procederá à abertura da licitação.

10.1.1. Os atos públicos poderão ser assistidos por qualquer pessoa, mas somente deles participarão ativamente os licitantes ou representantes credenciados, não sendo permitida a intercomunicação entre eles, nem atitudes desrespeitosas ou que causem tumultos e perturbem o bom andamento dos trabalhos.

10.1.2. As declarações abaixo deverão ser entregues separadamente dos envelopes acima mencionados e consistem nos seguintes documentos:

10.1.2.1. Declaração de que a proposta foi elaborada de forma independente, conforme modelo **ANEXO VI** a este edital.

10.1.2.1.1. A ausência do documento mencionado no subitem anterior implicará a desclassificação da proposta e consequentemente do presente certame.

10.1.2.2. Declaração de enquadramento da licitante como Microempresa – ME, Empresa de Pequeno Porte – EPP apta a usufruir do tratamento favorecido estabelecido nos arts. 42 a 49 da Lei Complementar n. 123, de 2006, conforme modelo **ANEXO VII** a este edital

10.1.2.2.1. A apresentação da declaração acima mencionada no subitem anterior é facultativa e deverá ser entregue tão-somente pelas licitantes efetivamente enquadradas que pretendam se beneficiar do regime legal diferenciado e que não tenham sido alcançadas por alguma hipótese de exclusão do tratamento jurídico diferenciado.

10.1.2.2.2. A participação em licitação na condição de microempresa ou empresa de pequeno porte, sem que haja o enquadramento nessas categorias, ensejará a aplicação das sanções previstas em Lei e a exclusão do regime de tratamento diferenciado. A comissão poderá realizar diligências para verificar a veracidade da declaração.

10.1.2.3. Declaração Conjunta de Participação, conforme modelo **ANEXO VIII** anexo deste edital;

10.2. Depois de ultrapassado o horário para recebimento dos envelopes, nenhum outro será recebido, nem tampouco serão permitidos quaisquer adendos ou esclarecimentos relativos à documentação ou proposta de preços apresentadas.

10.3. A seguir, serão identificados os licitantes e proceder-se-á à abertura dos Envelopes nº 01 - Documentos de Habilitação.



10.3.1. O conteúdo dos envelopes será rubricado pelos membros da Comissão e pelos licitantes presentes ou por seus representantes, e consultado o Cadastro de Fornecedores Municipal, se for o caso.

10.4. Como condição prévia ao exame da documentação de habilitação do licitante, a Comissão verificará o eventual descumprimento das condições de participação, especialmente quanto à existência de sanção que impeça a participação no certame ou a futura contratação, mediante a consulta aos seguintes cadastros:

10.4.1. Cadastro de Fornecedores Municipal;

10.4.2. Cadastro Nacional de Empresas Inidôneas e Suspensas - CEIS, mantido pela Controladoria-Geral da União (www.portaldatransparencia.gov.br/ceis);

10.4.3. Cadastro Nacional de Condenações Cíveis por Atos de Improbidade Administrativa, mantido pelo Conselho Nacional de Justiça (www.cnj.jus.br/improbidade_adm/consultar_requerido.php).

10.5. A consulta aos cadastros será realizada em nome da empresa licitante e também de seu sócio majoritário, por força do artigo 12 da Lei n.º 8.429, de 1992, que prevê, dentre as sanções impostas ao responsável pela prática de ato de improbidade administrativa, a proibição de contratar com o Poder Público, inclusive por intermédio de pessoa jurídica da qual seja sócio majoritário.

10.6. Constatada a existência de sanção, a Comissão reputará o licitante inabilitado, por falta de condição de participação.

10.6.1. Não ocorrendo à inabilitação por força das situações acima mencionadas, a documentação de habilitação dos licitantes então será verificada, conforme demais exigências previstas neste instrumento convocatório.

10.6.2. Caso a Comissão julgue conveniente, poderá suspender a reunião para analisar os documentos apresentados, marcando, na oportunidade, nova data e horário em que voltará a reunir-se, informando os licitantes. Nessa hipótese, todos os documentos de habilitação já rubricados e os Envelopes n.º 02 - Proposta de Preços, rubricados externamente por todos os licitantes e pelos membros da Comissão, permanecerão em poder desta, até que seja concluída a fase de habilitação.

10.7. Ao licitante inabilitado será devolvido o respectivo Envelope n.º 02, sem ser aberto, depois de transcorrido o prazo legal sem interposição de recurso ou de sua desistência, ou da decisão desfavorável do recurso.

Handwritten signature



10.8. Após o procedimento de verificação da documentação de habilitação, os Envelopes n.º 02 - Proposta de Preços dos licitantes habilitados serão abertos, na mesma sessão, desde que todos os licitantes tenham desistido expressamente do direito de recorrer, ou em ato público especificamente marcado para este fim, após o regular decurso da fase recursal.

10.8.1. Não ocorrendo a desistência expressa de todos os licitantes, quanto ao direito de recorrer, os Envelopes n.º 02 - Proposta de Preços serão rubricados pelos licitantes presentes ao ato e mantidos invioláveis até a posterior abertura.

10.8.1.1. Ultrapassada a fase de habilitação e abertas às propostas, não cabe desclassificar o licitante por motivo relacionado com a habilitação, salvo em razão de fatos supervenientes ou só conhecidos após o julgamento.

10.9. As propostas de preços dos licitantes habilitados serão então julgadas, conforme item próprio deste Instrumento Convocatório.

10.10. Se todos os licitantes forem inabilitados ou todas as propostas forem desclassificadas, a Comissão Permanente de Licitação poderá fixar o prazo de 08 (oito) dias úteis para a apresentação de nova documentação ou proposta, escoimadas das causas que as inabilitaram ou desclassificaram.

10.11. Em todos os atos públicos, serão lavradas atas circunstanciadas, assinadas pelos membros da Comissão e pelos representantes credenciados e licitantes presentes.

10.12. Será considerado inabilitado o licitante que:

10.12.1. Não apresentar os documentos exigidos por este Instrumento Convocatório no prazo de validade e/ou devidamente atualizados, ou não comprovar sua habilitação por meio do Cadastro de Fornecedores Municipal, ressalvado o disposto quanto à comprovação da regularidade fiscal das microempresas, empresas de pequeno porte.

10.12.2. Incluir a proposta de preços no Envelope n.º 01.

10.13. Constatada a existência de alguma restrição no que tange à regularidade fiscal de microempresa, empresa de pequeno porte ou sociedade cooperativa, a mesma será convocada para, **no prazo de 5 (cinco) dias úteis** após solicitação da Comissão de Licitação, comprovar a regularização. O prazo poderá ser prorrogado por igual período.

10.14. A não regularização fiscal no prazo previsto no subitem anterior acarretará a inabilitação do licitante, sendo facultada a convocação dos licitantes remanescentes, na ordem de classificação. Se, na ordem de classificação, seguir-se outra microempresa, empresa de pequeno porte ou sociedade cooperativa com alguma restrição na documentação fiscal, será concedido o mesmo prazo para regularização.

Amig



10.15. A intimação dos atos de habilitação ou inabilitação dos licitantes será feita mediante publicação na imprensa oficial, salvo se presentes os prepostos dos licitantes no ato público em que foi adotada a decisão, caso em que a intimação será feita por comunicação direta aos interessados e lavrada em ata.

11. DO JULGAMENTO DAS PROPOSTAS

O critério de julgamento será *o menor preço global*.

11.1. Na data da abertura dos envelopes contendo as propostas, serão rubricados os documentos pelos membros da Comissão de Licitação e pelos representantes legais das entidades licitantes. A Comissão, caso julgue necessário, poderá suspender a reunião para análise das mesmas.

11.1. A Comissão de Licitação verificará as propostas apresentadas, desclassificando desde logo aquelas que não estejam em conformidade com os requisitos estabelecidos neste Edital.

11.3. Não será considerada qualquer oferta ou vantagem não prevista neste Edital, para efeito de julgamento da proposta.

11.2. As propostas serão classificadas em ordem crescente de preços propostos.

11.3. A Comissão de Licitação verificará o porte das empresas licitantes classificadas. Havendo microempresas, empresas de pequeno porte, proceder-se-á a comparação com os valores da primeira colocada, se esta for empresa de maior porte, para o fim de aplicar-se o disposto nos arts. 44 e 45 da LC n.º 123, de 2006, regulamentada pelo Decreto n.º 8.538, de 2015.

11.3.1. Nessas condições, as propostas de microempresas, empresas de pequeno porte que se encontrarem na faixa de até 10% (dez por cento) acima da proposta de menor preço serão consideradas empatadas com a primeira colocada.

11.3.2. A melhor classificada nos termos do item anterior terá o direito de encaminhar uma última oferta para desempate, obrigatoriamente em valor inferior ao da primeira colocada, no prazo de 30 (trinta) minutos, caso esteja presente na sessão ou no prazo de 2 (dois) dias, contados da comunicação da Comissão de Licitação, na hipótese de ausência. Neste caso, a oferta deverá ser escrita e assinada para posterior inclusão nos autos do processo licitatório.

11.3.3. Caso a microempresa, empresa de pequeno porte melhor classificada desista ou não se manifeste no prazo estabelecido, serão convocadas as demais licitantes microempresas, empresas de pequeno porte que se encontrem naquele intervalo de 10% (dez por cento), na ordem de classificação, para o exercício do mesmo direito, nos mesmos prazos estabelecidos no subitem anterior.

Simpf



11.4. Caso sejam identificadas propostas de preços empatadas, a Comissão de Licitação convocará os licitantes para que compareçam ao sorteio na data e horário estipulados, para que se identifique aquela que primeiro poderá reduzir a oferta.

11.5. Havendo êxito no procedimento de desempate, será elaborada a nova classificação das propostas para fins de aceitação do valor ofertado. Não sendo aplicável o procedimento, ou não havendo êxito na aplicação deste, prevalecerá a classificação inicial.

11.6. Persistindo o empate, será assegurada preferência, sucessivamente, aos bens e serviços:

11.6.1. prestados por empresas brasileiras;

11.6.2. prestados por empresas que invistam em pesquisa e no desenvolvimento de tecnologia no País.

11.7. Esgotados todos os demais critérios de desempate previsto em lei, a escolha do licitante vencedor ocorrerá por meio de sorteio, para o qual os licitantes habilitados serão convocados.

11.8. Quando todos os licitantes forem desclassificados, a Comissão de Licitação poderá fixar o prazo de 8 (oito) dias úteis para a apresentação de novas propostas, escoimadas das causas de desclassificação.

11.9. Será desclassificada a proposta que:

11.9.1. Não estiver em conformidade com os requisitos estabelecidos neste edital;

11.9.2. Contiver vícios ou ilegalidades, for omissa ou apresentar irregularidades ou defeitos capazes de dificultar o julgamento;

11.9.3. Não apresentar as especificações técnicas exigidas no projeto básico ou anexos;

11.9.4. Contiver oferta de vantagem não prevista neste edital, inclusive financiamentos subsidiados ou a fundo perdido, ou apresentar preço ou vantagem baseada nas ofertas dos demais licitantes;

11.9.5. Não apresentar a Declaração de Elaboração Independente de Proposta, conforme modelo anexo a este edital.

11.9.6. Apresentar, na composição de seus preços:

11.9.6.1. Taxa de Encargos Sociais ou taxa de B.D.I. inverossímil;

Diary



11.9.6.2. Custo de insumos em desacordo com os preços de mercado;

11.9.6.3. Quantitativos de mão-de-obra, materiais ou equipamentos insuficientes para compor a unidade dos serviços.

11.9.7. Apresentar preços manifestamente inexequíveis, assim considerados aqueles que não venham a ter demonstrada sua viabilidade, através de documentação que comprove que os custos dos insumos são coerentes com os de mercado e que os coeficientes de produtividade são compatíveis com a execução do objeto do contrato;

11.9.7.1. Considera-se manifestamente inexequível a proposta cujo valor global proposto seja inferior a 70% (setenta por cento) do menor dos seguintes valores: (a) Média aritmética dos valores das propostas superiores a 50% (cinquenta por cento) do valor orçado pela Administração, ou (b) Valor orçado pela Administração.

11.9.7.2. Nessa situação, será facultado ao licitante o prazo de 5 (cinco) dias úteis para comprovar a viabilidade dos preços constantes em sua proposta, conforme parâmetros do artigo 48, inciso II, da Lei n.º 8.666, de 1993, sob pena de desclassificação.

11.10. Também será desclassificada a proposta cujo preço global orçado ou o preço de qualquer uma das etapas previstas no cronograma físico-financeiro supere os preços de referência discriminados nos projetos anexos a este Edital.

11.10.1. A participação na presente licitação implica a concordância do licitante com a adequação de todos os projetos anexos a este edital, de modo que eventuais alegações de falhas ou omissões em qualquer das peças, orçamentos, plantas, especificações, memoriais e estudos técnicos preliminares dos projetos não poderão ultrapassar, no seu conjunto, a dez por cento do valor total do futuro contrato, nos termos do art. 13, II do Decreto n. 7.983/2013.

11.11. Se a proposta de preço não for aceitável, a Comissão de Licitação examinará a proposta subsequente, e, assim sucessivamente, na ordem de classificação.

11.12. Do julgamento das propostas e da classificação, será dada ciência aos licitantes para apresentação de recurso no prazo de 5 (cinco) dias úteis. Interposto o recurso, será comunicado aos demais licitantes, que poderão impugná-lo no mesmo prazo.

11.13. Transcorrido o prazo recursal, sem interposição de recurso, ou decididos os recursos interpostos, a Comissão de Licitação encaminhará o procedimento licitatório para homologação do resultado do certame pela autoridade competente e, após, adjudicação do objeto licitado ao licitante vencedor.

Final



11.14. A intimação do resultado final do julgamento das propostas será feita mediante publicação na imprensa oficial, salvo se presentes os prepostos dos licitantes no ato público em que foi adotada a decisão, caso em que a intimação será feita por comunicação direta aos interessados e lavrada em ata.

11.15. O resultado do certame será divulgado no Diário Oficial do Município.

12. DOS RECURSOS ADMINISTRATIVOS

12.1 A interposição de recurso referente à habilitação ou inabilitação de licitantes e julgamento das propostas observará o disposto no art. 109, § 4º, da Lei 8.666, de 1993.

12.1. Após cada fase da licitação, os autos do processo ficarão com vista franqueada aos interessados, pelo prazo necessário à interposição de recursos.

12.2. O recurso da decisão que habilitar ou inabilitar licitantes e que julgar as propostas terá efeito suspensivo, podendo a autoridade competente, motivadamente e presentes razões de interesse público, atribuir aos demais recursos interpostos, eficácia suspensiva.

12.3. Os recursos deverão ser encaminhados para o setor de protocolo da PREFEITURA MUNICIPAL DE ESPERANTINÓPOLIS (MA).

12.4. O recurso será dirigido a Secretária Municipal de Educação, por intermédio do Presidente da Comissão de Licitação, a qual poderá reconsiderar sua decisão, no prazo de 5 (cinco) dias úteis, ou, nesse mesmo prazo, fazê-lo subir, devidamente informado, devendo, neste caso, a decisão ser proferida dentro do prazo de 5 (cinco) dias úteis, contado do recebimento do recurso, sob pena de responsabilidade.

12.5. Os recursos interpostos fora do prazo não serão conhecidos.

13. DA GARANTIA DE EXECUÇÃO

13.1 O adjudicatário, no prazo de **30 (trinta dias)** após a assinatura do Termo de Contrato, prestará garantia no valor correspondente a 5% (cinco por cento) do valor do Contrato, que será liberada de acordo com as condições previstas neste Edital, conforme disposto no art. 56 da Lei nº 8.666, de 1993, desde que cumpridas as obrigações contratuais.

13.2 A inobservância do prazo fixado para apresentação da garantia acarretará a aplicação de multa de 0,07% (sete centésimos por cento) do valor do contrato por dia de atraso, até o máximo de 2% (dois por cento). *Simf*

13.1.1. O atraso superior a 25 (vinte e cinco dias) dias autoriza a Administração a promover a rescisão do contrato por descumprimento ou cumprimento irregular de suas cláusulas



conforme dispõem os incisos I e II do art. 78 da Lei n. 8.666, de 1993.

- 13.1.2. Caso o valor global da proposta da Adjudicatária seja inferior a 80% (oitenta por cento) do menor valor a que se referem as alíneas "a" e "b" do § 1º do artigo 48 da Lei n.º 8.666, de 1993, será exigida, para a assinatura do contrato, prestação de garantia adicional, igual à diferença entre o menor valor calculado com base no citado dispositivo legal e o valor da correspondente proposta.
- 13.2. A validade da garantia, qualquer que seja a modalidade escolhida, deverá abranger um período mínimo de três meses após o término da vigência contratual.
- 13.3. A garantia assegurará qualquer que seja a modalidade escolhida, o pagamento de:
- 13.3.1. Prejuízos advindos do não cumprimento do objeto do contrato;
- 13.3.2. Prejuízos diretos causados à Administração decorrentes de culpa ou dolo durante a execução do contrato;
- 13.3.3. Multas moratórias e punitivas aplicadas pela Administração à contratada; e
- 13.3.4. Obrigações trabalhistas e previdenciárias de qualquer natureza, não adimplidas pela contratada, quando couber.
- 13.4. A modalidade seguro-garantia somente será aceita se contemplar todos os eventos indicados no item anterior, observada a legislação que rege a matéria.
- 13.5. A garantia em dinheiro deverá ser efetuada em favor da Contratante, em conta específica a ser fornecida pela Contratante, com correção monetária, em favor da contratante.
- 13.6. No caso de alteração do valor do contrato, ou prorrogação de sua vigência, a garantia deverá ser ajustada à nova situação ou renovada, seguindo os mesmos parâmetros utilizados quando da contratação.
- 13.7. Caso a opção seja por utilizar títulos da dívida pública, estes devem ter sido emitidos sob a forma escritural, mediante registro em sistema centralizado de liquidação e de custódia autorizado pelo Banco Central do Brasil, e avaliados pelos seus valores econômicos, conforme definido pelo Ministério da Fazenda.
- 13.8. No caso de garantia na modalidade de fiança bancária, deverá constar expressa renúncia do fiador aos benefícios do artigo 827 do Código Civil.

[Handwritten signature]



- 13.9. No caso de alteração do valor do contrato, ou prorrogação de sua vigência, a garantia deverá ser readequada ou renovada nas mesmas condições.
- 13.10. Se o valor da garantia for utilizado total ou parcialmente em pagamento de qualquer obrigação, a Contratada obriga-se a fazer a respectiva reposição no prazo máximo de **5 (cinco) dias úteis**, contados da data em que for notificada.
- 13.11. A Contratante executará a garantia na forma prevista na legislação que rege a matéria.
- 13.12. Será considerada extinta a garantia:
- 13.12.1. Com a devolução da apólice, carta fiança ou autorização para o levantamento de importâncias depositadas em dinheiro a título de garantia, acompanhada de declaração da Contratante, mediante termo circunstanciado, de que a Contratada cumpriu todas as cláusulas do contrato;
- 13.12.2. No prazo de 03 (três) meses após o término da vigência do contrato, caso a Administração não comunique a ocorrência de sinistros, quando o prazo será ampliado, nos termos da comunicação.

14. DO TERMO DE CONTRATO

- 14.1. Após a homologação da licitação, em sendo realizada a contratação, deverá ser firmado Termo de Contrato, prorrogável na forma dos arts. 57, § 1º e 79, §5º da Lei nº 8.666/93.
- 14.1.1. O adjudicatário terá o prazo de 5 (cinco) dias úteis, contados a partir da data de sua convocação, para assinar o Termo de Contrato, sob pena de decair do direito à contratação, sem prejuízo das sanções previstas neste Edital.
- 14.2. Antes da assinatura do Termo de Contrato, a Administração realizará consulta "on line" para validar as certidões e ao Cadastro de Fornecedores Municipal, cujos resultados serão anexados aos autos do processo.
- 14.2.1. Na hipótese de irregularidade do registro no Cadastro de Fornecedores Municipal, o contratado deverá regularizar a sua situação perante o cadastro no prazo de até 05 (cinco) dias, sob pena de aplicação das penalidades previstas no edital e anexos.
- 14.3. Se o adjudicatário, no ato da assinatura do Termo de Contrato, não comprovar que mantém as mesmas condições de habilitação, ou quando, injustificadamente, recusar-se à assinatura, poderá ser convocado outro licitante para celebrar o ajuste, desde que respeitadas à ordem de classificação e mantidas as mesmas condições da proposta vencedora, sem prejuízo das



sanções previstas neste edital e demais normas legais pertinentes.

14.3.1. Deverá, também, serem apresentadas no ato da assinatura do contrato as seguintes declarações:

14.3.1.1. Declaração de pessoa jurídica optante pelo simples, conforme modelo **ANEXO IX** anexo a este edital;

14.3.1.2. Carta da empresa, conforme modelo **ANEXO X**, anexa a este edital;

14.3.1.3. Termo de conduta de combate a corrupção e ao conluio entre as empresas, conforme modelo **ANEXO XI**, anexo a este edital.

14.3.1.4. Declaração informando o CNAE de maior receita. Conforme modelo **ANEXO XII**.

15. DO REAJUSTE

15.1. O valor do contrato será fixo e irrevogável, porém poderá ser corrigido anualmente mediante requerimento da contratada, após o interregno mínimo de um ano, contado a partir da data limite para a apresentação da proposta, pela variação do Índice Nacional de Custos da Construção (INCC) ou outro que vier a substituí-lo, e afetará exclusivamente as etapas/parcelas do empreendimento cujo atraso não decorra de culpa da contratada.

16. DA ENTREGA E DO RECEBIMENTO DO OBJETO E DA FISCALIZAÇÃO

16.1. Os critérios de recebimento e aceitação do objeto e de fiscalização estão previstos no Instrumento do Contrato, ANEXO II.

17. DAS OBRIGAÇÕES DA CONTRATANTE E DA CONTRATADA

17.1. As obrigações da Contratante e da Contratada são as estabelecidas neste Edital e seus anexos, na proposta apresentada e no Instrumento do Contrato – ANEXO II.

18. DAS HIPÓTESES DE RESCISÃO CONTRATUAL

18.1. As hipóteses de rescisão do ajuste, bem como a disciplina aplicável em tais casos, são aquelas previstas no instrumento de Contrato, nos termos dos artigos 78 a 80 da Lei n. 8.666, de 1993.

18.2. O termo de rescisão deverá indicar, conforme o caso:

18.2.1. Balanço dos eventos contratuais já cumpridos ou parcialmente cumpridos;

18.2.2. Relação dos pagamentos já efetuados e ainda devidos;

Final



18.2.3. Indenizações e multas.

19. DA VIGÊNCIA DO CONTRATO

19.1. O prazo de vigência do Contrato será de **165 (cento e sessenta e cinco e cinco) dias corridos**, a partir da data da assinatura, podendo tal prazo ser prorrogado nas hipóteses elencadas no parágrafo primeiro do artigo 57 da Lei nº 8.666, de 1993, sendo:

19.1.1. **LOTE ÚNICO:** Vigência de **165 (cento e sessenta e cinco e cinco) dias corridos, sendo 60 (sessenta) dias**, para a execução dos serviços, **15 (quinze) dias** para o Recebimento Provisório e de até **90 (noventa) dias** após o recebimento provisório para o Recebimento Definitivo, podendo este prazo ser aditivado caso haja necessidade para cumprimento do objeto do presente instrumento, por intermédio de Termo de Aditivo.

19.1.2. O prazo de execução dos serviços terá início a partir da data de emissão da Ordem de Serviço ou documento equivalente.

19.2. A execução dos serviços será iniciada após o recebimento pela empresa da ordem de serviços, cujas etapas observarão o cronograma fixado no Projeto Básico.

19.3. A prorrogação dos prazos de execução e vigência do contrato será precedida da correspondente adequação do cronograma físico-financeiro, bem como de justificativa e autorização da autoridade competente para a celebração do ajuste, devendo ser formalizada nos autos do processo administrativo.

20. DO PAGAMENTO

20.1. O pagamento será efetuado pela Contratante após a conclusão de cada etapa prevista no cronograma físico-financeiro, no prazo de 30 (trinta) dias, contados da apresentação da Nota Fiscal/Fatura contendo o detalhamento da execução do objeto e dos materiais empregados.

20.1. Os pagamentos decorrentes de despesas cujos valores não ultrapassem o limite de que trata o inciso II do art. 24 da Lei 8.666, de 1993, deverão ser efetuados no prazo de até 5 (cinco) dias úteis, contados da data da apresentação da Nota Fiscal/Fatura, nos termos do art. 5º, § 3º, da Lei nº 8.666, de 1993.

20.2. A apresentação da Nota Fiscal/Fatura deverá ocorrer no prazo de 5 (cinco) dias, contado da data final do período de adimplemento da parcela da contratação a que aquela se referir.

20.2.1. Havendo erro na apresentação da Nota Fiscal/Fatura, ou circunstância que impeça a liquidação da despesa, o pagamento ficará



sobrestado até que a Contratada providencie as medidas saneadoras. Nesta hipótese, o prazo para pagamento iniciar-se-á após a comprovação da regularização da situação, não acarretando qualquer ônus para a Contratante.

20.3. O pagamento somente será autorizado depois de efetuado o "atesto" pelo servidor competente, condicionado este ato à verificação da conformidade da Nota Fiscal/Fatura apresentada em relação à etapa do cronograma físico-financeiro entregue e aos materiais empregados.

20.4. Será efetuada a retenção ou glosa no pagamento, proporcional à irregularidade verificada, sem prejuízo das sanções cabíveis, caso se constate que a Contratada:

20.4.1. Não produziu os resultados acordados;

20.4.2. Deixou de executar as atividades contratadas, ou não as executou com a qualidade mínima exigida;

20.4.3. Deixou de utilizar os materiais e recursos humanos exigidos para a execução do objeto, ou utilizou-os com qualidade ou quantidade inferior à demandada.

20.5. O pagamento será efetuado através de ordem bancária, para crédito em banco, agência e conta corrente indicado pela Contratada.

20.6. Será considerada data do pagamento o dia em que constar como emitida a ordem bancária.

20.7. Quando do pagamento, será efetuada a retenção tributária prevista na legislação aplicável.

20.7.1. A Contratada regularmente optante pelo Simples Nacional não sofrerá a retenção tributária quanto aos impostos e contribuições abrangidos por aquele regime. No entanto, o pagamento ficará condicionado à apresentação de comprovação, por meio de documento oficial, de que faz jus ao tratamento tributário favorecido previsto na referida Lei Complementar.

20.8. Nos casos de eventuais atrasos de pagamento, desde que a Contratada não tenha concorrido, de alguma forma, para tanto, fica convencionado que a taxa de compensação financeira devida pela Contratante, entre a data do vencimento e o efetivo adimplemento da parcela, é calculada mediante a aplicação da seguinte fórmula:

EM = I x N x VP, sendo:

EM = Encargos moratórios;

N = Número de dias entre a data prevista para o pagamento e a do efetivo pagamento;

VP = Valor da parcela a ser paga.

Beimop



I = Índice de compensação financeira = 0,00016438, assim apurado:

$$I = (TX)$$

$$I = \frac{(6/100)}{365}$$

$$I = 0,00016438$$

TX = Percentual da taxa anual = 6%.

21. DAS SANÇÕES ADMINISTRATIVAS

21.1. Comete infração administrativa nos termos da Lei nº 8.666, de 1993 a Contratada que inexecutar total ou parcialmente qualquer das obrigações assumidas em decorrência da contratação; ensejar o retardamento da execução do objeto; fraudar na execução do contrato; comportar-se de modo inidôneo; cometer fraude fiscal; ou não mantiver a proposta;

21.1.1. Considera-se comportamento inidôneo, entre outros, a declaração falsa quanto às condições de participação, quanto ao enquadramento como ME/EPP ou o conluio entre os licitantes, em qualquer momento da licitação, mesmo após o encerramento da fase de lances.

21.2. A Contratada que cometer qualquer das infrações acima discriminadas ficará sujeita, sem prejuízo da responsabilidade civil e criminal, às seguintes sanções:

21.2.1. Advertência por faltas leves, assim entendidas aquelas que não acarretem prejuízos significativos para a Contratante;

21.2.2. Multa moratória de até 1% (dois por cento) por dia de atraso injustificado sobre o valor da parcela inadimplida, até o limite de 30 (trinta) dias;

21.2.2.1. As penalidades de multa decorrentes de fatos diversos serão consideradas independentes entre si.

21.2.3. Multa compensatória de até 20% (vinte por cento) sobre o valor total do contrato, no caso de inexecução total do objeto;

21.2.3.1. Em caso de inexecução parcial, a multa compensatória, no mesmo percentual do subitem acima, será aplicada de forma proporcional à obrigação inadimplida;

21.2.4. Suspensão de licitar e impedimento de contratar com o órgão, entidade ou unidade administrativa pela qual a Administração Pública opera e atua concretamente, pelo prazo de até dois anos;

21.2.5. Declaração de inidoneidade para licitar ou contratar com a Administração Pública, enquanto perdurarem os motivos determinantes da punição ou até que seja promovida a reabilitação perante a própria autoridade que aplicou a penalidade, que será concedida sempre que a



- Contratada ressarcir a Contratante pelos prejuízos causados e após decorrido o prazo da penalidade de suspensão do subitem anterior;
- 21.3. A aplicação de multa não impede que a Administração rescinda unilateralmente o Contrato e aplique as outras sanções cabíveis.
- 21.4. A recusa injustificada da Adjudicatária em assinar o Contrato, após devidamente convocada, dentro do prazo estabelecido pela Administração, equivale à inexecução total do contrato, sujeitando-a as penalidades acima estabelecidas.
- 21.5. A aplicação de qualquer penalidade não exclui a aplicação da multa.
- 21.6. Também fica sujeita às penalidades do art. 87, III e IV da Lei nº 8.666, de 1993, a Contratada que:
- 21.6.1. Tenha sofrido condenação definitiva por praticar, por meio dolosos, fraude fiscal no recolhimento de quaisquer tributos;
- 21.6.2. Tenha praticado atos ilícitos visando a frustrar os objetivos da licitação;
- 21.6.3. Demonstre não possuir idoneidade para contratar com a Administração em virtude de atos ilícitos praticados.
- 21.7. A aplicação de qualquer das penalidades previstas realizar-se-á em processo administrativo que assegurará o contraditório e a ampla defesa observando-se o procedimento previsto na Lei nº 8.666, de 1993, e subsidiariamente na Lei nº 9.784, de 1999.
- 21.8. A autoridade competente, na aplicação das sanções, levará em consideração a gravidade da conduta do infrator, o caráter educativo da pena, bem como o dano causado à Administração, observado o princípio da proporcionalidade.
- 21.9. As multas devidas e/ou prejuízos causados à Contratante serão deduzidos dos valores a serem pagos, ou recolhidos em favor da PREFEITURA MUNICIPAL DE ESPERANTINÓPOLIS/MA, ou ainda, quando for o caso, serão inscritos na Dívida Ativa do Município e cobrados judicialmente.
- 21.9.1. Caso a Contratante determine, a multa deverá ser recolhida no prazo máximo de 15(quinze) dias, a contar da data do recebimento da comunicação enviada pela autoridade competente.
- 21.10. As penalidades serão obrigatoriamente registradas no Cadastro de Fornecedores Municipal.
- 21.11. As sanções aqui previstas são independentes entre si, podendo ser aplicadas isoladas ou, no caso das multas, cumulativamente, sem prejuízo de outras medidas cabíveis.



22. DA IMPUGNAÇÃO

22.1. Decairá do direito de impugnar os termos deste Edital perante esta Administração, o licitante que não o fizer **até o segundo dia útil que anteceder a abertura dos envelopes de habilitação**, pelas falhas ou irregularidades que viciariam este Edital, hipótese em que tal comunicação não terá efeito de recurso.

22.2. A impugnação feita tempestivamente pelo licitante não o impedirá de participar do processo licitatório até o trânsito em julgado da decisão a ela pertinente.

22.3. Qualquer cidadão é parte legítima para impugnar este Edital por irregularidade na aplicação da Lei nº 8.666, de 1993, devendo protocolar o pedido até 5 (cinco) dias úteis antes da data fixada para a abertura dos envelopes de habilitação, devendo a Administração julgar e responder à impugnação em até 3 (três) dias úteis, sem prejuízo da faculdade prevista no § 1º do art. 113 da referida Lei.

22.4. A impugnação poderá ser realizada por forma eletrônica, pelo e-mail cplesperantinopolis@gmail.com ou por petição protocolada na PREFEITURA MUNICIPAL DE ESPERANTINÓPOLIS, setor de Licitação.

23. DAS DISPOSIÇÕES GERAIS

23.1. A autoridade competente poderá revogar a licitação por razões de interesse público decorrente de fato superveniente devidamente comprovado, pertinente e suficiente para justificar tal conduta, devendo anulá-la por ilegalidade, de ofício ou por provocação de terceiros, mediante parecer escrito e devidamente fundamentado.

23.2. A homologação do resultado desta licitação não implicará direito à contratação.

23.3. Os licitantes assumem todos os custos de preparação e apresentação de suas propostas e a Administração não será, em nenhum caso, responsável por esses custos, independentemente da condução ou do resultado do processo licitatório.

23.4. A participação na licitação implica plena aceitação, por parte do licitante, das condições estabelecidas neste instrumento convocatório e seus Anexos, bem como da obrigatoriedade do cumprimento das disposições nele contidas.

23.5. Qualquer modificação no instrumento convocatório exige divulgação pelo mesmo instrumento de publicação em que se deu o texto original, reabrindo-se o prazo inicialmente estabelecido, exceto quando, inquestionavelmente, a alteração não afetar a formulação das propostas.



23.6. Não havendo expediente ou ocorrendo qualquer fato superveniente que impeça a realização do certame na data marcada, a sessão será automaticamente transferida para o primeiro dia útil subsequente, no mesmo horário e local anteriormente estabelecidos, desde que não haja comunicação da Comissão em sentido contrário.

23.7. É facultada à Comissão ou Autoridade Superior, em qualquer fase da licitação, a promoção de diligência destinada a esclarecer ou complementar a instrução do processo, vedada a inclusão posterior de documento ou informação que deveria constar no ato da sessão pública.

23.8. As normas que disciplinam este certame serão sempre interpretadas em favor da ampliação da disputa entre os interessados, desde que não comprometam o interesse da Administração, o princípio da isonomia, a finalidade e a segurança da contratação.

23.9. Em caso de cobrança pelo fornecimento de cópia da íntegra deste Edital e de seus anexos, o valor se limitará ao custo efetivo da reprodução gráfica de tais documentos, nos termos do artigo 32, § 5º, da Lei nº 8.666, de 1993.

23.10. Na contagem dos prazos estabelecidos neste Edital e seus Anexos, excluir-se-á o dia do início e incluir-se-á o do vencimento. Só se iniciam e vencem os prazos em dias de expediente na Administração.

23.11. O desatendimento de exigências formais não essenciais não importará o afastamento do licitante, desde que seja possível o aproveitamento do ato, observado os princípios da isonomia e do interesse público.

23.12. Em caso de divergência entre disposições deste Edital e de seus Anexos ou demais peças que compõem o processo, prevalecerão as deste Edital.

23.13. Os casos omissos serão dirimidos pela Comissão com base nas disposições da Lei n. 8.666, de 1993, e demais diplomas legais eventualmente aplicáveis.

23.14. O Edital está disponibilizado, na íntegra, no endereço Rua Jefferson Moreira, S/N, Centro, 65.750-000, Esperantinópolis (MA), e também poderá ser lido e/ou obtido sem ônus no endereço, citado, no horário das 08h00min horas às 12h00min horas, ou por e-mail: cplesperantinopolis@gmail.com ou no sitio do município www.esperantinopolis.ma.gov.br,

23.15. Os autos do processo administrativo permanecerão com vista franqueada aos interessados, no endereço citado acima.

23.16. O foro para dirimir questões relativas ao presente Edital será o do Município de Esperantinópolis/MA, com exclusão de qualquer outro.

23.17. Integram este Edital, para todos os fins e efeitos, os seguintes



anexos:

- 23.17.1. ANEXO I – Projeto Básico;
- 23.17.2. ANEXO II – Minuta de Termo de Contrato;
- 23.17.3. ANEXO III – Modelo de Declaração de cumprimento ao disposto no inciso XXXIII do art. 7º, da Constituição Federal;
- 23.17.4. ANEXO IV – Modelo de Declaração formal de que disporá, por ocasião da futura contratação, das instalações, aparelhamento e pessoal técnico considerados essenciais para a execução contratual;
- 23.17.5. ANEXO V – Modelo de declaração de vistoria;
- 23.17.6. ANEXO VI – Modelo de declaração de elaboração independente de proposta
- 23.17.7. ANEXO VII – Modelo de declaração de enquadramento de microempresa, de empresa de pequeno porte;
- 23.17.8. ANEXO VIII – Modelo de Declaração de Participação;
- 23.17.9. ANEXO IX – Modelo de declaração de pessoa jurídica optante pelo simples;
- 23.17.10. ANEXO X – Modelo de Carta da Empresa;
- 23.17.11. ANEXO XI – Modelo de Termo de conduta e combate a corrupção e ao conluio entre licitantes e de responsabilidade socioambiental;
- 23.17.12. ANEXO XII – Modelo de declaração informando o CNAE de maior receita;
- 23.17.13. ANEXO XIII – Modelo de procuração de credenciamento.
- 23.17.14. ANEXO XIV – Modelo de Carta Proposta.
- 23.17.15. ANEXO XV – Relação de Compromisso(S) Assumidos(S).

MUNICÍPIO DE ESPERANTINÓPOLIS (MA), 09 de fevereiro de 2023.

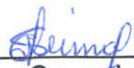

Simone Vargas Carneiro de Lima
Secretária Municipal de Educação
Portaria 002/2022



ESTADO DO MARANHÃO
MUNICÍPIO DE ESPERANTINÓPOLIS
SECRETARIA MUNICIPAL DE EDUCAÇÃO
CNPJ: 06.376.669/0001-69

Processo nº 020301202
Fls nº 304
Visto e
ESP. ANTINÓPOLIS
Desenvolvimento para todos

“PROJETO BÁSICO”

Objeto: contratação de empresa especializada em serviços de engenharia para reforma e ampliação da Escola Boa Esperança, no município de Esperantinópolis-MA.

PREFEITURA MUNICIPAL DE ESPERANTINÓPOLIS	
OBRA:	REFORMA E AMPLIAÇÃO DA E.M. BOA ESPERANÇA
ENDEREÇO:	BAIRRO LARANJAL, MUNICÍPIO DE ESPERANTINÓPOLIS-MA
BASE:	SINAPI - 10/2022 - MARANHÃO/ ORSE - 09/2022 - Sergipe/ SEINFRA - 027 - CEARÁ/ COMPOSIÇÕES PRÓPRIAS
ENCARGOS SOCIAIS:	HORISTA 112,90%/ MENSALISTA 70,87% (SEM DESONERAÇÃO)
BDI:	22,47%

ORÇAMENTO RESUMO			
ITEM	DESCRIÇÃO DOS SERVIÇOS	TOTAIS	
META 1.0	REFORMA E AMPLIAÇÃO DA E.M. BOA ESPERANÇA	R\$	197.084,16
1	SERVIÇOS PRELIMINARES	R\$	3.709,50
2	ADMINISTRAÇÃO LOCAL	R\$	7.119,00
3	MOVIMENTOS DE TERRA	R\$	2.340,02
4	INFRAESTRUTURA	R\$	12.337,50
5	SUPERESTRUTURA	R\$	10.368,78
6	DEMOLIÇÕES E RETIRADAS	R\$	673,43
7	ALVENARIA E VEDAÇÃO	R\$	20.548,53
8	COBERTURA	R\$	34.928,98
9	ESQUADRIAS	R\$	9.947,42
10	INSTALAÇÕES HIDROSSANITÁRIAS	R\$	2.081,96
11	INSTALAÇÕES ELÉTRICAS	R\$	5.152,54
12	LOUÇAS E METAIS	R\$	11.782,93
13	REVESTIMENTOS	R\$	33.193,03
14	PISOS	R\$	23.015,50
15	FORROS	R\$	10.161,51
16	PINTURAS	R\$	6.904,88
17	SERVIÇOS DIVERSOS	R\$	870,47
18	SERVIÇOS FINAIS	R\$	1.948,18
TOTAL GERAL		R\$	197.084,16

O presente orçamento importa o valor de **R\$ 197.084,16** (Cento e noventa e sete mil, oitenta e quatro reais e dezesseis centavos).

 Daniela Camila Rodrigues Freitas
 Engenheira Civil
 CREA-MA 111.893.075-4

 APROVO O PRESENTE
 PROJETO BASICO EM
 93/12/22

PREFEITURA MUNICIPAL DE ESPERANTINÓPOLIS									
OBRA: REFORMA E AMPLIAÇÃO DA E.M. BOA ESPERANÇA									
ENDEREÇO: BAIRRO LARANJAL, MUNICÍPIO DE ESPERANTINÓPOLIS-MA									
BASE: SINAPI - 10/2022 - MARANHÃO/ CRSE - 09/2022 - Sergipe/ SEINFRA - 027 - CEARÁ/ COMPOSIÇÕES PRÓPRIAS									
ENCARGOS SOCIAIS: HORISTA 112,50% MENSALISTA 70,87% (SEM DESONERAÇÃO)								BDI: 22,47%	
PLANILHA ORÇAMENTÁRIA									
META REFORMA E AMPLIAÇÃO DA E.M. BOA ESPERANÇA									
ITEM	CÓDIGO	BANCO	DESCRIÇÃO	UND.	QTDE.	PREÇO UNITÁRIO S/ BDI	PREÇO UNITÁRIO C/ BDI	TOTAL (R\$)	PESO (%)
SERVIÇOS PRELIMINARES									
1								R\$ 3.709,50	1,88 %
1.1	GPU-01	PRÓPRIO	Placa de obra em chupa aço galvanizado, instalada - Rev 02_01/2022	m²	6,00	R\$ 604,82	R\$ 618,25	R\$ 3.709,50	1,88 %
								R\$ 7.119,00	3,81 %
ADMINISTRAÇÃO LOCAL									
2								R\$ 7.119,00	3,81 %
2.1	GPU-02	PRÓPRIO	ADMINISTRAÇÃO LOCAL DA OBRA (ENG. DE OBRA, ETC)	MES	2,00	R\$ 2.559,43	R\$ 3.559,50	R\$ 7.119,00	3,81 %
								R\$ 2.340,02	1,19 %
MOVIMENTOS DE TERRA									
3								R\$ 822,88	0,42 %
3.1	93358	SINAPI	ESCAVAÇÃO MANUAL DE VALA COM PROFUNDIDADE MENOR OU IGUAL A 1,30 M. AF_02/2021	m³	10,44	R\$ 64,30	R\$ 78,62	R\$ 822,88	0,42 %
3.2	95526	SINAPI	ESCAVAÇÃO MANUAL DE VALA PARA VIGA BALDRAME (SEM ESCAVAÇÃO PARA COLOCAÇÃO DE FÓRMAS). AF_06/2017	m³	3,71	R\$ 238,16	R\$ 291,66	R\$ 1.082,05	0,55 %
3.3	96995	SINAPI	REATERRO MANUAL APOIADO COM SOQUETE. AF_10/2017	m³	6,02	R\$ 39,02	R\$ 47,78	R\$ 287,63	0,15 %
3.4	101138	SINAPI	ESCAVAÇÃO HORIZONTAL, INCLUINDO CARGA, DESCARGA E TRANSPORTE EM SOLO DE 1A CATEGORIA COM TRATOR DE ESTEIRAS (125HP/LÂMINA: 2,70M3) E CAMINHÃO BASCULANTE DE 10M3. DMT ATÉ 200M. AF_07/2020	m³	5,04	R\$ 13,78	R\$ 16,87	R\$ 85,02	0,04 %
3.5	96385	SINAPI	EXECUÇÃO E COMPACTAÇÃO DE ATERRO COM SOLO PREDOMINANTEMENTE ARGILOSO - EXCLUSIVE SOLO, ESCAVAÇÃO, CARGA E TRANSPORTE. AF_11/2019	m³	5,04	R\$ 10,12	R\$ 12,39	R\$ 62,44	0,03 %
								R\$ 12.337,50	6,28 %
INFRAESTRUTURA									
4								R\$ 272,59	0,14 %
4.1	96619	SINAPI	LASTRO DE CONCRETO MAGRO, APLICADO EM BLOCOS DE COROAMENTO OU SAPATAS, ESPESSURA DE 5 CM. AF_08/2017	m²	8,03	R\$ 27,72	R\$ 33,94	R\$ 272,59	0,14 %
4.2	95241	SINAPI	LASTRO DE CONCRETO MAGRO, APLICADO EM PISOS, LAJES SOBRE SOLO OU RADIER, ESPESSURA DE 8 CM. AF_07/2016	m²	12,38	R\$ 26,73	R\$ 32,73	R\$ 405,19	0,21 %
4.3	GPU-03	PRÓPRIO	EXECUÇÃO DE ESTRUTURAS DE CONCRETO ARMADO, PARA EDIFICAÇÃO INSTITUCIONAL TERREA, FCK = 25 MPA. AF_01/2017	m³	4,42	R\$ 1.109,62	R\$ 1.356,95	R\$ 6.006,55	3,05 %
4.4	GPU-03	PRÓPRIO	EXECUÇÃO DE ESTRUTURAS DE CONCRETO ARMADO, PARA EDIFICAÇÃO INSTITUCIONAL TERREA, FCK = 25 MPA. AF_01/2017	m³	4,16	R\$ 1.109,62	R\$ 1.358,95	R\$ 5.653,23	2,87 %
								R\$ 10.368,78	5,28 %
SUPERESTRUTURA									
5								R\$ 3.777,89	1,92 %
5.1	GPU-03	PRÓPRIO	EXECUÇÃO DE ESTRUTURAS DE CONCRETO ARMADO, PARA EDIFICAÇÃO INSTITUCIONAL TERREA, FCK = 25 MPA. AF_01/2017	m³	2,78	R\$ 1.109,62	R\$ 1.358,95	R\$ 3.777,89	1,92 %
5.2	GPU-03	PRÓPRIO	EXECUÇÃO DE ESTRUTURAS DE CONCRETO ARMADO, PARA EDIFICAÇÃO INSTITUCIONAL TERREA, FCK = 25 MPA. AF_01/2017	m³	4,85	R\$ 1.109,62	R\$ 1.358,95	R\$ 6.590,90	3,34 %
								R\$ 873,43	0,34 %
DEMOLIÇÕES E RETIRADAS									
6								R\$ 213,97	0,11 %
6.1	97622	SINAPI	DEMOLIÇÃO DE ALVENARIA DE BLOCO FURADO, DE FORMA MANUAL, SEM REAPROVEITAMENTO. AF_12/2017	m³	4,10	R\$ 49,62	R\$ 52,19	R\$ 213,97	0,11 %
6.2	97663	SINAPI	REMOÇÃO DE LOUÇAS, DE FORMA MANUAL, SEM REAPROVEITAMENTO. AF_12/2017	UN	4,00	R\$ 11,23	R\$ 11,30	R\$ 45,20	0,02 %
6.3	97647	SINAPI	REMOÇÃO DE TELHAS, DE FIBROCIMENTO, METÁLICA E CERÂMICA, DE FORMA MANUAL, SEM REAPROVEITAMENTO. AF_12/2017	m²	8,27	R\$ 2,60	R\$ 3,18	R\$ 26,29	0,01 %
6.4	97650	SINAPI	REMOÇÃO DE TRAMA DE MADEIRA PARA COBERTURA, DE FORMA MANUAL, SEM REAPROVEITAMENTO. AF_12/2017	m²	8,27	R\$ 5,60	R\$ 6,85	R\$ 56,84	0,03 %
6.5	GPU-04	PRÓPRIO	Demolição de piso cerâmico ou ladrilho	m²	8,20	R\$ 12,97	R\$ 15,76	R\$ 97,71	0,05 %
6.6	97644	SINAPI	REMOÇÃO DE PORTAS, DE FORMA MANUAL, SEM REAPROVEITAMENTO. AF_12/2017	m²	2,52	R\$ 7,00	R\$ 8,57	R\$ 21,59	0,01 %
6.7	72897	SINAPI	CARGA MANUAL DE ENTULHO EM CAMINHÃO BASCULANTE 6 M3	m³	5,90	R\$ 22,48	R\$ 27,53	R\$ 162,42	0,08 %
6.8	72903	SINAPI	TRANSPORTE DE ENTULHO COM CAMINHÃO BASCULANTE 6 M3. RODOVIA PAVIMENTADA, DMT 0,5 A 1,0 KM	m³	5,90	R\$ 8,07	R\$ 8,41	R\$ 49,61	0,03 %
								R\$ 20.548,53	10,43 %
ALVENARIA E VEDAÇÃO									
7								R\$ 14.547,41	7,56 %
7.1	GPU-05	PRÓPRIO	Alvenaria bloco cerâmico vedação, 8x19x24cm, e=9cm, com argamassa t5 - 1:2,6 (cimento/cal/areia), junta=1cm - Rev.09	m²	284,55	R\$ 42,90	R\$ 52,53	R\$ 14.547,41	7,56 %
7.2	GPU-06	PRÓPRIO	DIVISÓRIA DE GRANILITE C/ARGAMASSA DE CIMENTO E AREIA	m²	18,11	R\$ 283,89	R\$ 347,68	R\$ 5.601,12	2,84 %
								R\$ 34.928,98	17,72 %
COBERTURA									
8								R\$ 960,60	0,49 %
8.1	94219	SINAPI	CUMEEIRA E ESPIGÃO PARA TELHA CERÂMICA EMBOÇADA COM ARGAMASSA TRAÇO 1:2,5 (CIMENTO, CAL E AREIA), PARA TELHADOS COM MAIS DE 2 ÁGUAS, INCLUSIVE TRANSPORTE VERTICAL. AF_07/2019	M	30,00	R\$ 26,15	R\$ 32,02	R\$ 960,60	0,49 %
8.2	92541	SINAPI	TRAMA DE MADEIRA COMPOSTA POR RIPAS, CAIBROS E TERÇAS PARA TELHADOS DE ATÉ 2 ÁGUAS PARA TELHA CERÂMICA CAPA-CANAL, INCLUSIVE TRANSPORTE VERTICAL. AF_07/2019	m²	221,48	R\$ 85,06	R\$ 104,17	R\$ 23.071,57	11,71 %
8.3	94201	SINAPI	TELHAMENTO COM TELHA CERÂMICA CAPA-CANAL, TIPO COLONIAL, COM ATÉ 2 ÁGUAS, INCLUSIVE TRANSPORTE VERTICAL. AF_07/2019	m²	221,48	R\$ 40,18	R\$ 49,20	R\$ 10.896,81	5,53 %
								R\$ 9.947,42	5,05 %
ESQUADRIAS									
9								R\$ 5.779,93	2,93 %
PORTAS									
9.1								R\$ 5.779,93	2,93 %

Daniela Camila Rodrigues Freitas
Engenheira Civil
CREA-MA 111.893.075-4

RUA JEFFERSON MOREIRA, S/N, CENTRO, CEP: 65.750-000 - CNPJ: 08.376.669/0001-65
ESPERANTINÓPOLIS - MA

Beving
**APROVO O PRESENTE
PROJETO BASICO EM**
23 / 12 / 22

PREFEITURA MUNICIPAL DE ESPERANTINÓPOLIS									
OBRA: REFORMA E AMPLIAÇÃO DA E.M. BOA ESPERANÇA									
ENDEREÇO: BAIRRO LARANJAL, MUNICÍPIO DE ESPERANTINÓPOLIS-MA									
BASE: SINAPI - 10/2022 - MARANHÃO/ ORSE - 09/2022 - Sergipe/ SEINFRA - 027 - CEARÁ/ COMPOSIÇÕES PRÓPRIAS									
								BDI:	22,47%
ENCARGOS SOCIAIS: HORISTA 112,90%/ MENSALISTA 70,87% (SEM DESONERAÇÃO)									
PLANILHA ORÇAMENTARIA									
9.1.1	91314	SINAPI	KIT DE PORTA DE MADEIRA PARA PINTURA, SEMI-OCA (LEVE OU MÉDIA), PADRÃO POPULAR, 80X210CM, ESPESSURA DE 3,5CM, ITENS INCLUIDOS: DOBRADIÇAS, MONTAGEM E INSTALAÇÃO DO BATENTE, FECHADURA COM EXECUÇÃO DO FURO - FORNECIMENTO E INSTALAÇÃO. AF_12/2019	UN	5,00	R\$ 708,94	R\$ 868,23	R\$ 4.341,15	2,20 %
9.1.2	CPU-07	PRÓPRIO	Porta em madeira compensada (canela), lisa, semi-oca, 0,95 x 2,10 m, para sanitário de deficiente físico (inclusive batenes, ferragens, fechadura, suporte e chapa de alumínio e=1mm) - Rev 03	un	1,00	R\$ 1.174,81	R\$ 1.438,78	R\$ 1.438,78	0,73 %
9.2 JANELAS									
9.2.1	94570	SINAPI	JANELA DE ALUMÍNIO DE CORRER COM 2 FOLHAS PARA VIDROS, COM VIDROS, BATENTE, ACABAMENTO COM ACETATO OU BRILHANTE E FERRAGENS. EXCLUSIVE ALIZAR E CONTRAMARCO. FORNECIMENTO E INSTALAÇÃO. AF_12/2019	m²	4,40	R\$ 357,02	R\$ 437,24	R\$ 1.923,85	0,98 %
9.2.2	94569	SINAPI	JANELA DE ALUMÍNIO TIPO MÁXIM-AR, COM VIDROS, BATENTE E FERRAGENS. EXCLUSIVE ALIZAR, ACABAMENTO E CONTRAMARCO. FORNECIMENTO E INSTALAÇÃO. AF_12/2019	m²	0,75	R\$ 663,77	R\$ 857,41	R\$ 628,05	0,32 %
9.2.3	CPU-08	PRÓPRIO	Grade em metal	m²	4,40	R\$ 299,82	R\$ 367,19	R\$ 1.815,59	0,82 %
10 INSTALAÇÕES HIDROSSANITÁRIAS									
10								R\$ 2.081,98	1,08 %
10.1	CPU-09	PRÓPRIO	Ponto de esgoto com tubo de pvc rígido soldável de Ø 100 mm (vaso sanitário)	pl	7,00	R\$ 118,17	R\$ 142,76	R\$ 999,32	0,51 %
10.2	CPU-10	PRÓPRIO	Ponto de esgoto com tubo de pvc rígido soldável de Ø 40 mm (lavatórios, mictórios, ralos sifonados, etc...)	un	11,00	R\$ 9,86	R\$ 91,68	R\$ 1.006,48	0,51 %
10.3	89709	SINAPI	RALO SIFONADO, PVC, DN 100 X 40 MM, JUNTA SOLDÁVEL, FORNECIDO E INSTALADO EM RAMAL DE DESCARGA OU EM RAMAL DE ESGOTO SANITÁRIO. AF_08/2022	UN	3,00	R\$ 20,19	R\$ 24,72	R\$ 74,18	0,04 %
11 INSTALAÇÕES ELÉTRICAS									
11.1	93139	SINAPI	PONTO DE ILUMINAÇÃO RESIDENCIAL INCLUINDO INTERRUPTOR PARALELO (2 MÓDULOS), CAIXA ELÉTRICA, ELETRODUTO, CABO, RASGO, QUEBRA E CHUMBAMENTO (EXCLUINDO LUMINÁRIA E LÂMPADA). AF_01/2016	UN	2,00	R\$ 182,33	R\$ 223,29	R\$ 446,58	0,23 %
11.2	101676	SINAPI	QUADRO DE DISTRIBUIÇÃO DE ENERGIA EM PVC, DE EMBUTIR, SEM BARRAMENTO, PARA 6 DISJUNTORES - FORNECIMENTO E INSTALAÇÃO. AF_10/2020	UN	1,00	R\$ 57,81	R\$ 197,54	R\$ 107,54	0,05 %
11.3	97612	SINAPI	LÂMPADA COMPACTA FLUORESCENTE DE 20 W, BASE E27 - FORNECIMENTO E INSTALAÇÃO. AF_02/2020	UN	22,00	R\$ 20,22	R\$ 24,78	R\$ 544,72	0,28 %
11.4	93143	SINAPI	PONTO DE TOMADA RESIDENCIAL INCLUINDO TOMADA 20A/250V, CAIXA ELÉTRICA, ELETRODUTO, CABO, RASGO, QUEBRA E CHUMBAMENTO. AF_01/2016	UN	15,00	R\$ 157,33	R\$ 192,68	R\$ 2.890,20	1,47 %
11.5	93145	SINAPI	PONTO DE ILUMINAÇÃO E TOMADA, RESIDENCIAL, INCLUINDO INTERRUPTOR SIMPLES E TOMADA 10A/250V, CAIXA ELÉTRICA, ELETRODUTO, CABO, RASGO, QUEBRA E CHUMBAMENTO (EXCLUINDO LUMINÁRIA E LÂMPADA). AF_01/2016	UN	5,00	R\$ 150,01	R\$ 232,70	R\$ 1.163,50	0,59 %
12 LOUÇAS E METAIS									
12.1	86931	SINAPI	VASO SANITÁRIO SIFONADO COM CAIXA ACOPLADA LOUÇA BRANCA, INCLUSO ENGATE FLEXÍVEL EM PLÁSTICO BRANCO, 1/2 X 40CM - FORNECIMENTO E INSTALAÇÃO. AF_01/2020	UN	8,00	R\$ 485,37	R\$ 594,43	R\$ 3.566,58	1,81 %
12.2	CPU-11	PRÓPRIO	Lavatório com bancada em granito cinza andorinha, e = 2cm, dim 1,25x0,60, com 02 cubas de embutir de louça, sifão cromado, válvula cromada, torneira cromada, inclusive rodopla 10 cm assentada	un	2,00	R\$ 1.211,85	R\$ 2.243,22	R\$ 4.486,44	2,28 %
12.3	CPU-12	PRÓPRIO	Pia de cozinha com bancada em granito cinza andorinha, e = 2cm, dim 1,20x0,60, com 01 cuba de aço inox, sifão cromado, válvula cromada, torneira em aço inox, inclusive rodopla 10 cm, assentada.	un	1,00	R\$ 1.227,01	R\$ 1.527,21	R\$ 1.527,21	0,77 %
12.4	CPU-13	PRÓPRIO	Vaso sanitário convencional, adaptado p/ deficiente físico, linha popular, c/ caixa de descarga de sobrepôr AKROS ou similar, assento plástico universal branco, conjunto de fixação, tubo de ligação e engate plástico - Rev 03	un	1,00	R\$ 448,58	R\$ 549,84	R\$ 549,84	0,28 %
12.5	CPU-14	PRÓPRIO	Barra de apoio, reta, fixa, em aço inox, l=40cm, d=1 1/4", Jackwal ou similar	un	1,00	R\$ 111,30	R\$ 136,30	R\$ 136,30	0,07 %
12.6	CPU-15	PRÓPRIO	Barra de apoio, para lavatório fixa, constituída de duas barras laterais em "U", em aço inox, d=1 1/4", Jackwal ou similar	cl	1,00	R\$ 373,00	R\$ 456,81	R\$ 456,81	0,23 %
12.7	CPU-16	PRÓPRIO	Barra de apoio, reta, fixa, em aço inox, l=70cm, d=1 1/4", Jackwal ou similar	un	1,00	R\$ 221,30	R\$ 271,02	R\$ 271,02	0,14 %
12.8	CPU-17	PRÓPRIO	Barra de apoio, reta, fixa, em aço inox, l=80cm, d=1 1/4", Jackwal ou similar	un	2,00	R\$ 231,30	R\$ 271,02	R\$ 542,04	0,28 %
12.9	CPU-18	PRÓPRIO	Bancada em granito cinza andorinha, e=2cm	m²	0,45	R\$ 147,84	R\$ 548,22	R\$ 246,69	0,13 %
13 REVESTIMENTOS									
13.1	67905	SINAPI	CHAPISCO APLICADO EM ALVENARIA (COM PRESENÇA DE VÃOS) E ESTRUTURAS DE CONCRETO DE FACHADA, COM COLHER DE PEDREIRO. ARGAMASSA TRAÇO 1:3 COM PREPARO EM BETONEIRA 400L. AF_10/2022	m²	569,10	R\$ 6,52	R\$ 7,98	R\$ 4.541,41	2,30 %
13.2	CPU-19	PRÓPRIO	Reboco ou emboço interno, de parede, com argamassa traço 1:3 1:2,10 (cimento / cal / areia), espessura 1,5 cm	m²	403,68	R\$ 28,66	R\$ 35,34	R\$ 14.266,05	7,24 %

Daniela Camilla Rodrigues Freitas
Engenheira Civil
CREA-MA 111.893.075-4

RUA JEFFERSON MOREIRA, S/N, CENTRO, CEP. 65.750-050 - CNPJ: 06.378.664/0001-09
 ESPERANTINÓPOLIS - MA

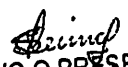
APROVO O PRESENTE
PROJETO BASICO EM
03/12/22

PREFEITURA MUNICIPAL DE ESPERANTINÓPOLIS												
OBRA: REFORMA E AMPLIAÇÃO DA E.M. BOA ESPERANÇA												
ENDEREÇO: BAIRRO LARANJAL, MUNICÍPIO DE ESPERANTINÓPOLIS-MA												
BASE: SINAPI - 10/2022 - MARANHÃO/ ORSE - 09/2022 - Sergipe/ SEINFRA - 027 - CEARÁ/ COMPOSIÇÕES PRÓPRIAS								BDI: 22,47%				
ENCARGOS SOCIAIS: HORISTA 112,90%/ MENSALISTA 70,87% (SEM DESONERAÇÃO)												
PLANILHA ORÇAMENTARIA												
13.3	87535	SINAPI	EMBOÇO, PARA RECEBIMENTO DE CERÂMICA, EM ARGAMASSA TRAÇO 1:2:8, PREPARO MECÂNICO COM BETONEIRA 400L, APLICADO MANUALMENTE EM FACES INTERNAS DE PAREDES, PARA AMBIENTE COM ÁREA MAIOR QUE 10M2, ESPESSURA DE 20MM. COM EXECUÇÃO DE TALISCAS. AF_06/2014	m²	80,96	RS	27,52	RS	33,70	RS	2.729,02	1,36 %
13.4	CPU-20	PRÓPRIO	Emassamento de superfície, com aplicação de 01 demão de massa acrílica, fixamento e retoques - Rev 03	m²	320,40	RS	14,59	RS	17,86	RS	5.722,34	2,90 %
13.5	CPU-21	PRÓPRIO	Revestimento cerâmico para piso ou parede, 45 x 45 cm, Eliane, linha cargo plus white ou similar, aplicado com argamassa industrializada ac-ii, rejuntado, exclusiva regularização de base ou emboço	m²	80,96	RS	59,84	RS	73,28	RS	5.934,21	3,01 %
14			PISOS							RS	23.015,50	11,68 %
14.1	95241	SINAPI	LASTRO DE CONCRETO MAGRO, APLICADO EM PISOS, LAJES SOBRE SOLO OU RADIER, ESPESSURA DE 5 CM. AF_07/2016	m²	146,84	RS	28,73	RS	32,73	RS	4.806,07	2,44 %
14.2	87632	SINAPI	CONTRAPISO EM ARGAMASSA TRAÇO 1:4 (CIMENTO E AREIA), PREPARO MANUAL, APLICADO EM ÁREAS SECAS SOBRE LAJE, ADERIDO, ACABAMENTO NÃO REFORÇADO, ESPESSURA 3CM. AF_07/2021	m²	118,00	RS	40,01	RS	49,00	RS	5.782,00	2,93 %
14.3	94990	SINAPI	EXECUÇÃO DE PASSEIO (CALÇADA) OU PISO DE CONCRETO COM CONCRETO MOLDADO IN LOCO, FEITO EM OBRA, ACABAMENTO CONVENCIONAL, NÃO ARMADO. AF_08/2022	m²	3,54	RS	705,49	RS	864,01	RS	3.058,59	1,55 %
14.4	CPU-22	PRÓPRIO	Revestimento cerâmico para piso ou parede, 45 x 45 cm, Eliane, linha cargo plus white ou similar, aplicado com argamassa industrializada ac-ii, rejuntado, exclusiva regularização de base ou emboço	m²	127,85	RS	59,84	RS	73,28	RS	9.368,84	4,75 %
15			FORROS							RS	10.161,51	5,16 %
15.1	96111	SINAPI	FORRO EM RÉGUAS DE PVC, FRISADO, PARA AMBIENTES RESIDENCIAIS, INCLUSIVE ESTRUTURA DE FIXAÇÃO. AF_05/2017 PS	m²	127,85	RS	34,97	RS	79,48	RS	6.904,88	3,50 %
16			PINTURAS							RS	6.745,49	3,42 %
16.1	88489	SINAPI	APLICAÇÃO MANUAL DE PINTURA COM TINTA LÁTEX ACRÍLICA EM PAREDES, DUAS DEMÃOS. AF_06/2014	m²	403,69	RS	15,65	RS	16,71	RS	6.745,49	3,42 %
16.2	100754	SINAPI	PINTURA COM TINTA ACRÍLICA DE ACABAMENTO APLICADA A ROLO OU FINCEL SOBRE SUPERFÍCIES METÁLICAS (EXCETO PERFIL) EXECUTADO EM OBRA (02 DEMÃOS). AF_01/2020	m²	5,50	RS	29,67	RS	28,96	RS	159,39	0,06 %
17			SERVIÇOS DIVERSOS							RS	870,47	0,44 %
17.1	CPU-23	PRÓPRIO	Conjunto com 03 lixeiras em fibra de vidro, com capacidade 20l cada, com tampa vale e vem	un	1,00	RS	396,88	RS	486,03	RS	486,03	0,25 %
17.2	CPU-24	PRÓPRIO	Rampa padrão para acesso de deficientes a passeio público, em concreto simples Fok=25MPa, desmoldada, com pintura indicativa em novacor, 02 demãos	un	1,00	RS	313,91	RS	384,44	RS	384,44	0,20 %
18			SERVIÇOS FINAIS							RS	1.948,18	0,99 %
18.1	CPU-25	PRÓPRIO	Limpeza geral	m²	706,43	RS	2,25	RS	2,75	RS	1.948,18	0,99 %
										Total sem BDI	RS	160.924,44
										Total do BDI	RS	36.159,72
										Total Geral	RS	197.084,16

Daniela Costa Rodrigues Fretas
Engenheira Civil
CREA-MA 111.633.075-4

Seimaf
APROVO O PRESENTE
PROJETO BASICO EM
23/12/22

PREFEITURA MUNICIPAL DE ESPERANTINÓPOLIS
OBRA: REFORMA E AMPLIAÇÃO DA E.M. BOA ESPERANÇA
ENDEREÇO: BAIRRO LARANJAL, MUNICÍPIO DE ESPERANTINÓPOLIS-MA
BASE: SRAPI - 10/2022 - MARANHÃO/ ORSE - 02/2022 - Bep/af/SEM/RA - 027 - CEARÁ BDL: 22,47%
ENCARGOS SOCIAIS: HORISTA 112,50% MENSALISTA 75,67% (SEM DESONERAÇÃO)

ITEM	DESCRIÇÃO DOS SERVIÇOS	MEMÓRIA DE CÁLCULO										OBSERVAÇÕES
		DIMENSIONAMENTO										
		PER. (M)	COMP. (M)	LARG. (M)	ALT. (M)	QTDE.	TOTAL (M)	TOTAL (M²)	TOTAL (M³)	TOTAL (UNIDADES)	KG	
1	SERVIÇOS PRELIMINARES								8,00			
1.1	PLACA DE OBRA EM CHAPAÇO GALVANIZADO, INSTALADA - REV 02_01/2022		3,00		2,00					2,00		
2	ADMINISTRAÇÃO LOCAL											
2.1	ADMINISTRAÇÃO LOCAL DA OBRA (ENG. DE OBRA, ETC)											
3	MOVIMENTOS DE TERRA									10,44		
3.1	(10,00) ESCAVAÇÃO MANUAL DE VALA COM PROFUNDIDADE MENOR OU IGUAL A 1,35 M. AF_02/2021		0,65	0,65	1,30	19,00				3,71		
3.2	(1,35) ESCAVAÇÃO MANUAL DE VALA PARA VIGA BALDRAME (SEM ESCAVAÇÃO PARA COLOCAÇÃO DE FÓRMAS). AF_02/2017		02,50	0,15	0,30					5,02		
3.3	REATERRO MANUAL APLIADO COM SOQUETE. AF_10/2017		0,65	0,65	0,75	19,00						
3.4	ESCAVAÇÃO HORIZONTAL INCLUINDO CARGA, DESCARGA E TRANSPORTE EM SOLO DE 1ª CATEGORIA COM TRATOR DE ESTEIRAS (11HP/PLÂMINA 2,70M3) E CAMBANHÃO BASCULANTE DE 10M3. DMT ATÉ 200M. AF_07/2020				0,05			168,15		5,04		
3.5	EXECUÇÃO E COMPACTAÇÃO DE ATERRO COM SOLO PREDOMINANTEMENTE ARGILOSO - EXCLUSIVE SOLO. ESCAVAÇÃO, CARGA E TRANSPORTE. AF_11/2019									5,04		
4	INFRAESTRUTURA						19,50		3,03			
4.1	LASTRO DE CONCRETO MAGRO, APLICADO EM BLOCOS DE CIMENTO OU SAPATAS, ESPESURA DE 5 CM. AF_08/2017		0,65	0,65					12,38			
4.2	LASTRO DE CONCRETO MAGRO, APLICADO EM PISOS, LAJES SOBRE SOLO OU RADIEIS, ESPESURA DE 5 CM. AF_07/2016		02,50	0,15						4,42		
4.3	(10,00) EXECUÇÃO DE ESTRUTURAS DE CONCRETO ARMADO, PARA EDIFICAÇÃO INSTITUCIONAL TERREA, FCK = 25 MPA. AF_01/2017		0,65	0,65	0,55	19,00				4,16		
4.4	(10,00) EXECUÇÃO DE ESTRUTURAS DE CONCRETO ARMADO, PARA EDIFICAÇÃO INSTITUCIONAL TERREA, FCK = 25 MPA. AF_01/2017		02,40	0,15	0,30							
5	SUPERESTRUTURA						19,00			2,78		
5.1	(10,00) EXECUÇÃO DE ESTRUTURAS DE CONCRETO ARMADO, PARA EDIFICAÇÃO INSTITUCIONAL TERREA, FCK = 25 MPA. AF_01/2017		0,15	0,25	3,50					4,05		
5.2	(10,00) EXECUÇÃO DE ESTRUTURAS DE CONCRETO ARMADO, PARA EDIFICAÇÃO INSTITUCIONAL TERREA, FCK = 25 MPA. AF_01/2017		02,40	0,15	0,35							
6	DEMOLIÇÕES E RETIRADAS								27,35	4,10	4,00	
6.1	DEMOLIÇÃO DE ALVENARIA DE BLOCO FURADO, DE FORMA MANUAL, SEM REAPROVEITAMENTO. AF_12/2017					0,15						
6.2	REMOÇÃO DE LOUÇAS, DE FORMA MANUAL SEM REAPROVEITAMENTO. AF_12/2017									8,27		
6.3	REMOÇÃO DE TELHAS, DE FIBROCEMENTO, METÁLICA E CERÂMICA, DE FORMA MANUAL SEM REAPROVEITAMENTO. AF_12/2017									8,27		
6.4	REMOÇÃO DE TRAMA DE MADEIRA PARA COBERTURA, DE FORMA MANUAL, SEM REAPROVEITAMENTO. AF_12/2017									6,20		
6.5	DEMOLIÇÃO DE PISO CERÂMICO OU LADRILHO									2,82		
6.6	REMOÇÃO DE PORTAS, DE FORMA MANUAL, SEM REAPROVEITAMENTO. AF_12/2017									8,90		
6.7	CARGA MANUAL DE ENTULHO EM CAMBANHÃO BASCULANTE 6 M3									5,50		
6.8	TRANSPORTE DE ENTULHO COM CAMBANHÃO BASCULANTE 6 M3, RODOVIA PAVIMENTADA, DMT 0,5 A 1,0 KM											
7	ALVENARIA E VEDAÇÃO											
7.1	ALVENARIA DE VEDAÇÃO DE BLOCOS CERÂMICOS FURADOS NA HORIZONTAL DE 50x40x19 CM (ESPESURA 9 CM) E ARGAMASSA DE ASSENTAMENTO COM PREPARO EM BETONEIRA. AF_12/2021									83,28		
	PAREDE 01									39,90		
	PAREDE 02									02,77		
	PAREDE 03									17,10		
	PAREDE 04									27,53		
	PAREDE 05									3,91		
	PAREDE 06									11,22		
	PAREDE 07									12,84		
	PAREDE 08									7,35		
	PAREDE 09									7,29		
	PAREDE 10									4,25		
	PAREDE 11									12,30		
	PAREDE 12									284,95		
	TOTAL											
7.2	(10,00) 4,30 (10,00) DIVISÓRIA SANITÁRIA, TIPO CABINE, EM GRÁFITO CINZA POLIDO, ESP = 3CM ASSENTADO COM ARGAMASSA COLANTE AC 10 E, EXCLUSIVE FERRAGENS. AF_01/2021									18,11		
	BANHEIROS											
8	COBERTURA											

PREFEITURA MUNICIPAL DE ESPERANTINÓPOLIS	
OBRA: REFORMA E AMPLIAÇÃO DA E.M. BOA ESPERANÇA	
ENDEREÇO: BARRIO LARANJAL, MUNICÍPIO DE ESPERANTINÓPOLIS-MA	BDL 22,47%
BASE: SRIAPI - 10/2023 - MARANHÃO/ORSE - 09/2022 - SRIAPI/SEINFRA - GGT - CEARA	
ENCARGOS SOCIAIS: HORISTA 112,9079 MENSALISTA 70,87% (SEM DESONERAÇÃO)	

MEMÓRIA DE CÁLCULO DIMENSIONAMENTO												
ITEM	DISCRIMINAÇÃO DOS SERVIÇOS	PER. (M)	COMP. (M)	LARG. (M)	ALT. (M)	QTDE.	TOTAL (M)	TOTAL (M²)	TOTAL (M³)	TOTAL (UNIDADE)	KG	OBSERVAÇÕES
8.1	CUMEIRA E ESPICÃO PARA TELHA CERÂMICA EMBOÇADA COM ARGAMASSA TRAÇO 1:2:9 (CIMENTO, CAL E AREIA), PARA TELHADOS COM MAIS DE 2 ÁGUAS, INCLUSO TRANSPORTE VERTICAL. AF_07/2019						30,00					
8.2	TRAMA DE MADEIRA COMPOSTA POR RIPAS, CABROS E TERÇAS PARA TELHADOS DE ATÉ 2 ÁGUAS PARA TELHA CERÂMICA CAPA-CANAL, INCLUSO TRANSPORTE VERTICAL. AF_07/2019							221,48				
8.3	TELHAMENTO COM TELHA CERÂMICA CAPA-CANAL, TIPO COLONIAL, COM ATÉ 2 ÁGUAS, INCLUSO TRANSPORTE VERTICAL. AF_07/2019							221,48				
9 ESQUADRIAS												
9.1	PORTAS									5,00		
9.1.1	KIT DE PORTA DE MADEIRA PARA PINTURA, SEM OCA (LEVE OU MÉDIA), PADRÃO MÉDIO, 60X210CM, ESPESSURA DE 3,5CM, ITENS INCLUSOS: DOBRADIÇA, MONTAGEM E										1,00	
9.1.2	PORTA EM MADEIRA COMPOSTADA (CANELA), LISA, SEMI-OCA 0,92 X 2,10 M, PARA SANITÁRIO DE DEFICIENTE FÍSICO (INCLUSIVE BATENTE, FERRAGENS, PENCHADURA, SUPORTE E CHAPA DE ALUMÍNIO E=1MM) - REV 03											
9.2	JANELAS											
9.2.1	JANELA DE ALUMÍNIO DE CORRER COM 2 FOLHAS PARA VIDROS, COM VIDROS, BATENTE ACABAMENTO COM ACETATO OU BRILHANTE E FERRAGENS, EXCLUSIVE ALIZAR E CONTRAMARCO, FORNECIMENTO E INSTALAÇÃO. AF_12/2019		1,00		1,10	4,00		4,40				
9.2.2	JANELA DE ALUMÍNIO TIPO HANJILAR, COM VIDROS, BATENTE E FERRAGENS, EXCLUSIVE ALIZAR, ACABAMENTO E CONTRAMARCO, FORNECIMENTO E INSTALAÇÃO. AF_12/2019		0,50		0,50	3,00		0,75				
9.2.3	GRADIL EM FERRO FIXADO EM VÃOS DE JANELAS, FORMADO POR BARRAS CHATAS DE 25X4 E 1MM. AF_04/2019		1,00		1,10	4,00		4,40				
10 INSTALAÇÕES HIDROSSANITÁRIAS												
10.1	PONTO DE ESGOTO COM TUBO DE PVC RÍGIDO SOLDÁVEL DE Ø 100 MM (VASO SANITÁRIO)									7,00		
10.2	PONTO DE ESGOTO COM TUBO DE PVC RÍGIDO SOLDÁVEL DE Ø 40 MM (LAVATÓRIOS, MICTÓRIOS, RALOS SIFONADOS, ETC...)									11,00		
10.3	RALO SIFONADO, PVC, DN 100 X 40 MM, JUNTA SOLDÁVEL, FORNECIDO E INSTALADO EM RAMAL DE DESCARGA OU EM RAMAL DE ESGOTO SANITÁRIO. AF_06/2022									3,00		
11 INSTALAÇÕES ELÉTRICAS												
11.1	PONTO DE DISTRIBUIÇÃO RESIDENCIAL INCLUINDO INTERRUPTOR PARALELO (2 MODELOS), CAIXA ELÉTRICA, ELETRODUTO, CASO, RASGO, QUEBRA E CHUMBAMENTO (EXCLUINDO LUMINÁRIA E LÂMPADA). AF_01/2016					2,00						
11.2	QUADRO DE DISTRIBUIÇÃO DE ENERGIA EM PVC, DE EMBITUR, SEM BARRAMENTO, PARA 8 DISJUNTORES - FORNECIMENTO E INSTALAÇÃO. AF_10/2023					1,00						
11.3	LÂMPADA COMPACTA FLUORESCENTE DE 50 W, BASE E27 - FORNECIMENTO E INSTALAÇÃO. AF_02/2020					22,00						
11.4	PONTO DE TOMADA RESIDENCIAL INCLUINDO TOMADA 20A/250V, CAIXA ELÉTRICA, ELETRODUTO, CASO, RASGO, QUEBRA E CHUMBAMENTO. AF_01/2016					15,00						
11.5	PONTO DE ILUMINAÇÃO E TOMADA RESIDENCIAL, INCLUINDO INTERRUPTOR SIMPLES E TOMADA 15A/250V, CAIXA ELÉTRICA, ELETRODUTO, CASO, RASGO, QUEBRA E CHUMBAMENTO (EXCLUINDO LUMINÁRIA E LÂMPADA). AF_01/2016					5,00						
12 LOUÇAS E METAIS												
12.1	VASO SANITÁRIO SIFONADO COM CAIXA ACOPLADA LOUÇA BRANCA, INCLUSO ENGATE FLEXÍVEL EM PLÁSTICO BRANCO, 1/2" X 40CM - FORNECIMENTO E INSTALAÇÃO. AF_01/2020									8,00		
12.2	LAVATORIO COM BANCADA EM GRANITO CRIZA ANDORINHA E = 2CM, DN 1.25X 60, COM 02 CUBAS DE EMBITUR DE LOUÇA SIFÃO CROMADO, VÁLVULA CROMADA, TORNEIRA CROMADA, INCLUSIVE RODOPA 16 CM.									2,00		
12.3	PIA DE COZINHA COM BANCADA EM GRANITO CRIZA ANDORINHA, E = 2CM, DN 1.20X 09, COM 01 CUBA DE AÇO INOX, SIFÃO CROMADO, VÁLVULA CROMADA, TORNEIRA EM AÇO INOX, INCLUSIVE RODOPA 16 CM, ESSENTADA.									1,00		
12.4	VASO SANITÁRIO CONVERSÍVEL, ADAPTADO P/ DEFICIENTE FÍSICO, DE SOBREPONER AROS OU SIELAR, ASSENTO PLÁSTICO UNIVERSAL BRANCO, CONJUNTO DE FIXAÇÃO, TUBO DE LIGAÇÃO E ENGATE PLÁSTICO - REV 05									1,00		
12.5	BARRA DE APOIO, RETA, EM AÇO INOX, L=40CM, D=1 1/4", JACKWAL OU SIBLAR									1,00		
12.6	BARRA DE APOIO, PARA LAVATÓRIO FIXA, CONSTITUÍDA DE DUAS BARRAS LATERAIS EM "U", EM AÇO INOX, D=1 1/4", JACKWAL OU									1,00		

APROVO O PRESENT
 23/12/18

ITEM	DISCRIMINAÇÃO DOS SERVIÇOS							OBSERVAÇÕES
	PER (M)	COMP. (M)	LARG. (M)	ALT. (M)	QTD	TOTAL (M)	TOTAL (M ³)	
127								1,00
127								2,00
128								0,45
129								
131								869,19
132								78,72
133								11,36
134								16,62
135								19,73
141								45,50
142								140,84
143								3,54
144								30,53
TOTAL DE CÁLCULO DE REVENHAMENTO								22,47%
OBRA: REFORMA E AMPLIAÇÃO DA EM. BOA ESPERANÇA ENDEREÇO: BARRIO URBANAL, MUNICÍPIO DE ESPERANTINOPOLIS-MA BASE: EMPL. 10/2012 - PARÂMETROS OSSE - 09/2022 - BR: GPO - SEINFRA - EST - CEVPA ENCARGOS SOCIAIS: FOLHA 112501/INSCRIÇÃO 70,87% (SEM DECONTARÇÃO)								

Professo n 023010232
 FLS nº
 Visto



PREFEITURA MUNICIPAL DE ESPERANTINÓPOLIS												
OBRA: REFORMA E AMPLIAÇÃO DA E.M. BOA ESPERANÇA												
ENDEREÇO: BAIRRO LARANJAL, MUNICÍPIO DE ESPERANTINÓPOLIS-MA												
BASE: SNIAP1 - 16/2022 - MARANHÃO/ ORSE - 09/2022 - Seropó/ SENFRA - 627 - CEARÁ											BDE: 22,47%	
ENCARGOS SOCIAIS: FICH. STA 112,0011 MENSALISTA 79,6711 (SEM DESONERAÇÃO)												
MEMÓRIA DE CÁLCULO												
DIMENSIONAMENTO												
ITEM	DESCRIÇÃO DOS SERVIÇOS	PER. (M)	COMP. (M)	LARG. (M)	ALT. (M)	QTDE.	TOTAL (M)	TOTAL (M²)	TOTAL (M³)	TOTAL (UNIDADE)	KG	OBSERVAÇÕES
	SALAS							95,36				
	COZINHA							12,00				
	TOTAL							127,85				
15	FORROS											
15.1	FORRO DE F.V.C. LEO, PARA AMBIENTES COMERCIAIS, INCLUSIVE ESTRUTURA DE FIXAÇÃO. AF_052017_PS							95,36				
	BANHEIROS							45,67				
	SALA 04							39,36				
	SALA 05							12,00				
	COZINHA							127,85				
	TOTAL											
16	PINTURAS											
16.1	APLICAÇÃO MANUAL DE PINTURA COM TINTA LÁTEX ACRÍLICA EM PAREDES, DUAS DEMÃO. AF_062014							76,72				
	SALA 04	27,40			2,50			70,52				
	SALA 05	25,22			2,50			39,80				
	COZINHA	11,60			1,00			6,32				
	BANHEIRO PCR	6,32			1,00			10,96				
	BANHEIRO MASCULINO	12,56			1,00			14,36				
	BANHEIRO FEMININO	14,36			1,00			13,35				
	CIRCULAÇÃO DOS BANHEIROS	12,35						160,55				
	FRENTE DAS SALAS DE AULA/BANHEIROS/COZINHA							403,88				
	TOTAL											
16.2	PINTURA COM TINTA ACRÍLICA DE ACABAMENTO APLICADA A ROLO OU PINCEL SOBRE SUPERFÍCIES METÁLICAS (EXCETO PERFIL) EXECUTADO EM OBRA (02 DEMÃO) AF_012023							5,50				
17	SERVIÇOS DIVERSOS											
17.1	CONJUNTO COM 03 LIXEIRAS EM FIBRA DE VIDRO, COM CAPACIDADE 20L CADA, COM TAMPA VAZ E VEM									1,00		
18	SERVIÇOS FINAIS											
18.1	LIMPEZA GERAL		21,60	32,95				702,45				

 Daniela Camilo Rodrigues Freitas
 Engenheira Civil
 CREA-MA 111.893.875-7

APROVO O PRESENTE
 PROJETO BÁSICO EM
23/12/22

PREFEITURA MUNICIPAL DE ESPERANTINÓPOLIS	
OBRA: REFORMA E AMPLIAÇÃO DA E.M. BOA ESPERANÇA	
ENDEREÇO: BAIRRO LARANJAL, MUNICÍPIO DE ESPERANTINÓPOLIS-MA	
BASE: SINAPI - 10/2022 - MARANHÃO/ ORSE - 09/2022 - Serviço/ BEINFRA - 027 - CEARÁ/ COMPOSIÇÕES PRÓPRIAS	
BDI: 22,47%	
ENCARGOS SOCIAIS: HORISTA 112,90%/ MENSALISTA 70,87% (SEM DESONERAÇÃO)	

Composições Analíticas com Preço Unitário									
Composições Principais									
	Código	Banco	Descrição	Tipo	Und	Quant.	Valor Unit	Total	
Composição	1.1	88262	Placa de obra em chapa aço galvanizado, instalada - Rev 02 01/2022	Mobilização / Instalações	m²	1,0000000	504,82	504,82	
Auxiliar		SINAPI	PROPRIO	Provisórias / Desmobilização			21,08	21,08	
Composição		88316	CARPINTEIRO DE FORMAS COM ENCARGOS COMPLEMENTARES	SEDI - SERVIÇOS DIVERSOS	H	2,0000000	16,27	32,54	
Auxiliar		SINAPI	SERVEnte COM ENCARGOS COMPLEMENTARES	SEDI - SERVIÇOS DIVERSOS	H	4,0000000	10,99	43,99	
Insumo		1569	Madeira mista serrada (barrote) 8 x 6cm - 0,0036 m³/m (anelim, leuro) m	0	m	1,0000000	3,89	3,89	
Insumo		6995	Madeira mista serrada (sarral) 2,2 x 5,5cm - 0,00121 m²/m	0	m	1,0000000	400,00	400,00	
Insumo		00004813	PLACA DE OBRA (PARA CONSTRUÇÃO CIVIL) EM CHAPA GALVANIZADA "N. 22", ADESIVADA, DE "2,4 X 1,2" M (SEM POSTES PARA FIXAÇÃO)	Material	m²	1,0000000	22,38	22,38	
Insumo		00005075	PREGO DE AÇO POLIDO COM CABECA 18 X 30 (2 3/4 X 10)	Material	KG	0,1500000	22,38	3,35	
				MO sem LS =>	20,60	LS =>	23,49	MO com LS =>	44,29
				Valor do BDI =>	113,43			Valor com BDI =>	618,25
Composição	2.1	90777	ADMINISTRAÇÃO LOCAL DA OBRA (ENG. DE OBRA, ETC)	CANT - CANTEIRO DE OBRA	MES	1,0000000	2.906,43	2.906,43	
Auxiliar		SINAPI	PROPRIO	SEDI - SERVIÇOS DIVERSOS	H	16,0000000	102,81	1.646,98	
Composição		90776	ENGENHEIRO CIVIL DE OBRA JUNIOR COM ENCARGOS COMPLEMENTARES	SEDI - SERVIÇOS DIVERSOS	H	35,0000000	30,27	1.059,45	
Auxiliar		SINAPI	ENCARREGADO GERAL COM ENCARGOS COMPLEMENTARES	SEDI - SERVIÇOS DIVERSOS	H	1,489,92	MO com LS =>	2.809,81	
				MO sem LS =>	1.519,65	LS =>		MO com LS =>	2.809,81
				Valor do BDI =>	653,07			Valor com BDI =>	3.559,50
Composição	3.1	93358	ESCAVAÇÃO MANUAL DE VALA COM PROFUNDIDADE MENOR OU IGUAL A 1,30 M. AF_02/2021	MOVT - MOVIMENTO DE TERRA	m³	1,0000000	64,36	64,36	
Auxiliar		SINAPI	SERVEnte COM ENCARGOS COMPLEMENTARES	SEDI - SERVIÇOS DIVERSOS	H	3,9560000	16,27	64,36	
				MO sem LS =>	24,45	LS =>	27,81	MO com LS =>	52,06
				Valor do BDI =>	14,48			Valor com BDI =>	78,82
Composição	3.2	96526	ESCAVAÇÃO MANUAL DE VALA PARA VIGA BALDRAME (SEM ESCAVAÇÃO PARA COLOCAÇÃO DE FÓRMAS). AF_06/2017	MOVT - MOVIMENTO DE TERRA	m³	1,0000000	238,15	238,15	
Auxiliar		SINAPI	PEDREIRO COM ENCARGOS COMPLEMENTARES	SEDI - SERVIÇOS DIVERSOS	H	5,1120000	21,34	109,09	
Composição		88309	SERVEnte COM ENCARGOS COMPLEMENTARES	SEDI - SERVIÇOS DIVERSOS	H	7,9330000	16,27	129,08	
Auxiliar		SINAPI		MO sem LS =>	92,51	LS =>	104,45	MO com LS =>	196,96
				Valor do BDI =>	53,51			Valor com BDI =>	291,89
Composição	3.3	96955	REATERRO MANUAL APOIADO COM SOQUETE. AF_10/2017	MOVT - MOVIMENTO DE TERRA	m³	1,0000000	39,02	39,02	
Auxiliar		SINAPI	SERVEnte COM ENCARGOS COMPLEMENTARES	SEDI - SERVIÇOS DIVERSOS	H	2,3986000	16,27	39,02	
				MO sem LS =>	14,82	LS =>	16,74	MO com LS =>	31,56
				Valor do BDI =>	8,79			Valor com BDI =>	47,78
Composição	3.4	101136	ESCAVAÇÃO HORIZONTAL, INCLUINDO CARGA, DESCARGA E TRANSPORTE EM SOLO DE 1ª CATEGORIA COM TRATOR DE ESTEIRAS (125HP/LÂMINA: 2,70M3) E CAMINHÃO BASCULANTE DE 10M3. DMT ATÉ 200M. AF_07/2020	MOVT - MOVIMENTO DE TERRA	m³	1,0000000	13,78	13,78	
Auxiliar		SINAPI	CARGA, MANOBRA E DESCARGA DE SOLOS E MATERIAIS GRANULARES EM CAMINHÃO BASCULANTE 10 M³ - CARGA COM PÁ CARREGADEIRA (CAÇAMBA DE 1,7 A 2,8 M³ / 128 HP) E DESCARGA LIVRE (UNIDADE: M³). AF_07/2020	TRAN - TRANSPORTES, CARGAS E DESCARGAS	m³	1,2500000	7,91	9,88	
Composição		100974	SERVEnte COM ENCARGOS COMPLEMENTARES	SEDI - SERVIÇOS DIVERSOS	H	0,0251000	16,27	0,40	
Auxiliar		SINAPI	TRATOR DE ESTEIRAS, POTÊNCIA 125 HP, PESO OPERACIONAL 12,8 T, COM LÂMINA 2,7 M³ - CHP DIURNO. AF_10/2014	CHOR - CUSTOS HORÁRIOS DE MÁQUINAS E EQUIPAMENTOS	CHP	0,0093000	207,71	1,93	
Composição		88843	TRATOR DE ESTEIRAS, POTÊNCIA 125 HP, PESO OPERACIONAL 12,8 T, COM LÂMINA 2,7 M³ - CHI DIURNO. AF_10/2014	CHOR - CUSTOS HORÁRIOS DE MÁQUINAS E EQUIPAMENTOS	CHI	0,0158000	60,71	0,95	
Composição		88844	TRANSPORTE COM CAMINHÃO BASCULANTE DE 10 M³. EM VIA URBANA EM REVESTIMENTO PRIMÁRIO (UNIDADE: M3XKM). AF_07/2020	TRAN - TRANSPORTES, CARGAS E DESCARGAS	M3XKM	0,2500000	2,49	0,82	
Auxiliar		SINAPI		MO sem LS =>	0,87	LS =>	0,99	MO com LS =>	1,88
				Valor do BDI =>	3,09			Valor com BDI =>	16,87

Daniela Camila Rodrigues Freitas
 Engenheira Civil
 CREA-MA 111.893.075-4

RUA JEFFERSON MOREIRA, S/N, CENTRO, CEP: 65.750-000 - CNPJ: 06.376.669/0001-69
 ESPERANTINÓPOLIS - MA

APROVO O PRESENT
 PROJETO BASICO E
 23/12/2023

PREFEITURA MUNICIPAL DE ESPERANTINÓPOLIS									
OBRA: REFORMA E AMPLIAÇÃO DA E.M. BOA ESPERANÇA									
ENDEREÇO: BAIRRO LARANJAL, MUNICÍPIO DE ESPERANTINÓPOLIS-MA									
BASE: SINAPI - 10/2022 - MARANHÃO; ORSE - 09/2022 - SCS/SEINFRA - 027 - CEARÁ; COMPOSIÇÕES PRÓPRIAS									
ENCARGOS SOCIAIS: HORISTA 112,90%/ MENSALISTA 70,87% (BEM DESONERAÇÃO)									
									BDI: 22,47%
3.5	Código	Banco	Descrição	Tipo	Und	Quant.	Valor Unit	Total	
Composição	56365	SINAPI	EXECUÇÃO E COMPACTAÇÃO DE ATERRO COM SOLO PREDOMINANTEMENTE ARGILOSO - EXCLUSIVO SOLO. ESCAVAÇÃO, CARGA E TRANSPORTE. AF_11/2019	MOVT - MOVIMENTO DE TERRA	m³	1,0000000	10,12	10,12	
Composição Auxiliar	6901	SINAPI	CAMINHÃO PIPA 10.000 L TRUCADO, PESO BRUTO TOTAL 23.000 KG, CARGA ÚTIL MÁXIMA 15.935 KG, DISTÂNCIA ENTRE EIXOS 4,8 M, POTÊNCIA 230 CV, INCLUSIVE TANQUE DE AÇO PARA TRANSPORTE DE ÁGUA - CHP DIURNO. AF_06/2014	CHOR - CUSTOS HORÁRIOS DE MÁQUINAS E EQUIPAMENTOS	CHP	0,0040000	313,02	1,25	
Composição Auxiliar	5903	SINAPI	CAMINHÃO PIPA 10.000 L TRUCADO, PESO BRUTO TOTAL 23.000 KG, CARGA ÚTIL MÁXIMA 15.935 KG, DISTÂNCIA ENTRE EIXOS 4,8 M, POTÊNCIA 230 CV, INCLUSIVE TANQUE DE AÇO PARA TRANSPORTE DE ÁGUA - CHI DIURNO. AF_06/2014	CHOR - CUSTOS HORÁRIOS DE MÁQUINAS E EQUIPAMENTOS	CHI	0,0300000	54,81	1,63	
Composição Auxiliar	5932	SINAPI	MOTONIVELADORA POTÊNCIA BÁSICA LÍQUIDA (PRIMEIRA MARCHA) 125 HP, PESO BRUTO 13032 KG, LARGURA DA LÂMINA DE 3,7 M - CHP DIURNO. AF_06/2014	CHOR - CUSTOS HORÁRIOS DE MÁQUINAS E EQUIPAMENTOS	CHP	0,0060000	245,48	1,47	
Composição Auxiliar	5934	SINAPI	MOTONIVELADORA POTÊNCIA BÁSICA LÍQUIDA (PRIMEIRA MARCHA) 125 HP, PESO BRUTO 13032 KG, LARGURA DA LÂMINA DE 3,7 M - CHI DIURNO. AF_06/2014	CHOR - CUSTOS HORÁRIOS DE MÁQUINAS E EQUIPAMENTOS	CHI	0,0270000	79,89	2,15	
Composição Auxiliar	73436	SINAPI	ROLO COMPACTADOR VIBRATÓRIO PÉ DE CARNEIRO PARA SOLOS, POTÊNCIA 80 HP, PESO OPERACIONAL SEM/COM LASTRO 7,4 / 8,8 T, LARGURA DE TRABALHO 1,66 M - CHP DIURNO. AF_02/2016	CHOR - CUSTOS HORÁRIOS DE MÁQUINAS E EQUIPAMENTOS	CHP	0,0100000	168,14	1,68	
Composição Auxiliar	88316	SINAPI	SERVENTE COM ENCARGOS COMPLEMENTARES	SEDI - SERVIÇOS DIVERSOS	H	0,0330000	16,27	0,53	
Composição Auxiliar	93244	SINAPI	ROLO COMPACTADOR VIBRATÓRIO PÉ DE CARNEIRO PARA SOLOS, POTÊNCIA 80 HP, PESO OPERACIONAL SEM/COM LASTRO 7,4 / 8,8 T, LARGURA DE TRABALHO 1,66 M - CHI DIURNO. AF_02/2016	CHOR - CUSTOS HORÁRIOS DE MÁQUINAS E EQUIPAMENTOS	CHI	0,0230000	52,67	1,21	
				MO sem LS =>	1,10	LS =>	1,34	MO com LS =>	2,52
				Valor do BDI =>	2,27		Valor com BDI =>		12,39
4.1	Código	Banco	Descrição	Tipo	Und	Quant.	Valor Unit	Total	
Composição	96619	SINAPI	LASTRO DE CONCRETO MAGRO, APLICADO EM BLOCOS DE COIROAMENTO OU SAPATAS, ESPESSURA DE 5 CM. AF_08/2017	FUES - FUNDAÇÕES E ESTRUTURAS	m²	1,0000000	27,72	27,72	
Composição Auxiliar	88309	SINAPI	PEDREIRO COM ENCARGOS COMPLEMENTARES	SEDI - SERVIÇOS DIVERSOS	H	0,3106000	21,34	6,62	
Composição Auxiliar	88316	SINAPI	SERVENTE COM ENCARGOS COMPLEMENTARES	SEDI - SERVIÇOS DIVERSOS	H	0,0847000	16,27	1,37	
Composição Auxiliar	94968	SINAPI	CONCRETO MAGRO PARA LASTRO, TRAÇO 1:4,5:4,5 (EM MASSA SECA DE CIMENTO/ AREIA MÉDIA/ BRITA 1) - PREPARO MECÂNICO COM BETONEIRA 600 L. AF_05/2021	FUES - FUNDAÇÕES E ESTRUTURAS	m²	0,0565000	349,31	19,73	
				MO sem LS =>	4,43	LS =>	5,00	MO com LS =>	9,43
				Valor do BDI =>	6,22		Valor com BDI =>		33,94
4.2	Código	Banco	Descrição	Tipo	Und	Quant.	Valor Unit	Total	
Composição	95241	SINAPI	LASTRO DE CONCRETO MAGRO, APLICADO EM PISOS, LAJES SOBRE SOLO OU RADIER, ESPESSURA DE 5 CM. AF_07/2016	FUES - FUNDAÇÕES E ESTRUTURAS	m²	1,0000000	28,73	28,73	
Composição Auxiliar	88309	SINAPI	PEDREIRO COM ENCARGOS COMPLEMENTARES	SEDI - SERVIÇOS DIVERSOS	H	0,2718000	21,34	5,80	
Composição Auxiliar	88316	SINAPI	SERVENTE COM ENCARGOS COMPLEMENTARES	SEDI - SERVIÇOS DIVERSOS	H	0,0741000	16,27	1,20	
Composição Auxiliar	94968	SINAPI	CONCRETO MAGRO PARA LASTRO, TRAÇO 1:4,5:4,5 (EM MASSA SECA DE CIMENTO/ AREIA MÉDIA/ BRITA 1) - PREPARO MECÂNICO COM BETONEIRA 600 L. AF_05/2021	FUES - FUNDAÇÕES E ESTRUTURAS	m²	0,0565000	349,31	19,73	
				MO sem LS =>	4,03	LS =>	4,56	MO com LS =>	8,59
				Valor do BDI =>	6,02		Valor com BDI =>		32,73
4.3	Código	Banco	Descrição	Tipo	Und	Quant.	Valor Unit	Total	
Composição	CPU-03	PRÓPRIO	EXECUÇÃO DE ESTRUTURAS DE CONCRETO ARMADO, PARA EDIFICAÇÃO INSTITUCIONAL TERRELA, FCK = 25 MPA. AF_01/2017	FUES - FUNDAÇÕES E ESTRUTURAS	m²	1,0000000	1.109,62	1.109,62	
Composição Auxiliar	103673	SINAPI	LANÇAMENTO COM USO DE BOMBA, ADENSAMENTO E ACABAMENTO DE CONCRETO EM ESTRUTURAS. AF_02/2022	FUES - FUNDAÇÕES E ESTRUTURAS	m²	1,0000000	31,57	31,57	
Composição Auxiliar	92415	SINAPI	MONTAGEM E DESMONTAGEM DE FÔRMA DE PILARES RETANGULARES E ESTRUTURAS SIMILARES, PÉ-DIREITO SIMPLES, EM CHAPA DE MADEIRA COMPENSADA RESINADA, 2 UTILIZAÇÕES. AF_09/2020	FUES - FUNDAÇÕES E ESTRUTURAS	m²	1,1000000	132,97	146,26	
Composição Auxiliar	92451	SINAPI	MONTAGEM E DESMONTAGEM DE FÔRMA DE VIGA, ESCORAMENTO COM GARFO DE MADEIRA, PÉ-DIREITO SIMPLES, EM CHAPA DE MADEIRA RESINADA, 2 UTILIZAÇÕES. AF_09/2020	FUES - FUNDAÇÕES E ESTRUTURAS	m²	1,1000000	204,66	225,12	
Composição Auxiliar	92759	SINAPI	ARMAÇÃO DE PILAR OU VIGA DE ESTRUTURA CONVENCIONAL DE CONCRETO ARMADO UTILIZANDO AÇO CA-60 DE 5,0 MM - MONTAGEM. AF_06/2022	FUES - FUNDAÇÕES E ESTRUTURAS	KG	1,0700000	14,82	15,64	

Daniela Camargo Rodrigues Freitas
Engenheira Civil
 CREA-MA 111.893.075-4

RUA JEFFERSON MOREIRA, S/N, CENTRO, CEP: 65.750-000 - CNPJ: 06.376.669/0001-69
 ESPERANTINÓPOLIS - MA

Heinold
APROVO O PRESENTE PROJETO BASICO EM
27/12/22

PREFEITURA MUNICIPAL DE ESPERANTINÓPOLIS									
OBRA: REFORMA E AMPLIAÇÃO DA E.M. BOA ESPERANÇA									
ENDEREÇO: BAIRRO LARANJAL, MUNICÍPIO DE ESPERANTINÓPOLIS-MA									
BASE: SINAPI - 10/2022 - MARANHÃO/ ORSE - 09/2022 - Serviço/ SEINFRA - 027 - CEARÁ/ COMPOSIÇÕES PRÓPRIAS									
						BDI: 122,47%			
ENCARGOS SOCIAIS: HORISTA 112,90%; MENSALISTA 70,87% (SEM DESONERAÇÃO)									
Composição Auxiliar	92761	SINAPI	ARMAÇÃO DE PILAR OU VIGA DE ESTRUTURA CONVENCIONAL DE CONCRETO ARMADO UTILIZANDO AÇO CA-50 DE 8,0 MM - MONTAGEM. AF_06/2022	FUES - FUNDAÇÕES E ESTRUTURAS	KG	1,6000000	13,92	22,27	
Composição Auxiliar	92762	SINAPI	ARMAÇÃO DE PILAR OU VIGA DE ESTRUTURA CONVENCIONAL DE CONCRETO ARMADO UTILIZANDO AÇO CA-50 DE 10,0 MM - MONTAGEM. AF_06/2022	FUES - FUNDAÇÕES E ESTRUTURAS	KG	4,0000000	12,64	50,56	
Composição Auxiliar	96543	SINAPI	ARMAÇÃO DE BLOCO, VIGA BALDRAME E SAPATA UTILIZANDO AÇO CA-60 DE 5 MM - MONTAGEM. AF_06/2017	FUES - FUNDAÇÕES E ESTRUTURAS	KG	1,0700000	17,38	18,59	
Composição Auxiliar	96546	SINAPI	ARMAÇÃO DE BLOCO, VIGA BALDRAME OU SAPATA UTILIZANDO AÇO CA-50 DE 10 MM - MONTAGEM. AF_06/2017	FUES - FUNDAÇÕES E ESTRUTURAS	KG	3,0000000	14,04	42,12	
Insumo	00001527	SINAPI	CONCRETO USINADO BOMBEAVEL, CLASSE DE RESISTENCIA C25, COM BRITA 0 E 1, SLUMP = 100 +/- 20 MM, INCLUI SERVIÇO DE BOMBAMENTO (NBR 8953)	Material	m³	1,1000000	606,81	557,49	
				MO sem LS =>	64,93	LS =>	73,30	MO com LS =>	138,23
				Valor do BDI =>	249,33	Valor com BDI =>		1.358,95	

	Código	Banco	Descrição	Tipo	Und	Quant.	Valor Unit	Total	
Composição	4.4 CPU-03	PRÓPRIO	EXECUÇÃO DE ESTRUTURAS DE CONCRETO ARMADO, PARA EDIFICAÇÃO INSTITUCIONAL TERREJA, FCK = 25 MPA. AF_01/2017	FUES - FUNDAÇÕES E ESTRUTURAS	m³	1,0000000	1.109,62	1.109,62	
Composição Auxiliar	103673	SINAPI	LANÇAMENTO COM USO DE BOMBA, ADENSAMENTO E ACABAMENTO DE CONCRETO EM ESTRUTURAS. AF_02/2022	FUES - FUNDAÇÕES E ESTRUTURAS	m³	1,0000000	31,57	31,57	
Composição Auxiliar	92415	SINAPI	MONTAGEM E DESMONTAGEM DE FÔRMA DE PILARES RETANGULARES E ESTRUTURAS SIMILARES, PÉ-DIREITO SIMPLES, EM CHAPA DE MADEIRA COMPENSADA RESINADA, 2 UTILIZAÇÕES. AF_09/2020	FUES - FUNDAÇÕES E ESTRUTURAS	m³	1,1000000	132,97	148,26	
Composição Auxiliar	92451	SINAPI	MONTAGEM E DESMONTAGEM DE FÔRMA DE VIGA, ESCORAMENTO COM GARFO DE MADEIRA, PÉ-DIREITO SIMPLES, EM CHAPA DE MADEIRA RESINADA, 2 UTILIZAÇÕES. AF_09/2020	FUES - FUNDAÇÕES E ESTRUTURAS	m³	1,1000000	204,66	225,12	
Composição Auxiliar	92759	SINAPI	ARMAÇÃO DE PILAR OU VIGA DE ESTRUTURA CONVENCIONAL DE CONCRETO ARMADO UTILIZANDO AÇO CA-60 DE 5,0 MM - MONTAGEM. AF_06/2022	FUES - FUNDAÇÕES E ESTRUTURAS	KG	1,0700000	14,62	15,64	
Composição Auxiliar	92761	SINAPI	ARMAÇÃO DE PILAR OU VIGA DE ESTRUTURA CONVENCIONAL DE CONCRETO ARMADO UTILIZANDO AÇO CA-50 DE 8,0 MM - MONTAGEM. AF_06/2022	FUES - FUNDAÇÕES E ESTRUTURAS	KG	1,6000000	13,92	22,27	
Composição Auxiliar	92762	SINAPI	ARMAÇÃO DE PILAR OU VIGA DE ESTRUTURA CONVENCIONAL DE CONCRETO ARMADO UTILIZANDO AÇO CA-50 DE 10,0 MM - MONTAGEM. AF_06/2022	FUES - FUNDAÇÕES E ESTRUTURAS	KG	4,0000000	12,64	50,56	
Composição Auxiliar	96543	SINAPI	ARMAÇÃO DE BLOCO, VIGA BALDRAME E SAPATA UTILIZANDO AÇO CA-60 DE 5 MM - MONTAGEM. AF_06/2017	FUES - FUNDAÇÕES E ESTRUTURAS	KG	1,0700000	17,38	18,59	
Composição Auxiliar	96546	SINAPI	ARMAÇÃO DE BLOCO, VIGA BALDRAME OU SAPATA UTILIZANDO AÇO CA-50 DE 10 MM - MONTAGEM. AF_06/2017	FUES - FUNDAÇÕES E ESTRUTURAS	KG	3,0000000	14,04	42,12	
Insumo	00001527	SINAPI	CONCRETO USINADO BOMBEAVEL, CLASSE DE RESISTENCIA C25, COM BRITA 0 E 1, SLUMP = 100 +/- 20 MM, INCLUI SERVIÇO DE BOMBAMENTO (NBR 8953)	Material	m³	1,1000000	606,81	557,49	
				MO sem LS =>	64,93	LS =>	73,30	MO com LS =>	138,23
				Valor do BDI =>	249,33	Valor com BDI =>		1.358,95	

	Código	Banco	Descrição	Tipo	Und	Quant.	Valor Unit	Total
Composição	5.1 CPU-03	PRÓPRIO	EXECUÇÃO DE ESTRUTURAS DE CONCRETO ARMADO, PARA EDIFICAÇÃO INSTITUCIONAL TERREJA, FCK = 25 MPA. AF_01/2017	FUES - FUNDAÇÕES E ESTRUTURAS	m³	1,0000000	1.109,62	1.109,62
Composição Auxiliar	103673	SINAPI	LANÇAMENTO COM USO DE BOMBA, ADENSAMENTO E ACABAMENTO DE CONCRETO EM ESTRUTURAS. AF_02/2022	FUES - FUNDAÇÕES E ESTRUTURAS	m³	1,0000000	31,57	31,57
Composição Auxiliar	92415	SINAPI	MONTAGEM E DESMONTAGEM DE FÔRMA DE PILARES RETANGULARES E ESTRUTURAS SIMILARES, PÉ-DIREITO SIMPLES, EM CHAPA DE MADEIRA COMPENSADA RESINADA, 2 UTILIZAÇÕES. AF_09/2020	FUES - FUNDAÇÕES E ESTRUTURAS	m³	1,1000000	132,97	148,26
Composição Auxiliar	92451	SINAPI	MONTAGEM E DESMONTAGEM DE FÔRMA DE VIGA, ESCORAMENTO COM GARFO DE MADEIRA, PÉ-DIREITO SIMPLES, EM CHAPA DE MADEIRA RESINADA, 2 UTILIZAÇÕES. AF_09/2020	FUES - FUNDAÇÕES E ESTRUTURAS	m³	1,1000000	204,66	225,12
Composição Auxiliar	92759	SINAPI	ARMAÇÃO DE PILAR OU VIGA DE ESTRUTURA CONVENCIONAL DE CONCRETO ARMADO UTILIZANDO AÇO CA-60 DE 5,0 MM - MONTAGEM. AF_06/2022	FUES - FUNDAÇÕES E ESTRUTURAS	KG	1,0700000	14,62	15,64
Composição Auxiliar	92761	SINAPI	ARMAÇÃO DE PILAR OU VIGA DE ESTRUTURA CONVENCIONAL DE CONCRETO ARMADO UTILIZANDO AÇO CA-50 DE 8,0 MM - MONTAGEM. AF_06/2022	FUES - FUNDAÇÕES E ESTRUTURAS	KG	1,6000000	13,92	22,27
Composição Auxiliar	92762	SINAPI	ARMAÇÃO DE PILAR OU VIGA DE ESTRUTURA CONVENCIONAL DE CONCRETO ARMADO UTILIZANDO AÇO CA-50 DE 10,0 MM - MONTAGEM. AF_06/2022	FUES - FUNDAÇÕES E ESTRUTURAS	KG	4,0000000	12,64	50,56

Daniela Camilo
 Engenheira Civil
 CREA-MA 111.893.075-4

RUA JEFFERSON MOREIRA, S/N, CENTRO, CEP: 65.750-000 - CNPJ: 06.376.569/0001-69
 ESPERANTINÓPOLIS - MA

APROVO O PRESENTE
 PROJETO BASICO EM
231 12/22

PREFEITURA MUNICIPAL DE ESPERANTINÓPOLIS									
OBRA: REFORMA E AMPLIAÇÃO DA E.M. BOA ESPERANÇA									
ENDERECO: BAIRRO LARANJAL, MUNICÍPIO DE ESPERANTINÓPOLIS-MA									
BASE: SINAPI - 10/2022 - MARANHÃO/GRSE - 09/2022 - Serviço: SEINFRA - 027 - CEARÁ COMPOSIÇÕES PRÓPRIAS									
ENCARGOS SOCIAIS: HORISTA 112,90%/ MENSALISTA 70,87% (SEM DESONERAÇÃO)									
BDI: 22,47%									
Composição Auxiliar	95543	SINAPI	ARMADURA DE BLOCO, VIGA BALDRAME E SAPATA UTILIZANDO AÇO CA-60 DE 5 MM - MONTAGEM. AF 06/2017	FUES - FUNDAÇÕES E ESTRUTURAS	KG	1,0700000	17,38	18,59	
Composição Auxiliar	95546	SINAPI	ARMADURA DE BLOCO, VIGA BALDRAME OU SAPATA UTILIZANDO AÇO CA-50 DE 10 MM - MONTAGEM. AF 06/2017	FUES - FUNDAÇÕES E ESTRUTURAS	KG	3,0000000	14,04	42,12	
Insumo	00001527	SINAPI	CONCRETO USINADO BOMBEAVEL, CLASSE DE RESISTENCIA C25, COM BRITA 0 E 1, SLUMP = 100 +/- 20 MM, INCLUI SERVICO DE BOMBEAMENTO (NBR 8953)	Material	m³	1,1000000	506,81	557,49	
				MO sem LS =>	64,93	LS =>	73,30	MO com LS =>	138,23
				Valor do BDI =>	249,33			Valor com BDI =>	1.358,95
5.2	Código	Banco	Descrição	Tipo	Und	Quant.	Valor Unit	Total	
Composição	CPU-03	PRÓPRIO	EXECUÇÃO DE ESTRUTURAS DE CONCRETO ARMADO, PARA EDIFICAÇÃO INSTITUCIONAL TÉRREA, FCK = 25 MPA. AF 01/2017	FUES - FUNDAÇÕES E ESTRUTURAS	m²	1,0000000	1.109,62	1.109,62	
Composição Auxiliar	103673	SINAPI	LANÇAMENTO COM USO DE BOMBA, ADENSAMENTO E ACABAMENTO DE CONCRETO EM ESTRUTURAS. AF 02/2022	FUES - FUNDAÇÕES E ESTRUTURAS	m²	1,0000000	31,57	31,57	
Composição Auxiliar	92415	SINAPI	MONTAGEM E DESMONTAGEM DE FÔRMA DE PILARES RETANGULARES E ESTRUTURAS SIMILARES, PÉ-DIREITO SIMPLES, EM CHAPA DE MADEIRA COMPENSADA RESINADA, 2 UTILIZAÇÕES. AF_09/2020	FUES - FUNDAÇÕES E ESTRUTURAS	m²	1,1000000	132,97	148,26	
Composição Auxiliar	92451	SINAPI	MONTAGEM E DESMONTAGEM DE FÔRMA DE VIGA, ESCORAMENTO COM GARFO DE MADEIRA, PÉ-DIREITO SIMPLES, EM CHAPA DE MADEIRA RESINADA, 2 UTILIZAÇÕES. AF_09/2020	FUES - FUNDAÇÕES E ESTRUTURAS	m²	1,1000000	204,66	225,12	
Composição Auxiliar	92759	SINAPI	ARMADURA DE PILAR OU VIGA DE ESTRUTURA CONVENCIONAL DE CONCRETO ARMADO UTILIZANDO AÇO CA-60 DE 5,0 MM - MONTAGEM. AF_06/2022	FUES - FUNDAÇÕES E ESTRUTURAS	KG	1,0700000	14,82	15,64	
Composição Auxiliar	92761	SINAPI	ARMADURA DE PILAR OU VIGA DE ESTRUTURA CONVENCIONAL DE CONCRETO ARMADO UTILIZANDO AÇO CA-50 DE 5,0 MM - MONTAGEM. AF_06/2022	FUES - FUNDAÇÕES E ESTRUTURAS	KG	1,6000000	13,92	22,27	
Composição Auxiliar	92762	SINAPI	ARMADURA DE PILAR OU VIGA DE ESTRUTURA CONVENCIONAL DE CONCRETO ARMADO UTILIZANDO AÇO CA-50 DE 10,0 MM - MONTAGEM. AF_06/2022	FUES - FUNDAÇÕES E ESTRUTURAS	KG	4,3000000	12,84	50,56	
Composição Auxiliar	95543	SINAPI	ARMADURA DE BLOCO, VIGA BALDRAME E SAPATA UTILIZANDO AÇO CA-60 DE 5 MM - MONTAGEM. AF 06/2017	FUES - FUNDAÇÕES E ESTRUTURAS	KG	1,0700000	17,38	18,59	
Composição Auxiliar	95546	SINAPI	ARMADURA DE BLOCO, VIGA BALDRAME OU SAPATA UTILIZANDO AÇO CA-50 DE 10 MM - MONTAGEM. AF 06/2017	FUES - FUNDAÇÕES E ESTRUTURAS	KG	3,0000000	14,04	42,12	
Insumo	00001527	SINAPI	CONCRETO USINADO BOMBEAVEL, CLASSE DE RESISTENCIA C25, COM BRITA 0 E 1, SLUMP = 100 +/- 20 MM, INCLUI SERVICO DE BOMBEAMENTO (NBR 8953)	Material	m³	1,1000000	506,81	557,49	
				MO sem LS =>	64,93	LS =>	73,30	MO com LS =>	138,23
				Valor do BDI =>	249,33			Valor com BDI =>	1.358,95
6.1	Código	Banco	Descrição	Tipo	Und	Quant.	Valor Unit	Total	
Composição	97622	SINAPI	DEMOLIÇÃO DE ALVENARIA DE BLOCO FURADO, DE FORMA MANUAL, SEM REAPROVEITAMENTO. AF 12/2017	SERP - SERVIÇOS PRELIMINARES	m²	1,0000000	42,62	42,62	
Composição Auxiliar	88309	SINAPI	PEDREIRO COM ENCARGOS COMPLEMENTARES	SEDI - SERVIÇOS DIVERSOS	H	0,2250000	21,34	4,80	
Composição Auxiliar	88316	SINAPI	SERVEnte COM ENCARGOS COMPLEMENTARES	SEDI - SERVIÇOS DIVERSOS	H	2,3248000	16,27	37,82	
				MO sem LS =>	18,28	LS =>	18,38	MO com LS =>	34,66
				Valor do BDI =>	9,87			Valor com BDI =>	52,19
6.2	Código	Banco	Descrição	Tipo	Und	Quant.	Valor Unit	Total	
Composição	97663	SINAPI	REMOÇÃO DE LOUÇAS, DE FORMA MANUAL, SEM REAPROVEITAMENTO. AF 12/2017	SERP - SERVIÇOS PRELIMINARES	UN	1,0000000	9,23	9,23	
Composição Auxiliar	88267	SINAPI	ENCANADOR OU BOMBEIRO HIDRÁULICO COM ENCARGOS COMPLEMENTARES	SEDI - SERVIÇOS DIVERSOS	H	0,1755000	20,73	3,63	
Composição Auxiliar	88316	SINAPI	SERVEnte COM ENCARGOS COMPLEMENTARES	SEDI - SERVIÇOS DIVERSOS	H	0,3448000	16,27	5,60	
				MO sem LS =>	3,82	LS =>	4,08	MO com LS =>	7,70
				Valor do BDI =>	2,07			Valor com BDI =>	11,30
6.3	Código	Banco	Descrição	Tipo	Und	Quant.	Valor Unit	Total	
Composição	97647	SINAPI	REMOÇÃO DE TELHAS, DE FIBROCIMENTO, METÁLICA E CERÂMICA, DE FORMA MANUAL, SEM REAPROVEITAMENTO. AF 12/2017	SERP - SERVIÇOS PRELIMINARES	m²	1,0000000	2,60	2,60	
Composição Auxiliar	88316	SINAPI	SERVEnte COM ENCARGOS COMPLEMENTARES	SEDI - SERVIÇOS DIVERSOS	H	0,0971000	16,27	1,57	
Composição Auxiliar	88323	SINAPI	TELHADISTA COM ENCARGOS COMPLEMENTARES	SEDI - SERVIÇOS DIVERSOS	H	0,0494000	20,87	1,03	
				MO sem LS =>	1,01	LS =>	1,13	MO com LS =>	2,14
				Valor do BDI =>	0,58			Valor com BDI =>	3,18
6.4	Código	Banco	Descrição	Tipo	Und	Quant.	Valor Unit	Total	

Daniela Camila Rodrigues Freitas
Engenheira Civil
CREA-MA 111.893.075-4

RUA JEFFERSON MOREIRA, S/N, CENTRO, CEP: 65.750-000 - CNPJ: 06.376.669/0001-69
ESPERANTINÓPOLIS - MA

APROVO O PRESENTE
PROJETO BASICO EM
23/12/20

PREFEITURA MUNICIPAL DE ESPERANTINÓPOLIS									
OBRA: REFORMA E AMPLIAÇÃO DA E.M. BOA ESPERANÇA									
ENDEREÇO: BAIRRO LARANJAL, MUNICÍPIO DE ESPERANTINÓPOLIS-MA									
BASE: SINAPI - 10/2022 - MARANHÃO/ ORSE - 09/2022 - SEINFRA/ SEINFRA - 027 - CEARÁ/ COMPOSIÇÕES PRÓPRIAS									
BDI: 22,47%									
Composição	97650	SINAPI	REMOÇÃO DE TRAMA DE MADEIRA PARA COBERTURA, DE FORMA MANUAL, SEM REAPROVEITAMENTO. AF 12/2017	SERP - SERVIÇOS PRELIMINARES	m²	1,0000000	5,60	5,60	
Composição Auxiliar	88316	SINAPI	SERVEANTE COM ENCARGOS COMPLEMENTARES	SEDI - SERVIÇOS DIVERSOS	h	0,2086000	16,27	3,39	
Composição Auxiliar	88323	SINAPI	TELHADISTA COM ENCARGOS COMPLEMENTARES	SEDI - SERVIÇOS DIVERSOS	H	0,1082000	20,87	2,21	
				MO sem LS =>		2,17	2,45	MO com LS =>	4,62
				Valor do BDI =>		1,25		Valor com BDI =>	6,85
6.5	Código	Banco	Descrição	Tipo	Und	Quant.	Valor Unit	Total	
Composição	97650	SINAPI	REMOÇÃO DE piso cerâmico ou ladrilho	Demolições / Remoções	m²	1,0000000	12,87	12,87	
Composição Auxiliar	88309	SINAPI	PEDREIRO COM ENCARGOS COMPLEMENTARES	SEDI - SERVIÇOS DIVERSOS	H	0,0700000	21,34	1,49	
Composição Auxiliar	88316	SINAPI	SERVEANTE COM ENCARGOS COMPLEMENTARES	SEDI - SERVIÇOS DIVERSOS	H	0,7000000	16,27	11,38	
				MO sem LS =>		5,55	MO com LS =>	10,47	
				Valor do BDI =>		2,89		Valor com BDI =>	15,76
Composição	97644	SINAPI	REMOÇÃO DE PORTAS, DE FORMA MANUAL, SEM REAPROVEITAMENTO. AF 12/2017	SERP - SERVIÇOS PRELIMINARES	m²	1,0000000	7,00	7,00	
Composição Auxiliar	88309	SINAPI	PEDREIRO COM ENCARGOS COMPLEMENTARES	SEDI - SERVIÇOS DIVERSOS	H	0,1315000	21,34	2,80	
Composição Auxiliar	88316	SINAPI	SERVEANTE COM ENCARGOS COMPLEMENTARES	SEDI - SERVIÇOS DIVERSOS	H	0,2582000	16,27	4,20	
				MO sem LS =>		2,71	MO com LS =>	6,77	
				Valor do BDI =>		1,57		Valor com BDI =>	8,57
Composição	72897	SINAPI	CARGA MANUAL DE ENTULHO EM CAMINHÃO BASCULANTE 6 M3	MOVT - MOVIMENTO DE TERRA	m³	1,0000000	22,48	22,48	
Composição Auxiliar	5961	SINAPI	CAMINHÃO BASCULANTE 6 M3, PESO BRUTO TOTAL 16.000 KG, CARGA ÚTIL MÁXIMA 13.071 KG, DISTÂNCIA ENTRE EIXOS 4,80 M, POTÊNCIA 230 CV INCLUSIVE CAÇAMBA METÁLICA - CHI DIURNO. AF_06/2014	CHOR - CUSTOS HORÁRIOS DE MÁQUINAS E EQUIPAMENTOS	CHI	0,2500000	44,40	11,10	
Composição Auxiliar	88316	SINAPI	SERVEANTE COM ENCARGOS COMPLEMENTARES	SEDI - SERVIÇOS DIVERSOS	H	0,7000000	16,27	11,38	
				MO sem LS =>		6,25	MO com LS =>	13,31	
				Valor do BDI =>		5,05		Valor com BDI =>	27,53
Composição	72900	SINAPI	TRANSPORTE DE ENTULHO COM CAMINHÃO BASCULANTE 6 M3, RODOVIA PAVIMENTADA, DMT 0,5 A 1,0 KM	MOVT - MOVIMENTO DE TERRA	m³	1,0000000	6,87	6,87	
Composição Auxiliar	5811	SINAPI	CAMINHÃO BASCULANTE 6 M3, PESO BRUTO TOTAL 16.000 KG, CARGA ÚTIL MÁXIMA 13.071 KG, DISTÂNCIA ENTRE EIXOS 4,80 M, POTÊNCIA 230 CV INCLUSIVE CAÇAMBA METÁLICA - CHP DIURNO. AF_06/2014	CHOR - CUSTOS HORÁRIOS DE MÁQUINAS E EQUIPAMENTOS	CHP	0,0360000	190,89	6,87	
				MO sem LS =>		0,28	MO com LS =>	0,59	
				Valor do BDI =>		1,54		Valor com BDI =>	8,41
Composição	72900	SINAPI	TRANSPORTE DE ENTULHO COM CAMINHÃO BASCULANTE 6 M3, RODOVIA PAVIMENTADA, DMT 0,5 A 1,0 KM	MOVT - MOVIMENTO DE TERRA	m³	1,0000000	6,87	6,87	
Composição Auxiliar	3306	ORSE	Argamassa em volume - cimento, cal e areia traço 1:5 (1:2:6) - 1 saco cimento 50 kg / 2 sacos cal 20 kg / 8 pacotelas de areia dim 0,35 x 0,45 x 0,13 m - Confeção mecânica e transporte	Conversão Infra/Orca	m³	0,0138000	483,66	6,67	
Composição Auxiliar	88309	SINAPI	PEDREIRO COM ENCARGOS COMPLEMENTARES	SEDI - SERVIÇOS DIVERSOS	H	0,6400000	21,34	13,65	
Composição Auxiliar	88316	SINAPI	SERVEANTE COM ENCARGOS COMPLEMENTARES	SEDI - SERVIÇOS DIVERSOS	H	0,3800000	16,27	6,18	
Insumo	2657	ORSE	bloco cerâmico, de vedação, 6 furos horizontais, dim. 9 x 19 x 24 cm un	0	un	20,0000000	0,82	16,40	
				MO sem LS =>		9,18	MO com LS =>	17,31	
				Valor do BDI =>		6,63		Valor com BDI =>	52,53
Composição	72900	SINAPI	TRANSPORTE DE ENTULHO COM CAMINHÃO BASCULANTE 6 M3, RODOVIA PAVIMENTADA, DMT 0,5 A 1,0 KM	MOVT - MOVIMENTO DE TERRA	m³	1,0000000	6,87	6,87	
Composição Auxiliar	3306	ORSE	Argamassa em volume - cimento, cal e areia traço 1:5 (1:2:6) - 1 saco cimento 50 kg / 2 sacos cal 20 kg / 8 pacotelas de areia dim 0,35 x 0,45 x 0,13 m - Confeção mecânica e transporte	Conversão Infra/Orca	m³	0,0138000	483,66	6,67	
Composição Auxiliar	88309	SINAPI	PEDREIRO COM ENCARGOS COMPLEMENTARES	SEDI - SERVIÇOS DIVERSOS	H	0,6400000	21,34	13,65	
Composição Auxiliar	88316	SINAPI	SERVEANTE COM ENCARGOS COMPLEMENTARES	SEDI - SERVIÇOS DIVERSOS	H	0,3800000	16,27	6,18	
Insumo	2657	ORSE	bloco cerâmico, de vedação, 6 furos horizontais, dim. 9 x 19 x 24 cm un	0	un	20,0000000	0,82	16,40	
				MO sem LS =>		9,18	MO com LS =>	17,31	
				Valor do BDI =>		6,63		Valor com BDI =>	52,53
7.2	Código	Banco	Descrição	Tipo	Und	Quant.	Valor Unit	Total	
Composição	72900	SINAPI	TRANSPORTE DE ENTULHO COM CAMINHÃO BASCULANTE 6 M3, RODOVIA PAVIMENTADA, DMT 0,5 A 1,0 KM	DIVISÓRIAS	m²	1,0000000	283,89	283,89	
Composição Auxiliar	88316	SINAPI	SERVEANTE COM ENCARGOS COMPLEMENTARES	SEDI - SERVIÇOS DIVERSOS	H	4,8000000	16,27	78,09	
Insumo	10109	SEINFRA	AREIA MEDIA	Material	KG	0,0040000	67,50	0,27	
Insumo	10799	SEINFRA	CIMENTO BRANCO	Material	KG	0,7000000	3,26	2,29	
Insumo	10805	SEINFRA	CIMENTO PORTLAND	Material	KG	1,6000000	0,58	0,89	
Insumo	11672	SEINFRA	GRANILITE, MARMORITE	Material	m²	1,0000000	146,75	146,75	
Insumo	12391	SEINFRA	PEDREIRO	Material	m²	2,4000000	23,17	55,60	
				Mão de Obra	H	2,4000000	23,17	55,60	
				MO sem LS =>		55,78	MO com LS =>	118,76	
				Valor do BDI =>		65,79		Valor com BDI =>	347,68
8.1	Código	Banco	Descrição	Tipo	Und	Quant.	Valor Unit	Total	

Daniela Carolina Rodrigues Fretas
Engenheira Civil
CREA-MA 111.893.075-4

RUA JEFFERSON MOREIRA, S/N, CENTRO, CEP: 05.750-000 - CNPJ: 06.376.660/0001-69
ESPERANTINÓPOLIS - MA

Seind
APROVO O PRESENTE PROJETO BASICO EM
23/12/22

PREFEITURA MUNICIPAL DE ESPERANTINÓPOLIS	
OBRA: REFORMA E AMPLIAÇÃO DA E.M. BOA ESPERANÇA	
ENDEREÇO: BAIRRO LARANAL, MUNICÍPIO DE ESPERANTINÓPOLIS-MA	
BASE: SINAPI - 10/2022 - MARANHÃO/ ORSE - 09/2022 - Seropó/ SEINFRA - 027 - CEARÁ/ COMPOSIÇÕES PRÓPRIAS	
ENCARGOS SOCIAIS: HORISTA 112,90%/ MENSALISTA 76,87% (SEM DESONERAÇÃO)	BDI: 22,47%

Composição	Código	Banco	Descrição	Tipo	Und	Quant.	Valor Unit	Total	
Composição	94219	SINAPI	CUMEIEIRA E ESPIGÃO PARA TELHA CERÂMICA EMBOÇADA COM ARGAMASSA TRAÇO 1:2:9 (CIMENTO, CAL E AREIA), PARA TELHADOS COM MAIS DE 2 ÁGUAS, INCLUSIVE TRANSPORTE VERTICAL. AF_07/2019	COBE - COBERTURA	M	1,0000000	26,16	26,16	
Composição Auxiliar	87337	SINAPI	ARGAMASSA TRAÇO 1:2:9 (EM VOLUME DE CIMENTO, CAL E AREIA MÉDIA ÚMIDA) PARA EMBOÇOMASSA ÚNICA/ASSENTAMENTO DE ALVENARIA DE VEDAÇÃO, PREPARO MECÂNICO COM MISTURADOR DE EIXO HORIZONTAL DE 300 KG. AF_08/2019	SEDI - SERVIÇOS DIVERSOS	m³	0,0117000	473,66	5,54	
Composição Auxiliar	88316	SINAPI	SERVEANTE COM ENCARGOS COMPLEMENTARES	SEDI - SERVIÇOS DIVERSOS	H	0,3500000	18,27	6,69	
Composição Auxiliar	88325	SINAPI	TELHADISTA COM ENCARGOS COMPLEMENTARES	SEDI - SERVIÇOS DIVERSOS	H	0,3050000	20,87	6,38	
Composição Auxiliar	93281	SINAPI	GUINCHO ELÉTRICO DE COLUNA, CAPACIDADE 400 KG, COM MOTO FREIO, MOTOR TRIFÁSICO DE 1,25 CV - CHP DIURNO. AF_03/2016	CHOR - CUSTOS HORÁRIOS DE MÁQUINAS E EQUIPAMENTOS	CHP	0,0063000	17,51	0,11	
Composição Auxiliar	93282	SINAPI	GUINCHO ELÉTRICO DE COLUNA, CAPACIDADE 400 KG, COM MOTO FREIO, MOTOR TRIFÁSICO DE 1,25 CV - CHI DIURNO. AF_03/2016	CHOR - CUSTOS HORÁRIOS DE MÁQUINAS E EQUIPAMENTOS	CHI	0,0087000	16,59	0,14	
Insumo	00007181	SINAPI	CUMEIEIRA PARA TELHA CERAMICA, COMPRIMENTO DE *41* CM, RENDIMENTO DE *3* TELHAS/M	Material	UN	3,0000000	2,77	8,31	
				MO sem LS =>	5,20	LS =>	6,87	MO com LS =>	11,07
				Valor do BDI =>	6,87			Valor com BDI =>	32,02

8.2	Código	Banco	Descrição	Tipo	Und	Quant.	Valor Unit	Total	
Composição	92541	SINAPI	TRAMA DE MADEIRA COMPOSTA POR RIPAS, CAIBROS E TERÇAS PARA TELHADOS DE ATÉ 2 ÁGUAS PARA TELHA CERÂMICA CAPA-CANAL, INCLUSIVE TRANSPORTE VERTICAL. AF_07/2018	COBE - COBERTURA	m²	1,0000000	85,06	85,06	
Composição Auxiliar	88239	SINAPI	AJUDANTE DE CARPINTEIRO COM ENCARGOS COMPLEMENTARES	SEDI - SERVIÇOS DIVERSOS	H	0,4020000	16,52	6,64	
Composição Auxiliar	88262	SINAPI	CARPINTEIRO DE FORMAS COM ENCARGOS COMPLEMENTARES	SEDI - SERVIÇOS DIVERSOS	ri	0,4000000	21,08	8,43	
Composição Auxiliar	93281	SINAPI	GUINCHO ELÉTRICO DE COLUNA, CAPACIDADE 400 KG, COM MOTO FREIO, MOTOR TRIFÁSICO DE 1,25 CV - CHP DIURNO. AF_03/2016	CHOR - CUSTOS HORÁRIOS DE MÁQUINAS E EQUIPAMENTOS	CHP	0,0412000	17,51	0,72	
Composição Auxiliar	93282	SINAPI	GUINCHO ELÉTRICO DE COLUNA, CAPACIDADE 400 KG, COM MOTO FREIO, MOTOR TRIFÁSICO DE 1,25 CV - CHI DIURNO. AF_03/2016	CHOR - CUSTOS HORÁRIOS DE MÁQUINAS E EQUIPAMENTOS	CHI	0,0571000	16,59	0,94	
Insumo	00004406	SINAPI	MACARANDUBA, ANGELIM OU EQUIVALENTE DA REGIAO - BRUTA	Material	M	2,5730000	2,82	7,25	
Insumo	00004425	SINAPI	VIGA NAO APARELHADA *8 X 12* CM, EM MACARANDUBA, ANGELIM OU EQUIVALENTE DA REGIAO - BRUTA	Material	M	0,7350000	31,30	23,00	
Insumo	00004430	SINAPI	CAIBRO NAO APARELHADO *5 X 6* CM, EM MACARANDUBA, ANGELIM OU EQUIVALENTE DA REGIAO - BRUTA	Material	M	2,3360000	14,80	34,57	
Insumo	00020247	SINAPI	PREGO DE ACO POLIDO COM CABECA 15 X 15 (1 1/4 X 13)	Material	KG	0,0700000	24,78	1,73	
Insumo	00039027	SINAPI	PREGO DE ACO POLIDO COM CABECA 19 X 36 (3 1/4 X 9)	Material	KG	0,0500000	22,36	1,11	
Insumo	00040506	SINAPI	PREGO DE ACO POLIDO COM CABECA 22 X 48 (4 1/4 X 5)	Material	KG	0,0300000	22,65	0,67	
				MO sem LS =>	6,33	LS =>	7,39	MO com LS =>	13,94
				Valor do BDI =>	18,11			Valor com BDI =>	104,17

8.3	Código	Banco	Descrição	Tipo	Und	Quant.	Valor Unit	Total	
Composição	94201	SINAPI	TELHAMENTO COM TELHA CERÂMICA CAPA-CANAL, TIPO COLONIAL, COM ATÉ 2 ÁGUAS, INCLUSIVE TRANSPORTE VERTICAL. AF_07/2019	COBE - COBERTURA	m²	1,0000000	40,18	40,18	
Composição Auxiliar	88316	SINAPI	SERVEANTE COM ENCARGOS COMPLEMENTARES	SEDI - SERVIÇOS DIVERSOS	H	0,3990000	18,27	6,49	
Composição Auxiliar	88323	SINAPI	TELHADISTA COM ENCARGOS COMPLEMENTARES	SEDI - SERVIÇOS DIVERSOS	H	0,1330000	20,87	2,77	
Composição Auxiliar	93281	SINAPI	GUINCHO ELÉTRICO DE COLUNA, CAPACIDADE 400 KG, COM MOTO FREIO, MOTOR TRIFÁSICO DE 1,25 CV - CHP DIURNO. AF_03/2016	CHOR - CUSTOS HORÁRIOS DE MÁQUINAS E EQUIPAMENTOS	CHP	0,0372000	17,51	0,65	
Composição Auxiliar	93282	SINAPI	GUINCHO ELÉTRICO DE COLUNA, CAPACIDADE 400 KG, COM MOTO FREIO, MOTOR TRIFÁSICO DE 1,25 CV - CHI DIURNO. AF_03/2016	CHOR - CUSTOS HORÁRIOS DE MÁQUINAS E EQUIPAMENTOS	CHI	0,0516000	16,59	0,85	
Insumo	00007173	SINAPI	TELHA DE BARRO / CERAMICA, NAO ESMALTADA, TIPO COLONIAL, CANAL, PLAN, PAULISTA, COMPRIMENTO DE *44 A 50* CM, RENDIMENTO DE COBERTURA DE *26* TELHAS/M2	Material	MIL	0,0275000	1.070,00	29,42	
				MO sem LS =>	4,18	LS =>	4,69	MO com LS =>	8,85
				Valor do BDI =>	2,02			Valor com BDI =>	49,20

8.1.1	Código	Banco	Descrição	Tipo	Und	Quant.	Valor Unit	Total
-------	--------	-------	-----------	------	-----	--------	------------	-------

Daniela Camargo Rodrigues Freitas
Engenheira Civil
CREA-MA 111.893.075-4

RUA JEFFERSON MCREIRA, S/N, CENTRO, CEP: 65.750-000 - CNPJ: 06.376.110/0001-69
ESPERANTINÓPOLIS - MA

Declaro
APROVO O PRESENTE PROJETO BASICO EM
23/12/22

PREFEITURA MUNICIPAL DE ESPERANTINÓPOLIS	
OBRA: REFORMA E AMPLIAÇÃO DA E.M. BOA ESPERANÇA	
ENDEREÇO: BAIRRO LARANJAL, MUNICÍPIO DE ESPERANTINÓPOLIS-MA	
BASE: SINAPI - 10/2022 - MARANHÃO ORSE - 09/2022 - Semipre/SEINFRA - 027 - CEARÁ/ COMPOSIÇÕES PRÓPRIAS	
ENCARGOS SOCIAIS: HORISTA 112,90% MENSALISTA 70,87% (SEM DESONERAÇÃO)	BDI: 122,47%

Composição	Código	Banco	Descrição	ESQV - ESQUADRIAS/FERRAGENS/VIDROS	UN	Quant.	Valor Unit	Total
	91314	SINAPI	KIT DE PORTA DE MADEIRA PARA PINTURA, SEMI-OCA (LEVE OU MÉDIA), PADRÃO POPULAR, 80X210CM, ESPESSURA DE 3,5CM, ITENS INCLUSOS: DOBRADIÇAS, MONTAGEM E INSTALAÇÃO DO BATENTE, FECHADURA COM EXECUÇÃO DO FURO - FORNECIMENTO E INSTALAÇÃO. AF_12/2019	UN	1,0000000	708,94	708,94	
	100560	SINAPI	ALIZAR DE 5X1,5CM PARA PORTA FIXADO COM PREGOS, PADRÃO POPULAR - FORNECIMENTO E INSTALAÇÃO. AF_12/2019	M	10,0000000	6,60	66,00	
	90822	SINAPI	PORTA DE MADEIRA PARA PINTURA, SEMI-OCA (LEVE OU MÉDIA), 80X210CM, ESPESSURA DE 3,5CM, INCLUSO DOBRADIÇAS - FORNECIMENTO E INSTALAÇÃO. AF_12/2019	UN	1,0000000	271,01	271,01	
	91292	SINAPI	BATENTE PARA PORTA DE MADEIRA, FIXAÇÃO COM ARGAMASSA, PADRÃO POPULAR. FORNECIMENTO E INSTALAÇÃO. AF_12/2019	UN	1,0000000	266,91	266,91	
	91304	SINAPI	FECHADURA DE EMBUTIR COM CILINDRO, EXTERNA, COMPLETA, ACABAMENTO PADRÃO POPULAR, INCLUSO EXECUÇÃO DE FURO - FORNECIMENTO E INSTALAÇÃO. AF_12/2019	UN	1,0000000	105,02	105,02	
				MO sem LS =>		101,19	MO com LS =>	190,82
				Valor do BDI =>	89,63		Valor com BDI =>	868,23
					159,29			

9.1.2	Código	Banco	Descrição	Tipo	Und	Quant.	Valor Unit	Total
Composição	91314	PRÓPRIO	Porta em madeira compensada (canela), lisa, semi-oca, 0.90 x 2.10 m, para sanitário de deficientes físicos (inclusive batente, ferragens, fechadura, suporte e chapa de alumínio 1mm) - Rev 03	Esquadrias de Madeira	un	1,0000000	1.174,81	1.174,81
Composição Auxiliar	88262	SINAPI	CARPINTEIRO DE FORMAS COM ENCARGOS COMPLEMENTARES	SEDI - SERVIÇOS DIVERSOS	H	3,7500000	21,06	79,05
Composição Auxiliar	88316	SINAPI	SERVENTE COM ENCARGOS COMPLEMENTARES	SEDI - SERVIÇOS DIVERSOS	H	3,7900000	16,27	61,66
Composição Auxiliar	548	ORSE	Dobradiça ferro galvanizado 3" x 3" sem anéis un	0	un	3,0000000	3,60	10,80
Insumo	487	ORSE	Batente (caibão) em madeira de lei, l=14cm, completo, c/02 loços de alisar m	0	m	6,1000000	45,35	231,28
Insumo	945	ORSE	Fechadura Pado, linha Zamac, modelo Evdence, maçaneta em zamac, roseta, teta e contralata em aço inoxidável, cilindro em zamac, ref. 09-60 E, similar ou superior un	0	un	1,0000000	135,53	135,53
Insumo	1808	ORSE	Porta em madeira compensada canela, lisa, semi-oca - 90 x (180 a 210) x 3,5cm un	0	un	1,0000000	299,50	299,50
Insumo	2062	ORSE	Barra de apoio, reta, lisa, em aço inox, l=40cm, d=1 1/4" - Jackwal ou similar un	0	un	2,0000000	104,90	209,80
Insumo	5641	ORSE	Chapa de alumínio 1mm - dimensão 2,00 x 1,09 m m2	0	un	0,7200000	106,84	76,78
Insumo	00003370	SINAPI	AREIA MEDIA - POSTO JAZIDA/FORNECEDOR (RETIRADO NA JAZIDA, SEM TRANSPORTE)	Material	m³	0,1080000	65,00	7,02
Insumo	00001379	SINAPI	CIMENTO PORTLAND COMPOSTO CP II-32	Material	KG	4,5220000	0,89	4,02
Insumo	00001339	SINAPI	COLA A BASE DE RESINA SINTETICA PARA CHAPA DE LAMINADO MELAMINICO	Material	KG	1,0000000	58,89	58,89
Insumo	00005075	SINAPI	PREGO DE AÇO POLIDO COM CABECA 18 X 30 (2 3/4 X 10)	Material	KG	0,0040000	22,38	0,09
				MO sem LS =>		62,18	MO com LS =>	117,25
				Valor do BDI =>	55,77		Valor com BDI =>	1.438,78
					263,57			

9.2.1	Código	Banco	Descrição	Tipo	Und	Quant.	Valor Unit	Total
Composição	94570	SINAPI	JANELA DE ALUMÍNIO DE CORRER COM 2 FOLHAS PARA VIDROS, COM VIDROS, BATENTE, ACABAMENTO COM ACETATO OU BRILHANTE E FERRAGENS. EXCLUSIVE ALIZAR E CONTRAMARCO. FORNECIMENTO E INSTALAÇÃO. AF_12/2019	ESQV - ESQUADRIAS/FERRAGENS/VIDROS	m²	1,0000000	357,02	357,02
Composição Auxiliar	88309	SINAPI	PEDREIRO COM ENCARGOS COMPLEMENTARES	SEDI - SERVIÇOS DIVERSOS	H	0,5180000	21,34	11,07
Composição Auxiliar	88316	SINAPI	SERVENTE COM ENCARGOS COMPLEMENTARES	SEDI - SERVIÇOS DIVERSOS	H	0,2590000	16,27	4,21
Insumo	00004377	SINAPI	PARAFUSO DE AÇO ZINCADO COM ROSCA 60BERBA, CABECA CHATA E FENDA SIMPLES, DIAMETRO 4,2 MM, COMPRIMENTO * 32 * MM	Material	UN	9,2000000	0,20	1,84
Insumo	00036896	SINAPI	JANELA DE CORRER, EM ALUMÍNIO PERFIL 25, 100 X 120 CM (A X L), 2 FLS MOVEIS, SEM BANDEIRA, ACABAMENTO BRANCO OU BRILHANTE, BATENTE DE 6 A 7 CM, COM VIDRO, SEM GUARNICAÇÃO	Material	UN	0,8333000	366,50	322,07
Insumo	00039561	SINAPI	SILICONE ACETICO USO GERAL IN-COLOR 280 G	Material	UN	0,6233000	28,81	17,83
				MO sem LS =>		6,78	MO com LS =>	12,79
				Valor do BDI =>	5,01		Valor com BDI =>	437,24
					80,7			

9.2.2	Código	Banco	Descrição	Tipo	Und	Quant.	Valor Unit	Total
Composição	84569	SINAPI	JANELA DE ALUMÍNIO TIPO MAXI-MAR, COM VIDROS, BATENTE E FERRAGENS. EXCLUSIVE ALIZAR, ACABAMENTO E CONTRAMARCO. FORNECIMENTO E INSTALAÇÃO. AF_12/2019	ESQV - ESQUADRIAS/FERRAGENS/VIDROS	m²	1,0000000	683,77	683,77

Daniela Camilo Rodrigues Freitas
Engenheira Civil
CREA-MA 111.893.075-4

RUA JEFFERSON MOREIRA, S/N, CENTRO, CEP: 65.750-000 - CNPJ: 08.573.669/0001-89
ESPERANTINÓPOLIS - MA

Deivid
**APROVO O PRESENTE
PROJETO BASICO EM**
23/12/22

PREFEITURA MUNICIPAL DE ESPERANTINÓPOLIS	
OBRA: REFORMA E AMPLIAÇÃO DA E.M. BOA ESPERANÇA	
ENDEREÇO: BAIRRO LARANJAL, MUNICÍPIO DE ESPERANTINÓPOLIS-MA	
BASE: SINAPI - 10/2022 - MARANHÃO/ ORSE - 09/2022 - Sergipe/ SEINFRA - 027 - CEARÁ/ COMPOSIÇÕES PRÓPRIAS	BDI: 22,47%

ENCARGOS SOCIAIS:	HORISTA 112,90%	MENSALISTA 70,87% (SEM DESONERAÇÃO)						
Composição Auxiliar	88309	SINAPI	PEDREIRO COM ENCARGOS COMPLEMENTARES	SEDI - SERVIÇOS DIVERSOS	H	1,7970000	21,34	36,42
Composição Auxiliar	88316	SINAPI	SERVEnte COM ENCARGOS COMPLEMENTARES	SEDI - SERVIÇOS DIVERSOS	H	0,8530000	16,27	13,87
Insumo	00004377	SINAPI	PARAFUSO DE AÇO ZINCADO COM ROSCA SOBERBA, CABECA CHATA E FENDA SIMPLES, DIAMETRO 4,2 MM, COMPRIMENTO * 32 * MM	Material	UN	24,4000000	0,20	4,88
Insumo	00034381	SINAPI	JANELA MAXIM AR, EM ALUMÍNIO PERFIL 25, 60 X 80 CM (A X L), ACABAMENTO BRANCO OU BRILHANTE, BATENTE DE 4 A 5 CM, COM VIDRO, SEM QUARNICAÇÃO/ALIZAR	Material	UN	2,0833000	284,62	592,94
Insumo	00039951	SINAPI	SILICONE ACETICO USO GERAL INCOLOR 280 G	Material	UN	1,2467000	28,61	35,66
				MO sem LS =>		19,79	22,34	MO com LS =>
				Valor do BDI =>		153,64		Valor com BDI =>

	Código	Banco	Descrição	Tipo	Und	Quant.	Valor Unit	Total
9.2.3 Composição	CPU-08	PRÓPRIO	Grade em metalon	Esquadrias de Ferro	m²	1,0000000	299,82	299,82
Composição Auxiliar	1905	ORSE	Argamassa cimento e areia traço 1-1 (1:3) - 1 saco cimento 50kg / 3 pedreiros areia dim. 0,35 x 0,45 x 0,23 m - Confeccão mecânica e transporte	Argamassas	m²	0,3300000	537,73	16,13
Composição Auxiliar	88309	SINAPI	PEDREIRO COM ENCARGOS COMPLEMENTARES	SEDI - SERVIÇOS DIVERSOS	H	1,0000000	21,34	21,34
Composição Auxiliar	88316	SINAPI	SERVEnte COM ENCARGOS COMPLEMENTARES	SEDI - SERVIÇOS DIVERSOS	H	1,0000000	16,27	16,27
Insumo	4406	ORSE	Grade em metalon m2	0	m²	1,0000000	246,08	246,08
				MO sem LS =>		15,43	17,41	MO com LS =>
				Valor do BDI =>		67,36		Valor com BDI =>

	Código	Banco	Descrição	Tipo	Und	Quant.	Valor Unit	Total
10.1 Composição	CPU-09	PRÓPRIO	Ponto de esgoto com tubo de pvc rígido soldável de Ø 100 mm (vaso sanitário)	Tubos e Conexões de PVC Rígido Soldável para Esgoto	pt	1,0000000	116,57	116,57
Composição Auxiliar	88267	SINAPI	ENCANADOR OU BOMBEIRO HIDRÁULICO COM ENCARGOS COMPLEMENTARES	SEDI - SERVIÇOS DIVERSOS	H	0,4000000	20,73	8,29
Composição Auxiliar	88316	SINAPI	SERVEnte COM ENCARGOS COMPLEMENTARES	SEDI - SERVIÇOS DIVERSOS	H	0,4000000	16,27	6,50
Insumo	138	ORSE	Adesivo pvc em frasco de 850 gramas kg	0	tubo	0,3150000	72,41	1,06
Insumo	00000013	SINAPI	ESTOPA	Material	KG	0,0590000	20,78	1,03
Insumo	00003520	SINAPI	JOELHO PVC, SOLDAVEL, PB, 90 GRAUS, DN 100 MM, PARA ESGOTO PREDIAL	Material	UN	2,0000000	8,95	17,90
Insumo	00010908	SINAPI	JUNCAO DE REDUCAO INVERTIDA, PVC SOLDAVEL, 100 X 50 MM, SERIE NORMAL PARA ESGOTO PREDIAL	Material	UN	1,0000000	18,77	18,77
Insumo	00009835	SINAPI	TUBO PVC SERIE NORMAL, DN 100 MM, PARA ESGOTO PREDIAL (NBR 5688)	Material	M	4,0000000	15,75	63,00
				MO sem LS =>		5,86	6,52	MO com LS =>
				Valor do BDI =>		26,19		Valor com BDI =>

	Código	Banco	Descrição	Tipo	Und	Quant.	Valor Unit	Total
10.2 Composição	CPU-10	PRÓPRIO	Ponto de esgoto com tubo de pvc rígido soldável de Ø 40 mm (lavatórios, mictórios, ralos sifonados, etc...)	Tubos e Conexões de PVC Rígido Soldável para Esgoto	un	1,0000000	74,86	74,86
Composição Auxiliar	88267	SINAPI	ENCANADOR OU BOMBEIRO HIDRÁULICO COM ENCARGOS COMPLEMENTARES	SEDI - SERVIÇOS DIVERSOS	H	0,6500000	20,73	13,47
Composição Auxiliar	88316	SINAPI	SERVEnte COM ENCARGOS COMPLEMENTARES	SEDI - SERVIÇOS DIVERSOS	H	0,6500000	16,27	10,57
Insumo	138	ORSE	Adesivo pvc em frasco de 850 gramas kg	0	tubo	0,0390000	72,41	2,82
Insumo	1703	ORSE	Pasta lubrificante p/ pvc 1e kg	0	kg	0,0900000	63,90	5,71
Insumo	2036	ORSE	Solução limpadora pvc l	0	l	0,0600000	69,74	4,18
Insumo	00003517	SINAPI	JOELHO PVC, SOLDAVEL, BB, 90 GRAUS, DN 40 MM, PARA ESGOTO PREDIAL	Material	UN	3,0000000	3,94	11,82
Insumo	00003516	SINAPI	JOELHO PVC, SOLDAVEL, BB, 45 GRAUS, DN 40 MM, PARA ESGOTO PREDIAL	Material	UN	3,0000000	1,13	3,39
Insumo	00003767	SINAPI	LIXA EM FOLHA PARA PAREDE OU MADEIRA, NUMERO 120, COR VERMELHA	Material	UN	0,2000000	0,94	0,18
Insumo	00009835	SINAPI	TUBO PVC SERIE NORMAL, DN 40 MM, PARA ESGOTO PREDIAL (NBR 5688)	Material	M	4,0000000	5,68	22,72
				MO sem LS =>		9,5	10,76	MO com LS =>
				Valor do BDI =>		18,85		Valor com BDI =>

	Código	Banco	Descrição	Tipo	Und	Quant.	Valor Unit	Total
10.3 Composição	89709	SINAPI	RALO SIFONADO, PVC, DN 100 X 40 MM, JUNTA SOLDAVEL, FORNECIDO E INSTALADO EM RAMAL DE DESCARGA OU EM RAMAL DE ESGOTO SANITÁRIO. AF 08/2022	INHI - INSTALAÇÕES HIROS SANITARIAS	UN	1,0000000	20,19	20,19
Composição Auxiliar	88248	SINAPI	AUXILIAR DE ENCANADOR OU BOMBEIRO HIDRÁULICO COM ENCARGOS COMPLEMENTARES	SEDI - SERVIÇOS DIVERSOS	H	0,1652000	16,11	2,66
Composição Auxiliar	88267	SINAPI	ENCANADOR OU BOMBEIRO HIDRÁULICO COM ENCARGOS COMPLEMENTARES	SEDI - SERVIÇOS DIVERSOS	H	0,1652000	20,73	3,42

Daniela Camila Rodrigues Freitas
Engenheira Civil
CREA-MA 111.893.075-4

RUA JEFFERSON MOREIRA, S/N, CENTRO, CEP: 65.750-000 - CNPJ: 06.576.669/0001-69
ESPERANTINÓPOLIS - MA

APROVO O PRESENTE
PROJETO BASICO EM
031 12/22

PREFEITURA MUNICIPAL DE ESPERANTINÓPOLIS									
OBRA: REFORMA E AMPLIAÇÃO DA E.M. BOA ESPERANÇA									
ENDEREÇO: BAIRRO LARANJAL, MUNICÍPIO DE ESPERANTINÓPOLIS-MA									
BASE: SINAPI - 10/2022 - MARANHÃO/ ORSE - 09/2022 - SINDIP/ SEINFRA - 027 - CEARÁ/ COMPOSIÇÕES PRÓPRIAS									
ENCARGOS SOCIAIS: HORISTA 112,90%/ MENSALISTA 70,87% (SEM DESONERAÇÃO)									
BDI: 22,47%									
Insumo	0000122	SINAPI	ADESIVO PLASTICO PARA PVC, FRASCO COM *850* GR	Material	UN	0,0049000	53,88	0,28	
Insumo	00011741	SINAPI	RALO SIFONADO CILINDRICO, PVC, 100 X 40 MM, COM GRELHA REDONDA BRANCA	Material	UN	1,0000000	13,34	13,34	
Insumo	00020383	SINAPI	SOLUÇÃO PREPARADORA / LIMPADORA PARA PVC, FRASCO COM 1000 CM3	Material	UN	0,0075000	61,02	0,46	
Insumo	00038383	SINAPI	LIXA D'AGUA EM FOLHA, GRAO 100	Material	UN	0,0360000	1,66	0,06	
				MO sem LS =>		2,44	LS =>	2,76	MO com LS =>
				Valor do BDI =>		4,53		Valor com BDI =>	5,20
									24,72
11.1	Código	Banco	Descrição	Tipo	Und	Quant.	Valor Unit	Total	
Composição	93139	SINAPI	PONTO DE ILUMINAÇÃO RESIDENCIAL INCLUINDO INTERRUPTOR PARALELO (2 MÓDULOS), CAIXA ELÉTRICA, ELETRODUTO, CABO, RASGO, QUEBRA E CHUMBAMENTO (EXCLUINDO LUMINÁRIA E LÂMPADA). AF_01/2016	INEL - INSTALAÇÃO ELÉTRICA/ELETRIFICAÇÃO E ILUMINAÇÃO EXTERNA	UN	1,0000000	182,33	182,33	
Composição Auxiliar	90447	SINAPI	RASGO EM ALVENARIA PARA ELETRODUTOS COM DIÂMETROS MENORES OU IGUAIS A 40 MM. AF_05/2015	INHI - INSTALAÇÕES HIDROSANITÁRIAS	M	2,2000000	5,23	11,50	
Composição Auxiliar	90456	SINAPI	QUEBRA EM ALVENARIA PARA INSTALAÇÃO DE CAIXA DE TOMADA (4XA OU 4X2). AF_05/2015	INHI - INSTALAÇÕES HIDROSANITÁRIAS	UN	1,0000000	3,35	3,35	
Composição Auxiliar	90466	SINAPI	RAMAIS/DISTRIBUIÇÃO COM DIÂMETROS MENORES OU IGUAIS A 40 MM. AF_05/2015	INHI - INSTALAÇÕES HIDROSANITÁRIAS	M	2,2000000	10,89	23,95	
Composição Auxiliar	91842	SINAPI	ELETRODUTO FLEXÍVEL CORRUGADO, PVC, DN 20 MM (1/2"), PARA CIRCUITOS TERMINAIS, INSTALADO EM LAJE - FORNECIMENTO E INSTALAÇÃO. AF_12/2015	INEL - INSTALAÇÃO ELÉTRICA/ELETRIFICAÇÃO E ILUMINAÇÃO EXTERNA	M	2,0000000	5,07	10,14	
Composição Auxiliar	91852	SINAPI	ELETRODUTO FLEXÍVEL CORRUGADO, PVC, DN 20 MM (1/2"), PARA CIRCUITOS TERMINAIS, INSTALADO EM PAREDE - FORNECIMENTO E INSTALAÇÃO. AF_12/2015	INEL - INSTALAÇÃO ELÉTRICA/ELETRIFICAÇÃO E ILUMINAÇÃO EXTERNA	M	2,2000000	7,07	15,55	
Composição Auxiliar	91924	SINAPI	CABO DE COBRE FLEXÍVEL ISOLADO, 1,5 MM², ANTI-CHAMA 450/750 V, PARA CIRCUITOS TERMINAIS - FORNECIMENTO E INSTALAÇÃO. AF_12/2015	INEL - INSTALAÇÃO ELÉTRICA/ELETRIFICAÇÃO E ILUMINAÇÃO EXTERNA	M	21,0000000	2,53	53,13	
Composição Auxiliar	91937	SINAPI	CAIXA OCTOGONAL 3" X 3", PVC, INSTALADA EM LAJE - FORNECIMENTO E INSTALAÇÃO. AF_12/2015	INEL - INSTALAÇÃO ELÉTRICA/ELETRIFICAÇÃO E ILUMINAÇÃO EXTERNA	LN	0,3750000	10,06	3,77	
Composição Auxiliar	91940	SINAPI	CAIXA RETANGULAR 4" X 2" MÉDIA (1,30 M DO PISO), PVC, INSTALADA EM PAREDE - FORNECIMENTO E INSTALAÇÃO. AF_12/2015	INEL - INSTALAÇÃO ELÉTRICA/ELETRIFICAÇÃO E ILUMINAÇÃO EXTERNA	UN	1,0000000	12,62	12,62	
Composição Auxiliar	91951	SINAPI	INTERRUPTOR PARALELO (2 MÓDULOS), 10A/250V, INCLUINDO SUPORTE E PLACA - FORNECIMENTO E INSTALAÇÃO. AF_12/2015	INEL - INSTALAÇÃO ELÉTRICA/ELETRIFICAÇÃO E ILUMINAÇÃO EXTERNA	UN	1,0000000	48,32	48,32	
				MO sem LS =>		42,18	LS =>	47,63	MO com LS =>
				Valor do BDI =>		40,93		Valor com BDI =>	89,82
									223,29
11.2	Código	Banco	Descrição	Tipo	Und	Quant.	Valor Unit	Total	
Composição	101876	SINAPI	QUADRO DE DISTRIBUIÇÃO DE ENERGIA EM PVC, DE EMBUTIR, SEM BARRAMENTO, PARA 6 DISJUNTORES - FORNECIMENTO E INSTALAÇÃO. AF_10/2020	INEL - INSTALAÇÃO ELÉTRICA/ELETRIFICAÇÃO E ILUMINAÇÃO EXTERNA	UN	1,0000000	87,81	87,81	
Composição Auxiliar	87367	SINAPI	ARGAMASSA TRAÇO 1:1:6 (EM VOLUME DE CIMENTO, CAL E AREIA MÉDIA ÚMIDA) PARA EMBOÇO/MASSA ÚNICA/ASSENTAMENTO DE ALVENARIA DE VEDAÇÃO, PREPARO MANUAL. AF_08/2019	SEDI - SERVIÇOS DIVERSOS	m²	0,0044000	604,09	2,65	
Composição Auxiliar	88247	SINAPI	AUXILIAR DE ELETRICISTA COM ENCARGOS COMPLEMENTARES	SEDI - SERVIÇOS DIVERSOS	H	0,3259000	16,91	5,51	
Composição Auxiliar	88264	SINAPI	ELETRICISTA COM ENCARGOS COMPLEMENTARES	SEDI - SERVIÇOS DIVERSOS	H	0,3259000	21,59	7,03	
Insumo	00039795	SINAPI	QUADRO DE DISTRIBUIÇÃO, SEM BARRAMENTO, EM PVC, DE EMBUTIR, PARA 6 DISJUNTORES NEMA OU 8 DISJUNTORES DIN	Material	UN	1,0000000	72,82	72,82	
				MO sem LS =>		5,20	LS =>	5,97	MO com LS =>
				Valor do BDI =>		19,73		Valor com BDI =>	11,07
									107,54
11.3	Código	Banco	Descrição	Tipo	Und	Quant.	Valor Unit	Total	
Composição	97612	SINAPI	LÂMPADA COMPACTA FLUORESCENTE DE 20 W, BASE E27 - FORNECIMENTO E INSTALAÇÃO. AF_02/2020	INEL - INSTALAÇÃO ELÉTRICA/ELETRIFICAÇÃO E ILUMINAÇÃO EXTERNA	UN	1,0000000	20,22	20,22	
Composição Auxiliar	88247	SINAPI	AUXILIAR DE ELETRICISTA COM ENCARGOS COMPLEMENTARES	SEDI - SERVIÇOS DIVERSOS	H	0,0699000	16,91	1,16	
Composição Auxiliar	88264	SINAPI	ELETRICISTA COM ENCARGOS COMPLEMENTARES	SEDI - SERVIÇOS DIVERSOS	H	0,1655000	21,59	3,57	
Insumo	00012295	SINAPI	SOQUETE DE BAQUELITE BASE E27, PARA LAMPADAS	Material	UN	1,0000000	2,66	2,66	
Insumo	00038760	SINAPI	LAMPADA FLUORESCENTE COMPACTA 3U BRANCA 20 W, BASE E27 (127/220 V)	Material	UN	1,0000000	12,93	12,93	
				MO sem LS =>		1,65	LS =>	2,11	MO com LS =>
				Valor do BDI =>		4,54		Valor com BDI =>	3,97
									24,76

Daniela Cordeiro Rodrigues Freitas
 Engenheira Civil
 CREA-MA 111.893.075-4

RUA JEFFERSON MOREIRA, S/N, CENTRO, CEP: 65.750-000 - CNPJ: 06.376.659/0001-69
 ESPERANTINÓPOLIS - MA

APROVO O PRESENTE PROJETO BASICO EM
 23/12/22

PREFEITURA MUNICIPAL DE ESPERANTINÓPOLIS	
OBRA: REFORMA E AMPLIAÇÃO DA E.M. BOA ESPERANÇA	
ENDEREÇO: BAIRRO LARANJAL, MUNICÍPIO DE ESPERANTINÓPOLIS-MA	
BASE: SINAPI - 10/2022 - MARANHAO/ ORSE - 09/2022 - Serviço SEINFRA - 027 - CEARÁ/ COMPOSIÇÕES PRÓPRIAS	
ENCARGOS SOCIAIS: HORISTA 112,90% MENSALISTA 70,87% (SEM DESONERAÇÃO)	
BDI: 22,47%	

	Código	Banco	Descrição	Tipo	Und	Quant.	Valor Unit	Total	
Composição	93143	SINAPI	PONTO DE TOMADA RESIDENCIAL INCLUINDO TOMADA 20A/250V, CAIXA ELÉTRICA, ELETRODUTO, CABO, RASGO, QUEBRA E CHUMBAMENTO. AF_01/2016	INEL - INSTALAÇÃO ELÉTRICA/ELETRIFICAÇÃO E ILUMINAÇÃO EXTERNA	UN	1,0000000	157,33	157,33	
Composição Auxiliar	90447	SINAPI	RASGO EM ALVENARIA PARA ELETRODUTOS COM DIÂMETROS MENORES OU IGUAIS A 40 MM. AF_05/2015	INHI - INSTALAÇÕES HIDROS SANITÁRIAS	M	2,2000000	5,23	11,50	
Composição Auxiliar	90456	SINAPI	QUEBRA EM ALVENARIA PARA INSTALAÇÃO DE CAIXA DE TOMADA (4X4 OU 4X2). AF_05/2015	INHI - INSTALAÇÕES HIDROS SANITÁRIAS	UN	1,0000000	3,35	3,35	
Composição Auxiliar	90466	SINAPI	RAMAIS/DISTRIBUIÇÃO COM DIÂMETROS MENORES OU IGUAIS A 40 MM. AF_05/2015	INHI - INSTALAÇÕES HIDROS SANITÁRIAS	M	2,2000000	10,89	23,95	
Composição Auxiliar	91842	SINAPI	ELETRODUTO FLEXÍVEL CORRUGADO, PVC, DN 20 MM (1/2"), PARA CIRCUITOS TERMINAIS, INSTALADO EM LAJE - FORNECIMENTO E INSTALAÇÃO. AF_12/2015	INEL - INSTALAÇÃO ELÉTRICA/ELETRIFICAÇÃO E ILUMINAÇÃO EXTERNA	M	2,0000000	5,07	10,14	
Composição Auxiliar	91852	SINAPI	ELETRODUTO FLEXÍVEL CORRUGADO, PVC, DN 20 MM (1/2"), PARA CIRCUITOS TERMINAIS, INSTALADO EM PAREDE - FORNECIMENTO E INSTALAÇÃO. AF_12/2015	INEL - INSTALAÇÃO ELÉTRICA/ELETRIFICAÇÃO E ILUMINAÇÃO EXTERNA	M	2,2000000	7,07	15,55	
Composição Auxiliar	91926	SINAPI	CABO DE COBRE FLEXÍVEL ISOLADO, 2,5 MM², ANTI-CHAMA 450/750 V, PARA CIRCUITOS TERMINAIS - FORNECIMENTO E INSTALAÇÃO. AF_12/2015	INEL - INSTALAÇÃO ELÉTRICA/ELETRIFICAÇÃO E ILUMINAÇÃO EXTERNA	M	12,6000000	3,67	46,24	
Composição Auxiliar	91937	SINAPI	CAIXA OCTOGONAL 3" X 3", PVC, INSTALADA EM LAJE - FORNECIMENTO E INSTALAÇÃO. AF_12/2015	INEL - INSTALAÇÃO ELÉTRICA/ELETRIFICAÇÃO E ILUMINAÇÃO EXTERNA	UN	0,3750000	10,06	3,77	
Composição Auxiliar	91940	SINAPI	CAIXA RETANGULAR 4" X 2" MÉDIA (1,30 M DO PISO), PVC, INSTALADA EM PAREDE - FORNECIMENTO E INSTALAÇÃO. AF_12/2015	INEL - INSTALAÇÃO ELÉTRICA/ELETRIFICAÇÃO E ILUMINAÇÃO EXTERNA	UN	1,0000000	12,62	12,62	
Composição Auxiliar	91997	SINAPI	TOMADA MÉDIA DE EMBUTIR (1 MÓDULO), 2P+T 20 A, INCLUINDO SUPORTE E PLACA - FORNECIMENTO E INSTALAÇÃO. AF_12/2015	INEL - INSTALAÇÃO ELÉTRICA/ELETRIFICAÇÃO E ILUMINAÇÃO EXTERNA	UN	1,0000000	30,21	30,21	
						MO sem LS =>	41,32	MO com LS =>	77,92
						Valor do BDI =>	35,35	Valor com BDI =>	192,68

	Código	Banco	Descrição	Tipo	Und	Quant.	Valor Unit	Total	
Composição	93145	SINAPI	PONTO DE ILUMINAÇÃO E TOMADA RESIDENCIAL, INCLUINDO INTERRUPTOR SIMPLES E TOMADA 10A/250V, CAIXA ELÉTRICA, ELETRODUTO, CABO, RASGO, QUEBRA E CHUMBAMENTO (EXCLUINDO LUMINÁRIA E LÂMPADA). AF_01/2016	INEL - INSTALAÇÃO ELÉTRICA/ELETRIFICAÇÃO E ILUMINAÇÃO EXTERNA	UN	1,0000000	190,01	190,01	
Composição Auxiliar	90447	SINAPI	RASGO EM ALVENARIA PARA ELETRODUTOS COM DIÂMETROS MENORES OU IGUAIS A 40 MM. AF_05/2015	INHI - INSTALAÇÕES HIDROS SANITÁRIAS	M	2,2000000	5,23	11,50	
Composição Auxiliar	90456	SINAPI	QUEBRA EM ALVENARIA PARA INSTALAÇÃO DE CAIXA DE TOMADA (4X4 OU 4X2). AF_05/2015	INHI - INSTALAÇÕES HIDROS SANITÁRIAS	UN	1,0000000	3,35	3,35	
Composição Auxiliar	90466	SINAPI	RAMAIS/DISTRIBUIÇÃO COM DIÂMETROS MENORES OU IGUAIS A 40 MM. AF_05/2015	INHI - INSTALAÇÕES HIDROS SANITÁRIAS	M	2,2000000	10,89	23,95	
Composição Auxiliar	91842	SINAPI	ELETRODUTO FLEXÍVEL CORRUGADO, PVC, DN 20 MM (1/2"), PARA CIRCUITOS TERMINAIS, INSTALADO EM LAJE - FORNECIMENTO E INSTALAÇÃO. AF_12/2015	INEL - INSTALAÇÃO ELÉTRICA/ELETRIFICAÇÃO E ILUMINAÇÃO EXTERNA	M	2,0000000	5,07	10,14	
Composição Auxiliar	91852	SINAPI	ELETRODUTO FLEXÍVEL CORRUGADO, PVC, DN 20 MM (1/2"), PARA CIRCUITOS TERMINAIS, INSTALADO EM PAREDE - FORNECIMENTO E INSTALAÇÃO. AF_12/2015	INEL - INSTALAÇÃO ELÉTRICA/ELETRIFICAÇÃO E ILUMINAÇÃO EXTERNA	M	2,2000000	7,07	15,55	
Composição Auxiliar	91924	SINAPI	CABO DE COBRE FLEXÍVEL ISOLADO, 1,5 MM², ANTI-CHAMA 450/750 V, PARA CIRCUITOS TERMINAIS - FORNECIMENTO E INSTALAÇÃO. AF_12/2015	INEL - INSTALAÇÃO ELÉTRICA/ELETRIFICAÇÃO E ILUMINAÇÃO EXTERNA	M	8,4000000	2,53	21,25	
Composição Auxiliar	91926	SINAPI	CABO DE COBRE FLEXÍVEL ISOLADO, 2,5 MM², ANTI-CHAMA 450/750 V, PARA CIRCUITOS TERMINAIS - FORNECIMENTO E INSTALAÇÃO. AF_12/2015	INEL - INSTALAÇÃO ELÉTRICA/ELETRIFICAÇÃO E ILUMINAÇÃO EXTERNA	M	12,6000000	3,67	46,24	
Composição Auxiliar	91937	SINAPI	CAIXA OCTOGONAL 3" X 3", PVC, INSTALADA EM LAJE - FORNECIMENTO E INSTALAÇÃO. AF_12/2015	INEL - INSTALAÇÃO ELÉTRICA/ELETRIFICAÇÃO E ILUMINAÇÃO EXTERNA	UN	0,3750000	10,06	3,77	
Composição Auxiliar	91940	SINAPI	CAIXA RETANGULAR 4" X 2" MÉDIA (1,30 M DO PISO), PVC, INSTALADA EM PAREDE - FORNECIMENTO E INSTALAÇÃO. AF_12/2015	INEL - INSTALAÇÃO ELÉTRICA/ELETRIFICAÇÃO E ILUMINAÇÃO EXTERNA	UN	1,0000000	12,62	12,62	
Composição Auxiliar	92023	SINAPI	INTERRUPTOR SIMPLES (1 MÓDULO) COM 1 TOMADA DE EMBUTIR 2P+T 10 A, INCLUINDO SUPORTE E PLACA - FORNECIMENTO E INSTALAÇÃO. AF_12/2015	INEL - INSTALAÇÃO ELÉTRICA/ELETRIFICAÇÃO E ILUMINAÇÃO EXTERNA	UN	1,0000000	41,64	41,64	
						MO sem LS =>	42,06	MO com LS =>	89,55
						Valor do BDI =>	42,98	Valor com BDI =>	232,70

	Código	Banco	Descrição	Tipo	Und	Quant.	Valor Unit	Total
Composição	86931	SINAPI	VASO SANITÁRIO SIFONADO COM CAIXA ACOPLADA LOUÇA BRANCA, INCLUSO ENGATE FLEXÍVEL EM PLÁSTICO BRANCO, 1/2" X 40CM - FORNECIMENTO E INSTALAÇÃO. AF_01/2020	INHI - INSTALAÇÕES HIDROS SANITÁRIAS	UN	1,0000000	485,37	485,37
Composição Auxiliar	86885	SINAPI	ENGATE FLEXÍVEL EM PLÁSTICO BRANCO, 1/2" X 40CM - FORNECIMENTO E INSTALAÇÃO. AF_01/2020	INHI - INSTALAÇÕES HIDROS SANITÁRIAS	UN	1,0000000	11,21	11,21

Daniela Camila Rodrigues Freitas
Engenheira Civil
CREA-MA 111.893.075-4

RUA JEFFERSON MOREIRA, S/N, CENTRO, CEP: 65.376-000 - CNPJ: 06.376.809/0001-69
ESPERANTINÓPOLIS - MA

APROVO O PRESENTE
PROJETO BASICO EM
23/12/22

PREFEITURA MUNICIPAL DE ESPERANTINÓPOLIS

OBRA: REFORMA E AMPLIAÇÃO DA E.M. BOA ESPERANÇA
 ENDEREÇO: BAIRRO LARANJAL, MUNICÍPIO DE ESPERANTINÓPOLIS-MA
 BASE: SINAPI - 10/2022 - MARANHÃO/ ORSE - 09/2022 - Semip/ BEINFRA - 027 - CEARÁ/ COMPOSIÇÕES PRÓPRIAS
 ENCARGOS SOCIAIS: HORISTA 112,90%/ MENSALISTA 79,87% (SEM DESONERAÇÃO)
 BDI: 22,47%

Composição Auxiliar	66886	SINAPI	LOUÇA BRANCA - FORNECIMENTO E INSTALAÇÃO. AF 01/2020	INHI - INSTALAÇÕES HIDROSANITÁRIAS	R\$	1,0000000	474,16	474,16
				MO sem LS =>		10,90	12,31	23,21
				Valor do BDI =>		109,08	Valor com BDI =>	584,43

	Código	Banco	Descrição	Tipo	Und	Quant.	Valor Unit	Total
Composição	12.2	PRÓPRIO	Lavatório com bancada em granito cinza andorinha, e = 2cm, dim 1,25x0,60, com 02 cubas de embutir de louça, sifão cromado, válvula cromada, torneira cromada, inclusive rodopla 10 cm, assentada	Louças e Metais Sanitários	un	1,0000000	1.831,65	1.831,65
Composição Auxiliar	88267	SINAPI	ENCANADOR OU BOMBEIRO HIDRÁULICO COM ENCARGOS COMPLEMENTARES	SEDI - SERVIÇOS DIVERSOS	H	2,0000000	20,73	41,46
Composição Auxiliar	88309	SINAPI	PEDREIRO COM ENCARGOS COMPLEMENTARES	SEDI - SERVIÇOS DIVERSOS	H	2,0000000	21,34	42,68
Composição Auxiliar	88316	SINAPI	SERVEnte COM ENCARGOS COMPLEMENTARES	SEDI - SERVIÇOS DIVERSOS	H	2,0000000	16,27	32,54
Insumo	718	ORSE	Cuba de embutir oval branca (Deca - ref. L-37 ou similar) un	0	un	2,0000000	72,90	145,80
Insumo	2257	ORSE	Torneira para lavatório cromada, DECA, linha targa 1190C40 ou similar un	0	un	2,0000000	85,36	170,72
Insumo	2585	ORSE	Tampo/bancada de granito cinza andorinha, e=2cm m2	0	m²	0,7500000	406,62	304,96
Insumo	2384	ORSE	Válvula de escoamento para lavatório. DECA 1602C ou similar un	0	un	2,0000000	52,68	105,36
Insumo	7479	ORSE	Rodopla em granito cinza andorinha, l=10cm, e=2cm, com acabamento aboleado m	0	m	1,2500000	50,50	63,12
Insumo	9964	ORSE	Perfil Alumínio, Tubo Retangular 50 80mm x 25,40mm x 1,20mm (0,484kg/m) m	0	kg	1,2000000	19,58	23,49
Insumo	12057	ORSE	Furo em bancada de mármore ou granito para colocação de torneira ou válvula un	0	un	2,0000000	16,59	31,88
Insumo	12051	ORSE	Testeira em granito cinza andorinha, l=4 cm (de topo) - fornecimento e colocação m	0	m	2,4500000	30,80	75,46
Insumo	12056	ORSE	Rasgo em bancada de mármore ou granito para colocação de cuba un	0	un	2,0000000	106,61	213,22
Insumo	00011663	SINAPI	ENGATE / RABICHO FLEXIVEL INOX 1/2" X 30 CM	Material	UN	2,0000000	54,18	108,36
Insumo	00006136	SINAPI	SIFAO EM METAL CROMADO PARA PIA OU LAVATORIO, 1 X 1/2"	Material	UN	2,0000000	236,26	472,50
				MO sem LS =>		46,35	52,33	98,68
				Valor do BDI =>		411,57	Valor com BDI =>	2.243,22

	Código	Banco	Descrição	Tipo	Und	Quant.	Valor Unit	Total
Composição	12.3	PRÓPRIO	Pia de cozinha com bancada em granito cinza andorinha, e = 2cm, dim 1,20x0,60, com 01 cuba de aço inox, sifão cromado, válvula cromada, torneira em aço inox, inclusive rodopla 10 cm, assentada.	Louças e Metais Sanitários	un	1,0000000	1.247,01	1.247,01
Composição Auxiliar	88267	SINAPI	ENCANADOR OU BOMBEIRO HIDRÁULICO COM ENCARGOS COMPLEMENTARES	SEDI - SERVIÇOS DIVERSOS	H	2,0000000	20,73	41,46
Composição Auxiliar	88309	SINAPI	PEDREIRO COM ENCARGOS COMPLEMENTARES	SEDI - SERVIÇOS DIVERSOS	H	2,0000000	21,34	42,68
Composição Auxiliar	88316	SINAPI	SERVEnte COM ENCARGOS COMPLEMENTARES	SEDI - SERVIÇOS DIVERSOS	H	2,0000000	16,27	32,54
Insumo	2016	ORSE	Sifão para pia de cozinha ou tanque, DECA ref. 1680.C112, acabamento cromado 1 1/2 x 1 1/2 ou similar. un	0	un	1,0000000	178,60	178,60
Insumo	2585	ORSE	Tampo/bancada de granito cinza andorinha, e=2cm m2	0	m²	0,7200000	406,62	292,76
Insumo	7479	ORSE	Rodopla em granito cinza andorinha, l=10cm, e=2cm, com acabamento aboleado m	0	m	1,2000000	50,50	60,60
Insumo	9964	ORSE	Perfil Alumínio, Tubo Retangular 60 80mm x 25,40mm x 1,20mm (0,484kg/m) m	0	kg	1,2000000	19,58	23,49
Insumo	12051	ORSE	Testeira em granito cinza andorinha, l=4 cm (de topo) - fornecimento e colocação m	0	m	2,4000000	30,80	73,92
Insumo	12056	ORSE	Rasgo em bancada de mármore ou granito para colocação de cuba un	0	un	1,0000000	106,61	106,61
Insumo	14004	ORSE	Torneira p/ pia cozinha d=1/2" (Linha Max, Deca, ref.1159-C34 ou similar) un	0	un	1,0000000	186,45	186,45
Insumo	00091747	SINAPI	CUBA ACO INOX (AISI 304) DE EMBUTIR COM VALVULA DE 3 1/2", DE "56 X 33 X 12" CM	Material	UN	1,0000000	207,90	207,90
				MO sem LS =>		46,75	52,33	98,68
				Valor do BDI =>		286,27	Valor com BDI =>	1.527,21

	Código	Banco	Descrição	Tipo	Und	Quant.	Valor Unit	Total
Composição	12.4	PRÓPRIO	Vaso sanitário convencional, adaptado p/ deficientes físicos, linha popular, c/caba de descarga de sobrepôr AKROS ou similar, assento plástico universal branco, conjunto de fixação, tubo de ligação e engate plástico - Rev 03	Louças e Metais Sanitários	un	1,0000000	448,98	448,98
Composição Auxiliar	126	ORSE	Concreto simples fabricado na obra, fck=15 mpa, lançado e adensado	Concreto Simples	m²	0,0156000	526,27	8,20
Composição Auxiliar	1903	ORSE	Argamassa cimento e areia traço 1-1 (1:3) - 1 saco cimento 50kg / 3 pedras areia dim. 0,35 x 0,45 x 0,23 m - Confeccção mecânica e transporte	Argamassas	m²	0,0150000	537,73	8,06
Composição Auxiliar	2477	ORSE	Rasgos em alvenaria para passagem de tubulação diâmetro 1 1/4" a 2"	Execução de Rasgos em Alvenaria e Concretos para Passagem	m	1,5000000	9,83	14,74
Composição Auxiliar	85	ORSE	Forma plana para fundações, em compensado resinado 12mm, 03 usos	Formas para Fundações	m²	0,1872000	90,41	16,92

Daniela Camilla Lourenço Freitas
Engenheira Civil
 CREA-MA 111.893.075-4

RUA JEFFERSON MOREIRA, S/N, CENTRO, CEP: 65.750-000 - CNPJ: 06.376.669/0001-89
 ESPERANTINÓPOLIS - MA

Quim
APROVO O PRESENTE
PROJETO BASICO EM
 23/12/2023

PREFEITURA MUNICIPAL DE ESPERANTINÓPOLIS

OBRA: REFORMA E AMPLIAÇÃO DA E.M. BOA ESPERANÇA

ENDERECO: BAIRRO LARANJAL, MUNICÍPIO DE ESPERANTINÓPOLIS-MA

BASE: SINAPI - 10/2022 - MARANHÃO/ ORSE - 09/2022 - Serviço/ SEINFRA - 027 - CEARÁ/ COMPOSIÇÕES PRÓPRIAS

ENCARGOS SOCIAIS	HORISTA	112,50%	MENSALISTA	70,87%	(SEM DESONERAÇÃO)	SEDI - SERVIÇOS DIVERSOS	H	2,0000000	20,73	41,48			
Composição Auxiliar	68267	SINAPI	ENCANADOR OU BOMBEIRO HIDRÁULICO COM ENCARGOS COMPLEMENTARES	SEDI - SERVIÇOS DIVERSOS	H	2,0000000			16,27	32,64			
Composição Auxiliar	66316	SINAPI	SERVENTE COM ENCARGOS COMPLEMENTARES	SEDI - SERVIÇOS DIVERSOS	H	2,0000000			19,99	19,99			
Insumo	230	ORSE	Assente para vaso sanitário, plástico, universal, branco, padrão popular un	0	un	1,0000000			27,90	27,90			
Insumo	669	ORSE	Fixação para vaso sanitário, DECA SP13 ou similar Fixação para vaso sanitário (deca - ref. sp13 / p-9 ou similar) cj	0	un	1,0000000			7,93	7,93			
Insumo	6653	ORSE	Tubo descida de embutir com curva para caixa de descarga de sobrepor ligra ou similar un	0	un	1,0000000			12,80	12,80			
Insumo	00006138	SINAPI	ANEL DE VEDACAO, PVC FLEXIVEL, 100 MM, PARA SAIDA DE BACIA / VASO SANITARIO	Material	un	1,0000000			4,08	4,08			
Insumo	00005140	SINAPI	BOLSA DE LIGACAO EM PVC FLEXIVEL PARA VASO SANITARIO 1.1/2" (40 MM)	Material	UN	1,0000000			46,88	46,88			
Insumo	00901030	SINAPI	CAIXA DE DESCARGA DE PLASTICO EXTERNA, DE "9" L, PUXADOR FIO DE NYLON, NAO INCLUSO CANO.	Material	UN	1,0000000			201,75	201,75			
Insumo	00013420	SINAPI	BOLSA, ENGATE BACIA SANITARIA (VASO) CONVENCIONAL, DE LOUCA BRANCA, SIFAO APARENTE, SAIDA VERTICAL (SEM ASSENTO)	Material	UN	1,0000000			5,71	5,71			
Insumo	00006141	SINAPI	ENGATE/ABRIGO FLEXIVEL PLASTICO (PVC OU ABS) BRANCO 1/2" X 30 CM	Material	UN	1,0000000			5,71	5,71			
								MO sem LS =>	40,16	LS =>	45,35	MO com LS =>	85,51
								Valor do BDI =>	100,86	Valor com BDI =>		549,84	

12.5	Código	Banco	Descrição	Tipo	Und	Quant.	Valor Unit	Total					
Composição	12.5	PRÓPRIO	Barra de apoio, reta, fixa, em aço inox, l=40cm, d=1 1/4", Jackwal ou similar	Louças e Metais Sanitários	un	1,0000000	111,30	111,30					
Composição Auxiliar	88309	SINAPI	PEDREIRO COM ENCARGOS COMPLEMENTARES	SEDI - SERVIÇOS DIVERSOS	H	0,3000000	21,34	6,40					
Insumo	2052	ORSE	Barra de apoio, reta, fixa, em aço inox, l=40cm, d=1 1/4" - Jackwal ou similar un	0	un	1,0000000	104,90	104,90					
								MO sem LS =>	2,66	LS =>	2,66	MO com LS =>	5,43
								Valor do BDI =>	25,00	Valor com BDI =>		136,30	

12.6	Código	Banco	Descrição	Tipo	Und	Quant.	Valor Unit	Total					
Composição	12.6	PRÓPRIO	Barra de apoio, para lavatório fixa, constituída de duas barras laterais em "U", em aço inox, d=1 1/4", Jackwal ou similar	Alambrados e Grades	cj	1,0000000	373,00	373,00					
Composição Auxiliar	88309	SINAPI	PEDREIRO COM ENCARGOS COMPLEMENTARES	SEDI - SERVIÇOS DIVERSOS	H	0,3000000	21,34	6,40					
Insumo	12967	ORSE	Barra de apoio para lavatório, constituída de barra lateral em "U", em aço inox, d=1 1/4" cj	0	cj	1,0000000	366,60	366,60					
								MO sem LS =>	2,55	LS =>	2,88	MO com LS =>	5,43
								Valor do BDI =>	83,81	Valor com BDI =>		456,81	

12.7	Código	Banco	Descrição	Tipo	Und	Quant.	Valor Unit	Total					
Composição	12.7	PRÓPRIO	Barra de apoio, reta, fixa, em aço inox, l=70cm, d=1 1/4", Jackwal ou similar	Louças e Metais Sanitários	un	1,0000000	221,30	221,30					
Composição Auxiliar	88309	SINAPI	PEDREIRO COM ENCARGOS COMPLEMENTARES	SEDI - SERVIÇOS DIVERSOS	H	0,3000000	21,34	6,40					
Insumo	13677	ORSE	Barra de apoio, reta, fixa, em aço inox, l=80cm, d=1 1/4" - Jackwal ou similar un	0	un	1,0000000	214,90	214,90					
								MO sem LS =>	2,55	LS =>	2,88	MO com LS =>	5,43
								Valor do BDI =>	49,72	Valor com BDI =>		271,02	

12.8	Código	Banco	Descrição	Tipo	Und	Quant.	Valor Unit	Total					
Composição	12.8	PRÓPRIO	Barra de apoio, reta, fixa, em aço inox, l=80cm, d=1 1/4", Jackwal ou similar	Louças e Metais Sanitários	un	1,0000000	221,30	221,30					
Composição Auxiliar	88309	SINAPI	PEDREIRO COM ENCARGOS COMPLEMENTARES	SEDI - SERVIÇOS DIVERSOS	H	0,3000000	21,34	6,40					
Insumo	13677	ORSE	Barra de apoio, reta, fixa, em aço inox, l=80cm, d=1 1/4" - Jackwal ou similar un	0	un	1,0000000	214,90	214,90					
								MO sem LS =>	2,55	LS =>	2,88	MO com LS =>	5,43
								Valor do BDI =>	49,72	Valor com BDI =>		271,02	

12.9	Código	Banco	Descrição	Tipo	Und	Quant.	Valor Unit	Total					
Composição	12.9	PRÓPRIO	Bancada em granito ciriza andorinha, e=2cm	Conversão Info/Orc	m²	1,0000000	447,64	447,64					
Composição Auxiliar	88309	SINAPI	PEDREIRO COM ENCARGOS COMPLEMENTARES	SEDI - SERVIÇOS DIVERSOS	H	0,6500000	21,34	13,87					
Composição Auxiliar	88316	SINAPI	SERVENTE COM ENCARGOS COMPLEMENTARES	SEDI - SERVIÇOS DIVERSOS	H	1,1400000	16,27	18,54					
Insumo	2585	ORSE	Tampo/bancada de granito ciriza andorinha, e=2cm, m2	0	m²	1,0000000	406,62	406,62					
Insumo	3116	ORSE	Centoneira alumínio anodizado natural, 1" x 1/8" - vara com 8m - 0,408 kg/m Centoneira alumínio anodizado natural, 1" x 1/8" - vara com 6m - 0,406 kg/m m	0	m	0,6000000	14,35	8,61					
								MO sem LS =>	12,5	LS =>	14,20	MO com LS =>	26,77
								Valor do BDI =>	100,5	Valor com BDI =>		548,22	

13.1	Código	Banco	Descrição	Tipo	Und	Quant.	Valor Unit	Total
------	--------	-------	-----------	------	-----	--------	------------	-------

Daniela Camilho Rodrigues Freitas
Engenheira Civil
CRBA-MA 111.893.075-4

RUA JEFFERSON MOREIRA, S/N, CENTRO, CEP: 65.750-000 - CNPJ: 06.370.969/0001-69
ESPERANTINÓPOLIS - MA

Pring
APROVO O PRESENTE PROJETO BASICO EM
23/12/22

PREFEITURA MUNICIPAL DE ESPERANTINÓPOLIS		
OBRA: REFORMA E AMPLIAÇÃO DA E.M. BOA ESPERANÇA		
ENDEREÇO: BAIRRO LARANJAL, MUNICÍPIO DE ESPERANTINÓPOLIS-MA		
BASE: SINAPI - 10/2022 - MARANHÃO/ ORSE - 09/2022 - Serviços/ SEINFRA - 027 - CEARÁ/ COMPOSIÇÕES PRÓPRIAS		
ENCARGOS SOCIAIS: HORISTA 112,90%/ MENSALISTA 70,87% (SEM DESONERAÇÃO)		
BDI: 22,47%		

Composição	Código	Banco	Descrição	Tipo	Und	Quant.	Valor Unit	Total
Composição	87905	SINAPI	CHAPISCO APLICADO EM ALVENARIA (COM PRESENÇA DE VÁOS) E ESTRUTURAS DE CONCRETO DE FACHADA, COM COLHER DE PEDREIRO. ARGAMASSA TRAÇO 1:3 COM PREPARO EM BETONEIRA 400L. AF 10/2022	REVE - REVESTIMENTO E TRATAMENTO DE SUPERFÍCIES	m²	1,0000000	6,52	6,52
Composição Auxiliar	87313	SINAPI	ARGAMASSA TRAÇO 1:3 (EM VOLUME DE CIMENTO E AREIA GROSSA ÚMIDA) PARA CHAPISCO CONVENCIONAL, PREPARO MECÂNICO COM BETONEIRA 400 L. AF 08/2019	SEDI - SERVIÇOS DIVERSOS	m²	0,0037000	520,09	1,92
Composição Auxiliar	88309	SINAPI	PEDREIRO COM ENCARGOS COMPLEMENTARES	SEDI - SERVIÇOS DIVERSOS	H	0,1724000	21,34	3,67
Composição Auxiliar	88316	SINAPI	SERVEnte COM ENCARGOS COMPLEMENTARES	SEDI - SERVIÇOS DIVERSOS	H	0,0575000	16,27	0,93
					MO sem LS =>	1,93	2,18	MO com LS => 4,11
					Valor do BDI =>	1,46	Valor com BDI =>	7,66

13.2	Código	Banco	Descrição	Tipo	Und	Quant.	Valor Unit	Total
Composição	CPU-18	PRÓPRIO	Reboco ou emboço interno, de parede, com argamassa traço 1:6 - 1:2.10 (cimento / cal / areia), espessura 1,5 cm	Conversão InfoWOrca	m²	1,0000000	28,86	28,86
Composição Auxiliar	3309	ORSE	Argamassa cimento, cal e areia traço 1:6 (1:2.10) - 1 saco cimento de 50 kg / 2 sacos de cal de 20 kg / 10 padloias de areia grossa dim 0.35 x 0.45 x 0.13 m - Confeção mecânica e transporte	Conversão InfoWOrca	m²	0,0150000	420,42	6,30
Composição Auxiliar	88309	SINAPI	PEDREIRO COM ENCARGOS COMPLEMENTARES	SEDI - SERVIÇOS DIVERSOS	H	0,6000000	21,34	12,80
Composição Auxiliar	88316	SINAPI	SERVEnte COM ENCARGOS COMPLEMENTARES	SEDI - SERVIÇOS DIVERSOS	H	0,5000000	18,27	9,76
					MO sem LS =>	9,17	10,36	MO com LS => 19,53
					Valor do BDI =>	6,48	Valor com BDI =>	35,34

13.3	Código	Banco	Descrição	Tipo	Und	Quant.	Valor Unit	Total
Composição	87535	SINAPI	EMBOÇO, PARA RECEBIMENTO DE CERÂMICA, EM ARGAMASSA TRAÇO 1:2.8, PREPARO MECÂNICO COM BETONEIRA 400L, APLICADO MANUALMENTE EM FACES INTERNAS DE PAREDES, PARA AMBIENTE COM ÁREA MAIOR QUE 10M2, ESPESSURA DE 20MM, COM EXECUÇÃO DE TALISCAS. AF_06/2014	REVE - REVESTIMENTO E TRATAMENTO DE SUPERFÍCIES	m²	1,0000000	27,62	27,62
Composição Auxiliar	87292	SINAPI	ARGAMASSA TRAÇO 1:2.8 (EM VOLUME DE CIMENTO, CAL E AREIA MÉDIA ÚMIDA) PARA EMBOÇO/MASSA UNICAVASSENTAMENTO DE ALVENARIA DE VEDAÇÃO, PREPARO MECÂNICO COM BETONEIRA 400 L. AF 08/2019	SEDI - SERVIÇOS DIVERSOS	m²	0,0376000	499,82	18,79
Composição Auxiliar	88309	SINAPI	PEDREIRO COM ENCARGOS COMPLEMENTARES	SEDI - SERVIÇOS DIVERSOS	H	0,3200000	21,34	6,82
Composição Auxiliar	88316	SINAPI	SERVEnte COM ENCARGOS COMPLEMENTARES	SEDI - SERVIÇOS DIVERSOS	H	0,1180000	18,27	1,91
					MO sem LS =>	4,85	5,25	MO com LS => 9,90
					Valor do BDI =>	6,18	Valor com BDI =>	33,70

13.4	Código	Banco	Descrição	Tipo	Und	Quant.	Valor Unit	Total
Composição	CPU-20	PRÓPRIO	Emassamento de superfície, com aplicação de 01 demão de massa acrílica, fixamento e retoques - Rev 03	Latex PVA	m²	1,0000000	14,99	14,99
Composição Auxiliar	88310	SINAPI	PINTOR COM ENCARGOS COMPLEMENTARES	SEDI - SERVIÇOS DIVERSOS	H	0,3500000	22,40	7,84
Composição Auxiliar	88316	SINAPI	SERVEnte COM ENCARGOS COMPLEMENTARES	SEDI - SERVIÇOS DIVERSOS	H	0,2500000	16,27	4,08
Composição Auxiliar	1602	ORSE	Massa acrílica Massa acrílica (lata de 16 l)	0	lata	0,3600000	6,72	2,41
Insunio	00003767	SINAPI	LIXA EM FOLHA PARA PAREDE OU MADEIRA, NUMERO 120, COR VERMELHA	Materiais	UN	0,3000000	0,94	0,28
					MO sem LS =>	4,60	5,09	MO com LS => 9,59
					Valor do BDI =>	3,27	Valor com BDI =>	17,86

13.5	Código	Banco	Descrição	Tipo	Und	Quant.	Valor Unit	Total
Composição	CPU-21	PRÓPRIO	Revestimento cerâmico para piso ou parede, 45 x 45 cm, Etane, linha cargo plus white ou similar, aplicado com argamassa industrializada ac-II, rejuntado, exclusive regularização de base ou emboço	Azulejos e Cerâmicas	m²	1,0000000	59,84	59,84
Composição Auxiliar	3407	ORSE	Argamassa industrializada AC-II, Volomassa ou similar	Argamassas	kg	4,0000000	1,23	4,92
Composição Auxiliar	88309	SINAPI	PEDREIRO COM ENCARGOS COMPLEMENTARES	SEDI - SERVIÇOS DIVERSOS	H	0,5500000	21,34	11,73
Composição Auxiliar	88316	SINAPI	SERVEnte COM ENCARGOS COMPLEMENTARES	SEDI - SERVIÇOS DIVERSOS	H	0,4500000	16,27	7,32
Composição Auxiliar	2540	ORSE	Rejunte colorido flexível para revestimentos cerâmicos kg	0	kg	0,3800000	3,60	1,33
Insunio	11301	ORSE	Cerâmica 45 x 45 cm, etane, linha cargo plus white ou similar m2	0	m²	1,0500000	32,60	34,54
					MO sem LS =>	7,33	8,61	MO com LS => 16,24
					Valor do BDI =>	13,44	Valor com BDI =>	73,28

14.1	Código	Banco	Descrição	Tipo	Und	Quant.	Valor Unit	Total
Composição	95241	SINAPI	LASTRO DE CONCRETO MAGRO, APLICADO EM PISOS, LAJES SOBRE SOLO OU RADIEIS, ESPESSURA DE 5 CM. AF 07/2016	FUES - FUNDAÇÕES E ESTRUTURAS	m²	1,0000000	26,73	26,73

Daniela Camilla Rodrigues Freitas
Engenheira Civil
 CREA-MA 111.893.075-4

RUA JEFFERSON MOREIRA, S/N, CENTRO, CEP: 65.750-000 - CNPJ: 09.376.602/0001-69
 ESPERANTINÓPOLIS - MA

Freitas
APROVO O PRESENTE PROJETO BASICO EM
 23/12/22

PREFEITURA MUNICIPAL DE ESPERANTINÓPOLIS									
OBRA: REFORMA E AMPLIAÇÃO DA E.M. BOA ESPERANÇA									
ENDEREÇO: BAIRRO LARANJAL, MUNICÍPIO DE ESPERANTINÓPOLIS-MA									
BASE: SINAPI - 10/2022 - MARANHÃO/ ORSE - 09/2022 - Serpipe/ SEINFRA - 027 - CEARÁ/ COMPOSIÇÕES PRÓPRIAS									
ENCARGOS SOCIAIS: HCRISTA 112,80%/ MENSALISTA 70,87% (SEM DESONERAÇÃO)									
Composição Auxiliar	88309	SINAPI	PEDREIRO COM ENCARGOS COMPLEMENTARES	SEDI - SERVIÇOS DIVERSOS	M	0,2718000	21,34	5,80	
Composição Auxiliar	88316	SINAPI	SERVEnte COM ENCARGOS COMPLEMENTARES	SEDI - SERVIÇOS DIVERSOS	H	0,0741000	18,27	1,20	
Composição Auxiliar	94968	SINAPI	CONCRETO MAGRO PARA LASTRO, TRAÇO 1:4,5:4,5 (EM MASSA SECA DE CIMENTO/ AREIA MÉDIA/ BRUTA 1) - PREPARO MECÂNICO COM BETONEIRA 600 L. AF_05/2021	FUES - FUNDAÇÕES E ESTRUTURAS	m²	0,0585000	349,31	19,73	
				MO sem LS =>	4,03	LS =>	4,66	MO com LS =>	8,59
				Valor do BDI =>	6,00	Valor com BDI =>		32,73	

14.2	Código	Banco	Descrição	Tipo	Und	Quant.	Valor Unit	Total	
Composição	87632	SINAPI	CONTRAPISO EM ARGAMASSA TRAÇO 1:4 (CIMENTO E AREIA), PREPARO MANUAL, APLICADO EM ÁREAS SECAS SOBRE LAJE, ADERIDO, ACABAMENTO NÃO REFORÇADO, ESPESSURA 3CM. AF_07/2021	PISO - PISOS	m²	1,0000000	40,01	40,01	
Composição Auxiliar	87373	SINAPI	ARGAMASSA TRAÇO 1:4 (EM VOLUME DE CIMENTO E AREIA MÉDIA ÚMIDA) PARA CONTRAPISO, PREPARO MANUAL. AF_08/2019	SEDI - SERVIÇOS DIVERSOS	m²	0,0431000	671,61	26,94	
Composição Auxiliar	88309	SINAPI	PEDREIRO COM ENCARGOS COMPLEMENTARES	SEDI - SERVIÇOS DIVERSOS	H	0,2450000	21,34	5,22	
Composição Auxiliar	88316	SINAPI	SERVEnte COM ENCARGOS COMPLEMENTARES	SEDI - SERVIÇOS DIVERSOS	H	0,1230000	18,27	2,00	
Insuno	00001379	SINAPI	CIMENTO PORTLAND COMPOSTO CP II-32	Material	KG	0,5000000	0,89	0,44	
Insuno	00907334	SINAPI	ADITIVO ADESIVO LIQUIDO PARA ARGAMASSAS DE REVESTIMENTOS CIMENTICIOS	Material	L	0,2100000	18,27	3,41	
				MO sem LS =>	5,77	LS =>	6,52	MO com LS =>	12,29
				Valor do BDI =>	6,99	Valor com BDI =>		49,00	

14.3	Código	Banco	Descrição	Tipo	Und	Quant.	Valor Unit	Total	
Composição	94990	SINAPI	EXECUÇÃO DE PASSEIO (CALÇADA) OU PISO DE CONCRETO COM CONCRETO MOLDADO IN LOCO, FEITO EM OBRA, ACABAMENTO CONVENCIONAL, NÃO ARMADO. AF_08/2022	PISO - PISOS	m²	1,0000000	705,49	705,49	
Composição Auxiliar	88262	SINAPI	CARPINTEIRO DE FORMAS COM ENCARGOS COMPLEMENTARES	SEDI - SERVIÇOS DIVERSOS	H	1,6268000	21,08	34,29	
Composição Auxiliar	88309	SINAPI	PEDREIRO COM ENCARGOS COMPLEMENTARES	SEDI - SERVIÇOS DIVERSOS	H	1,4149000	21,34	30,18	
Composição Auxiliar	88316	SINAPI	SERVEnte COM ENCARGOS COMPLEMENTARES	SEDI - SERVIÇOS DIVERSOS	H	3,0417000	18,27	49,48	
Composição Auxiliar	94964	SINAPI	CONCRETO FCK = 20MPA, TRAÇO 1:2,7:3 (EM MASSA SECA DE CIMENTO/ AREIA MÉDIA/ BRUTA 1) - PREPARO MECÂNICO COM BETONEIRA 400 L. AF_05/2021	FUES - FUNDAÇÕES E ESTRUTURAS	m²	1,2315000	450,97	555,36	
Insuno	00002692	SINAPI	DESMOLDANTE PROTETOR PARA FORMAS DE MADEIRA, DE BASE OLEOSA EMULSIONADA EM AGUA	Material	L	0,0213000	8,68	0,18	
Insuno	00004509	SINAPI	SARRAFO *2,5 X 10* CM EM PINUS, MISTA OU EQUIVALENTE DA REGIAO - BRUTA	Material	M	3,1250000	6,04	18,87	
Insuno	00004517	SINAPI	SARRAFO *2,5 X 7,5* CM EM PINUS, MISTA OU EQUIVALENTE DA REGIAO - BRUTA	Material	M	2,5000000	4,17	10,42	
Insuno	00005068	SINAPI	PREGO DE ACO POLIDO COM CABECA 17 X 21 (2 X 11)	Material	KG	0,2994000	22,38	6,70	
				MO sem LS =>	77,02	LS =>	87,97	MO com LS =>	165,89
				Valor do BDI =>	158,52	Valor com BDI =>		654,01	

14.4	Código	Banco	Descrição	Tipo	Und	Quant.	Valor Unit	Total	
Composição	CPU-22	PRÓPRIO	Revestimento cerâmico para piso ou parede, 45 x 45 cm, Eliane, linha cargo plus white ou similar, aplicado com argamassa industrializada ac-ii, rejuntado, exclusive regularização de base ou emboco	Azulejos e Cerâmicas	m²	1,0000000	59,84	59,84	
Composição Auxiliar	3407	ORSE	Argamassa industrializada AC-II, Votomassa ou similar	Argamassas	kg	4,0000000	1,23	4,92	
Composição Auxiliar	88309	SINAPI	PEDREIRO COM ENCARGOS COMPLEMENTARES	SEDI - SERVIÇOS DIVERSOS	H	0,5500000	21,34	11,73	
Composição Auxiliar	88316	SINAPI	SERVEnte COM ENCARGOS COMPLEMENTARES	SEDI - SERVIÇOS DIVERSOS	H	0,4500000	18,27	7,32	
Insuno	2540	ORSE	Rejunte colorido flexível para revestimentos cerâmicos kg	0	kg	0,3800000	3,50	1,33	
Insuno	11301	ORSE	Cerâmica 45 x 45 cm, eliane, linha cargo plus white ou similar m2	0	m²	1,0500000	32,90	34,54	
				MO sem LS =>	7,83	LS =>	8,81	MO com LS =>	18,24
				Valor do BDI =>	13,44	Valor com BDI =>		73,28	

15.1	Código	Banco	Descrição	Tipo	Und	Quant.	Valor Unit	Total
Composição	66111	SINAPI	FORRO EM RÉGUAS DE PVC, FRISADO, PARA AMBIENTES RESIDENCIAIS, INCLUSIVE ESTRUTURA DE FIXAÇÃO. AF_05/2017 PB	REVE - REVESTIMENTO E TRATAMENTO DE SUPERFÍCIES	m²	1,0000000	64,90	64,90
Composição Auxiliar	58278	SINAPI	MONTADOR DE ESTRUTURA METÁLICA COM ENCARGOS COMPLEMENTARES	SEDI - SERVIÇOS DIVERSOS	H	0,5672000	17,85	10,12
Insuno	00036238	SINAPI	FORRO DE PVC, FRISADO; BRANCO, REGUA DE 20 CM. ESPESSURA DE 8 MM A 10 MM E COMPRIMENTO 9 M (SEM COLOCACAO)	Material	m²	1,0326000	24,33	25,12

Daniela Camilla Rodrigues Freitas
Engenheira Civil
 CREA-MA 11.893.075-4

RUA JEFFERSON MCREIRA, S/N, CENTRO, CEP: 65.750-000 - CNPJ: 06.376 (06/1901-89)
 ESPERANTINÓPOLIS - MA

Leining
APROVO O PRESENTE PROJETO BASICO EM
23/12/22

PREFEITURA MUNICIPAL DE ESPERANTINÓPOLIS					
OBRA: REFORMA E AMPLIAÇÃO DA E.M. BOA ESPERANÇA					
ENDEREGO: BAIRRO LARANJAL, MUNICÍPIO DE ESPERANTINÓPOLIS-MA					
BASE: SINAPI - 10/2022 - MARANHÃO/ ORSE - 09/2022 - Script/ SEINFPA - 027 - CEARÁ/ COMPOSIÇÕES PRÓPRIAS					
					BDI: 22,47%

ENCARGOS SOCIAIS:	Insu	Código	Banco	Descrição	Material	Und	Quant.	Valor Unit	Total	
	00039427	SINAPI		PERFIL CANALETA, FORMATO C, EM AÇO ZINCADO, PARA ESTRUTURA FORRO DRYWALL, E = 0,5 MM, *46 X 18" (L X H), COMPRIMENTO 3 M		M	2,4018000	7,92	19,02	
	00039439	SINAPI		PENDURAL OU PRESILHA REGULADORA, EM AÇO GALVANIZADO, COM CORPO, MOLA E REBITE, PARA PERFIL TIPO CANALETA DE ESTRUTURA EM FORROS DRYWALL		UN	2,2127000	2,98	6,59	
	00040547	SINAPI		PARAFUSO ZINCADO, AUTOBROCANTE, FLANGEADO, 4,2 MM X 19 MM		CENTO	0,0221000	30,42	0,67	
	00040552	SINAPI		PARAFUSO, AUTO ATARRACHANTE, CABECA CHATA, FENDA SIMPLES, 1/4 (6,35 MM) X 25 MM		CENTO	0,0333000	52,16	1,73	
	00043131	SINAPI		ARAME GALVANIZADO 8 BWG, D = 5,16 MM (0,157 KG/M), OU 8 BWG, D = 4,19 MM (0,101 KG/M), OU 10 BWG, D = 3,40 MM (0,0713 KG/M)		KG	0,0711000	23,23	1,65	
					MO sem LS =>	4,18	LS =>	4,71	MO com LS =>	8,89
					Valor do BDI =>	14,58			Valor com BDI =>	79,48

16.1	Código	Banco	Descrição	Tipo	Und	Quant.	Valor Unit	Total	
Composição	86489	SINAPI	APLICAÇÃO MANUAL DE PINTURA COM TINTA LÁTEX ACRÍLICA EM PAREDES, DUAS DEMÃOS. AF_06/2014	PINT - PINTURAS	m²	1,0000000	13,65	13,65	
Composição Auxiliar	88310	SINAPI	PINTOR COM ENCARGOS COMPLEMENTARES	SEDI - SERVIÇOS DIVERSOS	H	0,1870000	22,40	4,18	
Composição Auxiliar	88316	SINAPI	SERVEENTE COM ENCARGOS COMPLEMENTARES	SEDI - SERVIÇOS DIVERSOS	H	0,0680000	16,27	1,12	
Insu	00007356	SINAPI	TINTA LATEX ACRILICA PREMIUM, COR BRANCO FGSCO	Material	L	0,3300000	25,31	8,35	
				MO sem LS =>	2,00	LS =>	2,26	MO com LS =>	4,26
				Valor do BDI =>	3,05			Valor com BDI =>	16,71

16.2	Código	Banco	Descrição	Tipo	Und	Quant.	Valor Unit	Total	
Composição	100754	SINAPI	PINTURA COM TINTA ACRÍLICA DE ACABAMENTO APLICADA A ROLO OU PINCEL SOBRE SUPERFÍCIES METÁLICAS (EXCETO PERFIL) EXECUTADO EM OBRA (02 DEMÃOS) AF_01/2020	PINT - PINTURAS	m²	1,0000000	23,67	23,67	
Composição Auxiliar	88310	SINAPI	PINTOR COM ENCARGOS COMPLEMENTARES	SEDI - SERVIÇOS DIVERSOS	H	0,9097000	22,40	20,37	
Insu	00043649	SINAPI	TINTA ESMALTE BASE AGUA PREMIUM ACETINADO	Material	L	0,0792000	41,78	3,30	
				MO sem LS =>	7,70	LS =>	8,69	MO com LS =>	16,39
				Valor do BDI =>	5,31			Valor com BDI =>	28,96

17.1	Código	Banco	Descrição	Tipo	Und	Quant.	Valor Unit	Total	
Composição	CPU-23	PRÓPRIO	Conjunto com 03 lixeiras em fibra de vidro, com capacidade 20l cada, com tampa val e vem	Diversos	un	1,0000000	396,86	396,86	
Composição Auxiliar	2497	ORSE	Escavação manual de vala ou cava em material de 1ª categoria, profundidade até 1,50m	Escavação Manual em Área Urbana	m²	0,0160000	48,81	0,78	
Composição Auxiliar	95	ORSE	Concreto simples fabricado na obra, fck=13,5 mpa, lançado e adensado	Avenarias de Pedra e Concretos para Fundações	m²	0,0160000	484,42	7,81	
Composição Auxiliar	88309	SINAPI	PEDREIRO COM ENCARGOS COMPLEMENTARES	SEDI - SERVIÇOS DIVERSOS	H	0,3000000	21,34	6,40	
Composição Auxiliar	88316	SINAPI	SERVEENTE COM ENCARGOS COMPLEMENTARES	SEDI - SERVIÇOS DIVERSOS	H	0,3000000	16,27	4,88	
Insu	5676	ORSE	Conjunto de 03 lixeiras em fibra de vidro, com capacidade 20l cada, com tampa val e vem un	0	un	1,0000000	376,89	376,89	
				MO sem LS =>	5,57	LS =>	6,29	MO com LS =>	11,88
				Valor do BDI =>	69,17			Valor com BDI =>	496,03

17.2	Código	Banco	Descrição	Tipo	Und	Quant.	Valor Unit	Total	
Composição	CPU-24	PRÓPRIO	Rampa padrão para acesso de deficientes a passalo público, em concreto simples Fck=25MPa, desmoldada, com pintura indicativa em novacor, 02 demãos	Pisos : Cementados, em Concreto Simples, tipo Tech-Stone e de Alta Resistência	un	1,0000000	313,91	313,91	
Composição Auxiliar	2323	ORSE	Pintura p/ piso c/ aplicação de 2 demãos tinta novacor, cores cerâmica, concreto, verde ou azul - aplicação c/ rolo - R1	Outras Pinturas	m²	1,2000000	6,40	10,08	
Composição Auxiliar	2497	ORSE	Escavação manual de vala ou cava em material de 1ª categoria, profundidade até 1.50m	Escavação Manual em Área Urbana	m²	0,4000000	48,81	19,52	
Composição Auxiliar	2624	ORSE	Remoção e reposição de meio-fio	Meios-Fios e Guias	m	2,2000000	16,00	35,20	
Composição Auxiliar	3644	ORSE	Acabamento de superfície de piso de concreto com desmoldamento manual	Pavimentações Externas	m²	2,6400000	15,03	39,67	
Composição Auxiliar	77	ORSE	Aterro de cãido de edificação, com fornec. de areia, adensada com água	Aterros / Reaterros / Compactações	m³	0,4000000	126,81	50,72	
Composição Auxiliar	9182	ORSE	Demolição de concreto com martelo e compressor	Demolições / Remoções	m³	0,1700000	77,22	13,12	
Composição Auxiliar	95	ORSE	Concreto simples usinado fck=25mpa, bombeado, lançado e adensado em superestrutura	Avenarias de Pedra e Concretos para Fundações	m²	0,2600000	560,02	145,60	
				MO sem LS =>	46,04	LS =>	64,24	MO com LS =>	102,28
				Valor do BDI =>	70,52			Valor com BDI =>	384,44

18.1	Código	Banco	Descrição	Tipo	Und	Quant.	Valor Unit	Total
Composição	CPU-25	PRÓPRIO	Limpeza geral	Limpeza	m²	1,0000000	2,25	2,25

Daniela Carolina Rodrigues Freitas
Engenheira Civil
 CRBA-MA 111.893.075-4

RUA JEFFERSON MOREIRA, S/N, CENTRO, CEP: 65.760-000 - CNPJ: 06.375.008/0001-69
 ESPERANTINÓPOLIS - MA

Alimol
APROVO O PRESENTE PROJETO BASICO EM
 231/2/22

PREFEITURA MUNICIPAL DE ESPERANTINÓPOLIS									
OBRA: REFORMA E AMPLIAÇÃO DA E.M. BOA ESPERANÇA									
ENDEREÇO: BAIRRO LARANJAL, MUNICÍPIO DE ESPERANTINÓPOLIS-MA									
BASE: SINAPI - 10/2022 - MARANHÃO/ ORSE - 09/2022 - Sincipa/ SEINFRA - 027 - CEARÁ/ COMPOSIÇÕES PRÓPRIAS									
ENCARGOS SOCIAIS: HORISTA 112,90%/ MENSALISTA 70,87% (SEM DESONERAÇÃO)									
Composição				SEDI - SERVIÇOS DIVERSOS			BDI: 22,47%		
Auxiliar	88316	SINAPI	SERVENTE COM ENCARGOS COMPLEMENTARES	0		H	0,1000000	16,27	1,82
Insúmo	1697	ORSE	Sabão em pó kg	0		kg	0,0050000	9,60	0,04
Insúmo	2414	ORSE	Vassoura piaçava un	0		un	0,0500000	11,80	0,59
				MO sem LS =>	0,62	LS =>	0,69	MO com LS	1,31
				Valor do BDI =>	0,50			Valor com BDI =>	2,75

Daniela Camila Rodrigues Fretas
Engenheira Civil
CREA-MA 111.893.075-4

OBRA: REFORMA E AMPLIAÇÃO DA E.M. BOA ESPERANÇA	
ENDEREÇO:	BAIRRO LARANJEI, MUNICÍPIO DE ESPERANTINÓPOLIS-MA
BASE:	SINAPI - 10/2022 - MARANHÃO; ORSE - 05/2022 - SERGIPE; SENFRA - 027 - CEARÁ; COMPOSIÇÕES PRÓPRIAS
ENCARGOS SOCIAIS:	HORISTA 112,50%; MEIHALISTA 70,87% (SEM DESONERAÇÃO)
BDI:	22,47%

CURVA ABC DE SERVIÇOS									
Código	Banco	Descrição	Und	Quant	Valor Unit	Total	Peso (%)	Peso Acumulado (%)	ABC
97612	SINAPI	LAMPADA COMPACTA FLUORESCENTE DE 20 W, BASE E27 - FORNECIMENTO E INSTALAÇÃO. AF 02/2020	UN	22,00	R\$ 24,78	R\$ 544,72	0,28%	97,62%	C
CPU-17	PRÓPRIO	Barras de apoio, reta, fixa, em aço inox, l=60cm, d=1 1/4". Jackwal ou similar	un	2,00	R\$ 271,02	R\$ 542,04	0,28%	97,89%	
CPU-23	PRÓPRIO	Conjunto com 03 fitulas em fibra de vidro, com capacidade 20l cada, com tampa 15l e 35l	un	1,00	R\$ 456,03	R\$ 456,03	0,25%	98,14%	
CPU-15	PRÓPRIO	Barras de apoio, para lavatório fixa, constituída de duas barras laterais em 1/2" em aço inox, d=1 1/4". Jackwal ou similar	un	1,00	R\$ 456,81	R\$ 456,81	0,23%	98,37%	
93139	SINAPI	PONTO DE ILUMINAÇÃO RESIDENCIAL INCLUINDO INTERRUPTOR PARALELO (2 MÓDULOS), CAIXA ELÉTRICA, ELETRODUTO, CABO, RASGO, QUEBRA E CHUMBAMENTO (EXCLUINDO LUMINÁRIA E ALEIACÃO). AF 01/2016	UN	2,00	R\$ 223,29	R\$ 446,58	0,23%	98,60%	
CPU-24	PRÓPRIO	Rampa padrão para acesso de deficientes a passeio público, em concreto simples Fck=25MPa, desmontável, com pintura indicativa em amarelo. 02 dentes	un	1,00	R\$ 364,44	R\$ 364,44	0,20%	98,79%	
96355	SINAPI	REATERRO MANUAL APLICADO COM SOQUETE. AF 10/2017	m²	5,02	R\$ 47,78	R\$ 239,86	0,15%	98,94%	
96619	SINAPI	LASTRO DE CONCRETO MAGRO, APLICADO EM BLOCOS DE COROAMENTO OU SAFATAS, ESPESURA DE 5 CM. AF 08/2017	m²	5,03	R\$ 33,34	R\$ 167,70	0,14%	99,08%	
CPU-16	PRÓPRIO	Barras de apoio, reta, fixa, em aço inox, l=70cm, d=1 1/4". Jackwal ou similar	un	1,00	R\$ 271,02	R\$ 271,02	0,14%	99,22%	
CPU-18	PRÓPRIO	Barras de apoio, curva, d=1 1/4", l=70cm	m	0,45	R\$ 545,22	R\$ 245,62	0,13%	99,34%	
97622	SINAPI	DEMOLIÇÃO DE ALVENARIA DE BLOCO FURADO, DE FORMA MANUAL, SEM REAPROVEITAMENTO. AF 12/2017	m³	4,10	R\$ 52,19	R\$ 214,97	0,11%	99,45%	
72897	SINAPI	CARGA MANUAL DE ENTULHO EM CAMINHÃO BASCULANTE 6 M3	m³	5,90	R\$ 27,53	R\$ 162,42	0,08%	99,53%	
100774	SINAPI	PINTURA COM TINTA ACRÍLICA DE ACABAMENTO APLICADA A ROLO OU PINCEL SOBRE SUPERFÍCIES METÁLICAS (EXCETO PERFIL) EXECUTADO EM OBRA (02 DEMÃO). AF 01/2020	m²	6,50	R\$ 25,56	R\$ 166,14	0,08%	99,61%	
CPU-14	PRÓPRIO	Barras de apoio, reta, fixa, em aço inox, l=60cm, d=1 1/4". Jackwal ou similar	un	1,00	R\$ 156,50	R\$ 156,50	0,07%	99,68%	
101470	SINAPI	QUADRO DE DISTRIBUIÇÃO DE ENERGIA EM PVC, DE EMBUTIR, SEM BARRAMENTO, PARA 6 DISJUNTORES - FORNECIMENTO E INSTALAÇÃO. AF 10/2020	UN	1,00	R\$ 107,84	R\$ 107,84	0,05%	99,74%	
CPU-54	PRÓPRIO	Demolição de piso cerâmico ou ladrilho	m²	6,20	R\$ 15,76	R\$ 97,71	0,05%	99,79%	
101153	SINAPI	ESCAVAÇÃO HORIZONTAL, INCLUINDO CARGA, DESCARGA E TRANSPORTE EM SOLO DE 1ª CATEGORIA COM TRATOR DE ESTEIRAS (125HP/LÂMINA: 2,70M) E CAMINHÃO BASCULANTE DE 10M3. DMT. AF 07/2020	m³	5,04	R\$ 16,87	R\$ 85,02	0,04%	99,83%	
93709	SINAPI	RAIO SIFONADO, PVC, DN 100 X 40 MM, JUNTA SOLDÁVEL FORNECIDO E INSTALADO EM RAMAL DE DESCARGA OU EM RAMAL DE ESGOTO SANITÁRIO. AF 08/2022	UN	3,00	R\$ 24,72	R\$ 74,16	0,04%	99,87%	
96385	SINAPI	EXECUÇÃO E COMPACTAÇÃO DE ATERRÇO COM SOLO PREDOMINANTEMENTE ARGILOSO - EXCLUSIVO SOLO. AF 11/2019	m²	5,04	R\$ 12,38	R\$ 62,44	0,03%	99,90%	
97650	SINAPI	REMOÇÃO DE TRAMA DE MADEIRA PARA COBERTURA DE FORMA MANUAL, SEM REAPROVEITAMENTO. AF 12/2017	m²	6,27	R\$ 6,85	R\$ 42,85	0,03%	99,93%	
72899	SINAPI	TRANSPORTE DE ENTULHO COM CAMINHÃO BASCULANTE 6 M3, RODOVIA PAVIMENTADA, DMT 0,5 A 1,0 KM	m³	5,90	R\$ 8,41	R\$ 49,61	0,03%	99,96%	
97663	SINAPI	REMOÇÃO DE LOUÇAS, DE FORMA MANUAL, SEM REAPROVEITAMENTO. AF 12/2017	UN	4,09	R\$ 11,30	R\$ 46,20	0,02%	99,98%	
97647	SINAPI	REMOÇÃO DE TELHAS, DE FIBROCEMENTO, METÁLICA E CERÂMICA, DE FORMA MANUAL, SEM REAPROVEITAMENTO. AF 12/2017	m²	6,27	R\$ 3,18	R\$ 19,94	0,01%	99,99%	
97614	SINAPI	REMOÇÃO DE PORTAS, DE FORMA MANUAL, SEM REAPROVEITAMENTO. AF 12/2017	m²	2,52	R\$ 8,57	R\$ 21,59	0,01%	100,00%	
VALOR TOTAL: R\$						157.084,18			



Daniela Camilo Rodrigues Fretas
 Engenheira Civil
 CREA-MA 111.893.075-4

APROVO O PRESENTE PROJETO BASICO EM
 23/12/22

PREFEITURA MUNICIPAL DE ESPERANTINÓPOLIS	
OBRA:	REFORMA E AMPLIAÇÃO DA E.M. BOA ESPERANÇA
ENDEREÇO:	BAIRRO LARANJAL, MUNICÍPIO DE ESPERANTINÓPOLIS-MA
BASE:	SINAPI - 10/2022 - MARANHÃO/ ORSE - 09/2022 - Sergipe/ SEINFR. - 027 - CEARÁ/ COMPOSIÇÕES PRÓPRIAS
ENCARGOS SOCIAIS:	HORISTA 112,90%/ MENSALISTA 70,87% (SEM DESONERAÇÃO)
BDI:	22,47%

CRONOGRAMA FÍSICO-FINANCEIRO						
ITEM	SERVIÇOS	VALOR TOTAL	30 DIAS		60 DIAS	
			R\$	%	R\$	%
1.0	SERVIÇOS PRELIMINARES	R\$ 3.709,50	R\$ 3.709,50	100,00%		
2.0	ADMINISTRAÇÃO LOCAL	R\$ 7.119,00	R\$ 7.119,00	100,00%		
3.0	MOVIMENTOS DE TERRA	R\$ 2.340,02	R\$ 2.340,02	100,00%		
4.0	INFRAESTRUTURA	R\$ 12.337,50	R\$ 12.337,50	100,00%		
5.0	SUPERESTRUTURA	R\$ 10.368,78	R\$ 10.368,78	100,00%		
6.0	DEMOLIÇÕES E RETIRADAS	R\$ 673,43	R\$ 673,43	100,00%		
7.0	ALVENARIA E VEDAÇÃO	R\$ 20.548,53	R\$ 20.548,53	100,00%		
8.0	COBERTURA	R\$ 34.928,98	R\$ 34.928,98	100,00%	R\$ 9.947,42	100,00%
9.0	ESQUADRIAS	R\$ 9.947,42	R\$ 0,00			
10.0	INSTALAÇÕES HIDROSSANITÁRIAS	R\$ 2.081,96	R\$ 2.081,96	100,00%		
11.0	INSTALAÇÕES ELÉTRICAS	R\$ 5.152,54	R\$ 2.576,27	50,00%	R\$ 2.576,27	50,00%
12.0	LOUÇAS E METAIS	R\$ 11.782,93	R\$ 0,00		R\$ 11.782,93	100,00%
13.0	REVESTIMENTOS	R\$ 33.193,03	R\$ 0,00		R\$ 33.193,03	100,00%
14.0	PISOS	R\$ 23.015,50	R\$ 0,00		R\$ 23.015,50	100,00%
15.0	FORROS	R\$ 10.161,51	R\$ 0,00		R\$ 10.161,51	100,00%
16.0	PINTURAS	R\$ 6.904,88	R\$ 0,00		R\$ 6.904,88	100,00%
17.0	SERVIÇOS DIVERSOS	R\$ 870,47	R\$ 0,00		R\$ 870,47	100,00%
18.0	SERVIÇOS FINAIS	R\$ 1.948,18	R\$ 0,00		R\$ 1.948,18	100,00%
TOTAL GERAL DA OBRA		R\$ 197.084,16	R\$ 96.683,97	49,06%	R\$ 100.400,19	50,94%
			R\$ 96.683,97	49,06%	R\$ 197.084,16	100,00%

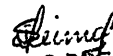
 Daniela Camilla Rodrigues Freitas
 Engenheira Civil
 CREA-MA 111.893.075-4

 APROVO O PRESENTE PROJETO BASICO
23/12/23

PREFEITURA MUNICIPAL DE ESPERANTINÓPOLIS	
OBRA: REFORMA E AMPLIAÇÃO DA E.M. BOA ESPERANÇA	
ENDEREÇO: BAIRRO LARANJAL, MUNICÍPIO DE ESPERANTINÓPOLIS-MA	
BASE: SINAPI - 10/2022 - MARANHÃO/ ORSE - 09/2022 - Sergipe/ SEINFRA - 027 - CEARÁ/ COMPOSIÇÕES PRÓPRIAS	BDI: 22,47%
ENCARGOS SOCIAIS: HORISTA 112,90%/ MENSALISTA 70,87% (SEM DESONERAÇÃO)	

DESCRIÇÃO	PLANILHA DO BDI (%)			TAXAS ADOTADAS
	VALORES DE REFERÊNCIA (%)			
	MÍNIMO	MÉDIA	MÁXIMO	
Garantia e Seguro(*)	0,80%	0,80%	1,00%	0,80%
Risco	0,97%	1,27%	1,27%	0,97%
Despesas Financeiras	0,59%	1,23%	1,39%	0,59%
Administração Central	3,00%	4,00%	5,50%	3,00%
Lucro	6,16%	7,40%	8,96%	6,16%
Tributos	3,65%	10,65%	13,15%	3,00%
COFINS	3,00%	3,00%	3,00%	3,00%
PIS	0,65%	0,65%	0,65%	0,65%
ISS (**)	0,00%	2,50%	5,00%	5,00%
CPRB	0,00%	4,50%	4,50%	0,00%
			BDI (%)	22,47%

Os valores de BDI acima foram calculados com emprego da fórmula abaixo:

$$BDI = \frac{(1 + AC + S + R + G)(1 + DF)(1 + L)}{(1 - I)} - 1$$

LEGENDA:

- AC: taxa de administração central;
- S: taxa de seguros;
- R: taxa de riscos;
- G: taxa de garantias;
- DF: taxa de despesas financeiras;
- L: taxa de lucro/remuneração;
- I: taxa de incidência de impostos (PIS, COFINS, ISS, CPRB*)

OBSERVAÇÕES:

(*) Pode haver garantia desde que previsto no Edital da Licitação e no Contrato de Execução.

(**) O ISS é um imposto que incide sobre o preço do serviço (deduzindo-se as parcelas anteriormente mencionadas), está relacionado com o faturamento da empresa, e sua alíquota varia conforme o município onde se localiza a obra, sendo necessário recorrer à lei municipal para estipular o valor correto a ser pago.

 Daniela Camila Rodrigues Freitas
 Engenheira Civil
 CREA-MA 111.893.075-4

Aprovo o presente
 PROJETO BÁSICO EM
 23/12/22

PREFEITURA MUNICIPAL DE ESPERANTINÓPOLIS	
OBRA:	REFORMA E AMPLIAÇÃO DA E.M. BOA ESPERANÇA
ENDEREÇO:	BAIRRO LARANJAL, MUNICÍPIO DE ESPERANTINÓPOLIS-MA
BASE:	SINAPI - 10/2022 - MARANHÃO/ ORSE - 09/2022 - Sergipe/ SEINFRA - 027 - CEARÁ/ COMPOSIÇÕES PRÓPRIAS
ENCARGOS SOCIAIS:	HORISTA 112,90%/ MENSALISTA 70,87% (SEM DESONERAÇÃO) BDI: 22,47%

ENCARGOS SOCIAIS SOBRE A MÃO DE OBRA					
CÓDIGO	DESCRIÇÃO	COM DESONERAÇÃO		SEM DESONERAÇÃO	
		HORISTA (%)	MENSALISTA (%)	HORISTA (%)	MENSALISTA (%)
GRUPO A					
A1	INSS	0,00%	0,00%	20,00%	20,00%
A2	SESI	1,50%	1,50%	1,50%	1,50%
A3	SENAI	1,00%	1,00%	1,00%	1,00%
A4	INCRA	0,20%	0,20%	0,20%	0,20%
A5	SEBRAE	0,60%	0,60%	0,60%	0,60%
A6	SALÁRIO EDUCAÇÃO	2,50%	2,50%	2,50%	2,50%
A7	SEGURO CONTRA ACIDENTES DE TRABALHO	3,00%	3,00%	3,00%	3,00%
A8	FGTS	8,00%	8,00%	8,00%	8,00%
A9	SECONCI	1,00%	1,00%	1,00%	1,00%
A	TOTAL	17,80%	17,80%	37,80%	37,80%
GRUPO B					
B1	REPOUSO SEMANAL REMUNERADO	17,87%	Não Incide	17,87%	Não Incide
B2	FERIADOS	3,95%	Não Incide	3,95%	Não Incide
B3	AUXÍLIO - ENFERMIDADE	0,85%	0,66%	0,85%	0,66%
B4	13º SALÁRIO	10,84%	8,33%	10,84%	8,33%
B5	LICENÇA PATERNIDADE	0,07%	0,06%	0,07%	0,06%
B6	FALTAS JUSTIFICADAS	0,72%	0,56%	0,72%	0,56%
B7	DIAS DE CHUVA	1,48%	Não Incide	1,48%	Não Incide
B8	AUXÍLIO ACIDENTE DE TRABALHO	0,10%	0,08%	0,10%	0,08%
B9	FÉRIAS GOZADAS	9,13%	7,02%	9,13%	7,02%
B10	SALÁRIO MATERNIDADE	0,03%	0,02%	0,03%	0,02%
B	TOTAL	45,04%	16,73%	45,04%	16,73%
GRUPO C					
C1	AVISO PRÉVIO INDENIZADO	4,49%	3,46%	4,49%	3,46%
C2	AVISO PRÉVIO TRABALHADO	0,11%	0,08%	0,11%	0,08%
C3	FÉRIAS INDENIZADAS	4,54%	3,49%	4,54%	3,49%
C4	DEPÓSITO RESCISÃO SEM JUSTA CAUSA	3,11%	2,39%	3,11%	2,39%
C5	INDENIZAÇÃO ADICIONAL	0,38%	0,29%	0,38%	0,29%
C	TOTAL	12,63%	9,71%	12,63%	9,71%
GRUPO D					
D1	REINCIDÊNCIA DE GRUPO A SOBRE O GRUPO B	8,02%	2,98%	17,03%	6,32%
D2	REINCIDÊNCIA DE GRUPO A SOBRE AVISO PRÉVIO TRABALHADO E REINCIDÊNCIA DO FGTS SOBRE AVISO PRÉVIO INDENIZADO	0,38%	0,29%	0,40%	0,31%
D	TOTAL	8,40%	3,27%	17,43%	6,63%
TOTAL (A+B+C+D)		83,87%	47,51%	112,90%	70,87%

 Daniela Camillo Rodrigues Pratas
 Engenheira Civil
 CREA-MA 111.893.075-4

APROVO O PRESENTE
 PROJETO BASICO EM
23/12/22

MEMORIAL DISCRITIVO

PROPONENTE: Prefeitura Municipal de Esperantinópolis

OBJETO: Reforma e Ampliação da Escola Municipal Boa Esperança

ENDEREÇO: Bairro Laranjal - Esperantinópolis/MA

Camila Leiza da Silva
Arquiteta Urbanista
CAU: A185665-5 MA

Guim
APROVO O PRESENTE
PROJETO BASICO EM
23 / 12 / 2022

MEMORIAL DESCRITIVO

1 INTRODUÇÃO

O presente memorial tem por finalidade determinar os serviços e materiais a serem aplicados na reforma e ampliação da Escola Municipal Boa Esperança, no município de Esperantinópolis - MA. Este memorial descritivo determina as normas a serem seguidas fielmente para obtenção do objeto final, empregando-se a melhor técnica.

O edifício objeto deste projeto, apresenta uma área construída total de 519,18 m², em um terreno de 552,14 m² e está situado na Rua Laranjal, S/N, Bairro Laranjal - Esperantinópolis/MA. A edificação possui pavimento único (térreo), com estrutura de concreto, alvenaria em tijolo cerâmico, com cobertura de telhas cerâmica.

2 CONCEPÇÃO GERAL

Esse projeto foi desenvolvido para a continuidade dos serviços prestados à comunidade, visando contribuir para a estruturação e o fortalecimento da estratégia de educação pública, visto que a estrutura física de uma unidade escolar é facilitadora da aplicação das práticas da educação.

As especificações constantes no projeto estão adequadas à realidade local, ao quantitativo da população adstrita e sua especificidade e ao número de usuários esperados e também visa viabilizar o atendimento de excelência, com base nas necessidades municipais.

A concepção do projeto traz todas as soluções projetuais para o alcance destes objetivos, com relação aos serviços a serem realizados e acabamentos a serem utilizados nas fachadas e dependências.

Após a reforma e ampliação, o prédio contará com 13 (treze) ambientes e totaliza 519,18 m² de área útil conforme tabela a seguir:

Camila Leite da Silva
Arquiteta Urbanista
CAU: 118.685-5 MA

Camila
APROVO O PRESENTE
PROJETO BASICO EM
23 / 12 / 22

				ACRÍLICA NA COR BRANCO GELO A ALTURA DO FORRO
SALA 02	25,24 m ²	PVC LISO NA COR BRANCA	CERÂMICO PEI 4 50X50CM NA COR BRANCA	CERÂMICO 50X50 CM NA COR BRANCA NA ALTUTA DE 1M DO PISO ACABADO E PINTURA ACRÍLICA NA COR BRANCO GELO A ALTURA DO FORRO
SALA 03	25,37 m ²	PVC LISO NA COR BRANCA	CERÂMICO PEI 4 50X50CM NA COR BRANCA	CERÂMICO 50X50 CM NA COR BRANCA NA ALTUTA DE 1M DO PISO ACABADO E PINTURA ACRÍLICA NA COR BRANCO GELO A ALTURA DO FORRO
SALA 04	45,57 m ²	PVC LISO NA COR BRANCA	CERÂMICO PEI 4 50X50CM NA COR BRANCA	CERÂMICO 50X50 CM NA COR BRANCA NA ALTUTA DE 1M DO PISO ACABADO E PINTURA ACRÍLICA NA COR BRANCO GELO A ALTURA DO FORRO
SALA 05	39,36 m ²	PVC LISO NA COR BRANCA	CERÂMICO PEI 4 50X50CM NA COR BRANCA	CERÂMICO 50X50 CM NA COR BRANCA NA ALTUTA DE 1M DO PISO ACABADO E PINTURA ACRÍLICA NA COR BRANCO GELO A ALTURA DO FORRO
COZINHA	12,00 m ²	PVC LISO NA COR BRANCA	CERÂMICO PEI 4 50X50CM NA COR BRANCA	CERÂMICO PEI 4 50X50CM NA COR BRANCA A ALTURA DO FORRO
BANHEIRO PCD	2,49 m ²	PVC LISO NA COR BRANCA	CERÂMICO PEI 4 50X50CM NA COR BRANCA	CERÂMICO PEI 4 50X50CM NA COR BRANCA A ALTURA DO FORRO
CIRCULAÇÃO	63,11 m ²	-	CONCRETO	-
CIRCULAÇÃO BANHEIRO	9,91 m ²	PVC LISO NA COR BRANCA	CERÂMICO PEI 4 50X50CM NA COR BRANCA	CERÂMICO 50X50 CM NA COR BRANCA NA ALTUTA DE 1M DO PISO ACABADO E PINTURA ACRÍLICA NA COR BRANCO GELO A ALTURA DO FORRO
PÁTIO	215,37 m ²	-	SEXTAVADO	-

Camila Veiga da Silva
 Arquiteta Urbanista
 CAU 185585-5 MA

Guilherme
 APROVO O PRESENTE
 PROJETO BASICO EM
23/12/22

4.2 AREAS EXTERNAS

4.2.1 FACHADA PRINCIPAL

A fachada principal terá aplicação de tinta látex acrílica na cor verde bandeira RGB: 56;149; 63, até a cota de 1,00m (um metro) de altura, subsequente a aplicação da cor preta em faixa de 0,20m de altura, cor vermelho paixão RGB: 175; 45; 59 em faixa de 0,20m de altura, cor amarelo canário RGB: 250; 221; 142, até a altura do telhado.

4.2.2 FACHADA LATERAL E POSTERIOR

As fachadas laterais terão aplicação de tinta látex acrílica na cor amarelo canário RGB: 250; 221; 142, até a altura da pingadeira.

5 ACESSIBILIDADE

Será executada, 01 (um) banheiro para pessoa com deficiência, com sanitário acessível e barras de apoio, 2 rampas com inclinação de 8,33% conforme a NBR 9050.

6 DISPOSIÇÕES GERAIS

Todos os serviços serão executados por profissionais habilitados, devidamente registrados nos respectivos órgãos de classe e categoria, além de documentadas todas as etapas com ART (Anotação de Responsabilidade Técnica) e/ou RRT (Registro de Responsabilidade Técnica).

Para a execução da obra, a CONTRATADA fornecerá todos os materiais, toda a mão de obra e máquinas necessárias para a realização dos trabalhos previstos.

O presente Memorial não limita a aplicação de boa técnica e experiência por parte da CONTRATADA, indicando apenas as condições mínimas necessárias as quais deverão obrigatoriamente atender às normas e especificações da Associação Brasileira de Normas Técnicas (ABNT), quanto a sua execução e aos materiais empregados.

Camilla Leite da Silva
Arquiteta e Urbanista
CAU: 185685-5 MA

APROVO O PRESENTE
PROJETO BASICO EM
23/12/22

A execução dos serviços obedecerá rigorosamente aos projetos, este memorial descritivo e ao caderno de especificações, não podendo ser inserida qualquer modificação sem o consentimento por escrito da FISCALIZAÇÃO. Em caso de dúvida quanto a interpretação de algum desses documentos, a FISCALIZAÇÃO deverá ser consultada.

Deverá ser colocada placa da obra com identificação da CONTRATADA, além de placa com identificação dos responsáveis técnicos pelos projetos.

O prédio deverá ser entregue completamente limpo, interna e externamente, com todas as instalações em perfeito funcionamento. Será removido todo o entulho do terreno, sendo cuidadosamente limpos e varridos todos os acessos.



Camilla Leite da Silva
Arquiteta e Urbanista
CAU - A185685-MA

Seinal
APROVO O PRESENTE
PROJETO BASICO EM
23 / 12 / 22

CADERNO DE ESPECIFICAÇÕES

PROPONENTE: Prefeitura Municipal de Esperantinópolis

OBJETO: Reforma e Ampliação da Escola Municipal Boa Esperança

ENDEREÇO: Bairro Laranjal - Esperantinópolis/MA

Daniela Camilla Rodrigues Fretas
Engenheira Civil
CREA-MA 111.893.075-4

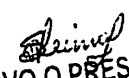
APROVO O PRESENTE
PROJETO BASICO EM
23/12/22

CONDIÇÕES GERAIS PARA EXECUÇÃO DOS SERVIÇOS

O conjunto das especificações apresentadas a seguir, tem por finalidade estabelecer as condições que deverão reger a execução dos serviços requisitados pela Contratante.

Estas especificações têm como objetivo definir os critérios técnicos básicos para execução de cada serviço em particular, fixando condições mínimas a serem observadas na aquisição, fornecimento e emprego de materiais.

EXECUÇÃO DOS SERVIÇOS

Esse projeto foi viabilizado de acordo com questões normativas vigentes. Cada parte do projeto a qual contenha aspectos em normas, foram abordados de acordo com as mesmas.

A Execução dos serviços deverá obedecer rigorosamente, em todos os pormenores, aos seguintes itens:

- Requisitos de Normas e/ou Especificações, Métodos de Ensaio e Terminologia estabelecidos pela Associação Brasileira de Normas Técnicas (ABNT) ou formulados por laboratórios ou institutos de Pesquisas Tecnológicas Brasileiras.
- Requisitos de Normas e/ou Especificações e/ou Métodos de Ensaio e/ou Padrões estabelecidos por entidades estrangeiras congêneres (ASTN, DIN e outras), quando da inexistência de Normas e/ou Especificações brasileiras correspondentes, para determinados tipos de materiais ou serviços.
- Recomendações, instruções e especificações de Fabricantes de materiais e/ou de Especificações em sua aplicação.
- Dispositivos aplicáveis da Legislação vigente (Federal, Estadual ou Municipal), relativos a materiais, segurança, proteção, instalação de canteiro de obras e de demais aspectos das construções.

O contratado deverá dar início aos serviços e obras dentro do prazo pré-estabelecido no contrato conforme a data Ordem de Serviço expedida pela Prefeitura Municipal.

Daniela Camargo Rodrigues Fretas
Engenheira Civil
CREA-MA 111.893.075-4

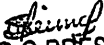
APROVO O PRESENTE
PROJETO BASICO EM
23 / 12 / 22

Os serviços contratados serão executados rigorosamente de acordo com estas Especificações, os desenhos e demais elementos neles referidos.

Serão impugnados pela Fiscalização todos os trabalhos que não satisfaçam às condições contratuais.

Ficará a CONTRATADA obrigada a demolir e a refazer os trabalhos impugnados logo após a oficialização pela Fiscalização, ficando por sua conta exclusiva as despesas decorrentes dessas providências.

A CONTRATADA será responsável pelos danos causados a Prefeitura e a terceiros, decorrentes de sua negligência, imperícia e omissão.

Será mantido pela CONTRATADA, perfeito e ininterrupto serviço de vigilância nos recintos de trabalho, cabendo-lhe toda a responsabilidade por quaisquer danos decorrentes de negligência durante a execução das obras, até a entrega definitiva.

A utilização de equipamentos, aparelhos e ferramentas deverá ser apropriada a cada serviço, a critério da Fiscalização e Supervisão.

A CONTRATADA tomará todas as precauções e cuidados no sentido de garantir inteiramente a estabilidade de prédios vizinhos, canalizações e redes que possam ser atingidas, pavimentações das áreas adjacentes e outras propriedades de terceiros, e ainda a segurança de operários e transeuntes durante a execução de todas as etapas da obra.

Os serviços correspondentes a Drenagem Superficial, que diz respeito a implantação de meio fio e sarjeta não estão inclusos no presente projeto, e ficarão a cargo do CONTRATANTE.

MATERIAIS EMPREGADOS

Todo material a ser empregado na obra será de primeira qualidade e suas especificações deverão ser respeitadas. Quaisquer modificações deverão ser autorizadas pela fiscalização.

Caso julgue necessário, a Fiscalização e Supervisão poderão solicitar a apresentação de certificados de ensaios relativos a materiais a serem utilizados e o fornecimento de amostras dos mesmos.

Os materiais adquiridos deverão ser estocados de forma a assegurar a conservação de suas características e qualidades para emprego nas obras, bem como

a facilitar sua inspeção. Quando se fizer necessário, os materiais serão estocados sobre plataformas de superfícies limpas e adequadas para tal fim, ou ainda em depósitos resguardados das intempéries.

De um modo geral, serão válidas todas as instruções, especificações e normas oficiais no que se refere à recepção, transporte, manipulação, emprego e estocagem dos materiais a serem utilizados nas diferentes obras.

Todos os materiais, salvo disposto em contrário nas Especificações Técnicas, serão fornecidos pela CONTRATADA.

MÃO DE OBRA

A CONTRATADA manterá na obra engenheiros, mestres, operários e funcionários administrativos em número e especialização compatíveis com a natureza dos serviços, bem como materiais em quantidade suficiente para a execução dos trabalhos.

Todo pessoal da CONTRATADA deverá possuir habilitação e experiência para executar, adequadamente, os serviços que lhes forem atribuídos.

Qualquer empregado da CONTRATADA ou de qualquer subcontratada que, na opinião da Fiscalização, não executar o seu trabalho de maneira correta e adequada, ou seja, desrespeitoso, temperamental, desordenado ou indesejável por outros motivos, deverá, mediante solicitação por escrito da Fiscalização, ser afastado imediatamente pela CONTRATADA.

FISCALIZAÇÃO

A existência da fiscalização e a aprovação por parte desta dos serviços executados, não exime a contratada da responsabilidade sobre a totalidade destes serviços.

FONTE DOS PREÇOS UTILIZADOS

Para o orçamento do Projeto em questão foi utilizado a Tabela SINAPI como referência e quando não encontrado serviços nesta foram utilizados os bancos de

dados ORSE e SEINFRA, de acordo com a Planilha de Orçamento em anexo, e esta adota mesmos Parâmetros da Tabela Oficial SINAPI.

BDI UTILIZADO

O BDI (Benefício e Despesas Indiretas) presente no orçamento e na composição de BDI, está calculado de acordo com Acórdão do TCU e com a planilha múltipla da CAIXA, seguindo os parâmetros exigidos conforme o porte de obra.

Desta forma, a Prefeitura Municipal adota um BDI de acordo com Planilha em anexo.

ENCARGOS SOCIAIS

Os encargos sociais utilizados no atual projeto estão de acordo com os valores adotados pelo SINAPI do estado do Maranhão, e a tabela com os respectivos valores usados seguem em anexo ao orçamento.



Daniela Camilla Rodrigues Freitas
Engenheira Civil
CREA-MA 111.893.075-4

Beind
APROVO O PRESENTE
PROJETO BASICO EM
23 / 12 / 22

DEFINIÇÕES DE ESCOPO E SERVIÇOS

É apresentado abaixo o escopo de serviços que serão executados nesse projeto de reforma e ampliação da Escola Municipal Boa Esperança, em Esperantinópolis-MA:

- META REFORMA E AMPLIAÇÃO DA E.M. BOA ESPERANÇA**
- 1.0 SERVIÇOS PRELIMINARES**
- 2.0 ADMINISTRAÇÃO LOCAL**
- 3.0 MOVIMENTOS DE TERRA**
- 4.0 INFRAESTRUTURA**
- 5.0 SUPERESTRUTURA**
- 6.0 DEMOLIÇÕES E RETIRADAS**
- 7.0 ALVENARIA E VEDAÇÃO**
- 8.0 COBERTURA**
- 9.0 ESQUADRIAS**
 - 9.1 PORTAS
 - 9.2 JANELAS
- 10.0 INSTALAÇÕES HIDROSANITÁRIAS**
- 11.0 INSTALAÇÕES ELÉTRICAS**
- 12.0 LOUÇAS E METAIS**
- 13.0 REVESTIMENTOS**
- 14.0 PISOS**
- 15.0 FORROS**
- 16.0 PINTURAS**
- 17.0 SERVIÇOS DIVERSOS**
- 18.0 SERVIÇOS FINAIS**

Dantela Camargo Rodrigues Freitas
Engenheira Civil
CREA-MA 111.893.073-4

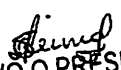
APROVO O PRESENTE
PROJETO BASICO EM
23 / 12 / 22

CONDIÇÕES INICIAIS PARA EXECUÇÃO DOS SERVIÇOS

Ficarão a cargo exclusivo da empresa contratada todas as providências e despesas correspondentes pela obtenção do alvará de execução da obra e a regularização da obra junto ao CREA com o recolhimento das devidas ART's, matrícula da obra junto ao INSS e outros.

DESCRIÇÃO DOS SERVIÇOS A SEREM EXECUTADOS

1.0 SERVIÇOS PRELIMINARES

1.1 PLACA DE OBRA EM CHAPA AÇO GALVANIZADO, INSTALADA

A contratada deverá fornecer e assentar, antes do início da obra, em local indicado pela Fiscalização, placa de obra em chapa galvanizada. Deverá ser afixada sobre estrutura de madeira compatível com as suas dimensões (3,00x2,00m), esta placa deverá conter todas as informações pertinentes a obra, como valor da obra, fonte de recurso, etc.

A placa deverá ser confeccionada nas dimensões e no modelo fornecidos pela Prefeitura.

Caso, durante o decorrer da obra, alguma placa seja danificada, a mesma deverá ser recuperada ou substituída, a critério da Fiscalização, sem que isso acarrete nenhum ônus adicional para a Prefeitura.

Deverá compreender o fornecimento dos materiais, ferramentas e mão-de-obra necessários à completa confecção e instalação das placas nos locais a serem determinados pela fiscalização, incluindo todos os dispositivos de fixação.

Fica a contratada obrigada a obter todas as licenças, aprovações e franquias necessárias aos serviços contratados, pagando os emolumentos previstos em lei, bem como dispor de todos os equipamentos de proteção individual - EPI.

Unidade de medição

Para fins de recebimento, a unidade de medição é o metro quadrado.

2.0 ADMINISTRAÇÃO LOCAL DA OBRA

2.1 ADMINISTRAÇÃO LOCAL DA OBRA (ENG. DE OBRA, ETC)

Procedimentos de Execução

Daniela Costa Rodrigues Fretas
Engenheira Civil
CREA-MA 111.893.075-4

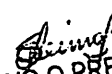
APROVO O PRESENTE
PROJETO BASICO EM
23/12/12

Durante a execução da obra, deve-se designar um engenheiro pleno - de obras no local, com atendimento de duas horas diárias no canteiro de obras. Deverá ser mantido no canteiro, em tempo integral, um mestre de obras, registrado em carteira de trabalho e habilitado a tomar decisões e prestar todas as informações que forem solicitadas, referentes aos serviços em execução. Qualquer substituição dos elementos acima deverá ser comunicada antecipadamente à fiscalização.

3.0 MOVIMENTOS DE TERRA

3.1 ESCAVAÇÃO MANUAL DE VALA COM PROFUNDIDADE MENOR OU IGUAL A 1,30 M. AF_02/2021

Itens e suas características

Servente: profissional que executa a escavação da vaia com o uso de equipamentos manuais.

Procedimentos de execução

Escavar a vala de acordo com o projeto de engenharia; a escavação deve atender às exigências da NR 18.

Unidade de medição

Para fins de recebimento, a unidade de medição é o metro cúbico.

3.2 ESCAVAÇÃO MANUAL DE VALA PARA VIGA BALDRAME (SEM ESCAVAÇÃO PARA COLOCAÇÃO DE FÔRMAS). AF_06/2017

Procedimentos de execução

As escavações de valas para as fundações serão convenientemente isoladas, escoradas, adotando-se todas as providências e cautelas aconselháveis para a segurança. O construtor executará apenas o movimento de terra estritamente necessário e indispensável para a execução dos serviços de fundação. Se forem encontrados materiais estranhos às constituições normais do terreno, deverão ser removidos sem ônus adicional ao preço das escavações, salvo em casos excepcionais a critério da Fiscalização.

Unidade de medição

Para fins de recebimento, a unidade de medição é o metro cúbico.

3.3 REATERRO MANUAL APILOADO COM SOQUETE. AF_10/2017

Alind
APROVO O PRESENTE
PROJETO BASICO EM
23 / 12 / 22

Procedimentos de execução

O aterro deve ser compactado em camadas horizontais de 0,20 m de espessura. Fica vedada a presença de matéria orgânica, resíduos de construção ou qualquer corpo estranho na composição do aterro, sendo admitido somente solo com capacidade de suporte adequada à destinação da estrutura.

Unidade de medição

Para fins de recebimento, a unidade de medição é o metro cúbico.

3.4 ESCAVAÇÃO HORIZONTAL, INCLUINDO CARGA, DESCARGA E TRANSPORTE EM SOLO DE 1A CATEGORIA COM TRATOR DE ESTEIRAS (125HP/LÂMINA: 2,70M³) E CAMINHÃO BASCULANTE DE 10M³, DMT ATÉ 200M. AF_07/2020

Itens e suas características

Servente com encargos complementares: auxilia na execução da escavação, coordenando as manobras dos equipamentos; Trator de esteiras: utilizado para escavação do solo; Carga, manobra e descarga: composição auxiliar; Caminhão basculante: utilizado para o transporte do material

Procedimentos de execução

Utilizar o tipo de trator e a lâmina, considerando o tipo de trabalho e o material a ser movimentado; Realizar o corte com a lâmina do trator; O material cortado será posteriormente carregado com a pá carregadeira e transportado como caminhão basculante de 10 m³ até 200 m de distância.

Unidade de medição

Para fins de recebimento, a unidade de medição é o metro cúbico.

3.5 EXECUÇÃO E COMPACTAÇÃO DE ATERRO COM SOLO PREDOMINANTEMENTE ARGILOSO - EXCLUSIVE SOLO, ESCAVAÇÃO, CARGA E TRANSPORTE. AF_11/2019

Itens e suas características

Servente: empregado que auxilia os operários dos equipamentos na execução do serviço. Motoniveladora: equipamento utilizado para espalhar e nivelar o material utilizado para execução do serviço. Caminhão pipa: equipamento utilizado para

umidificar o solo, visando atender a umidade ótima para a compactação. Rolo pé de carneiro: equipamento utilizado para compactar o material empregado no serviço

Procedimentos de execução

A camada sob a qual irá se executar o aterro deve estar totalmente concluída, limpa, desempenada e sem excessos de umidade. O solo, atendendo aos parâmetros de qualidade previstos em projeto, é transportado entre a jazida e a frente de serviço através de caminhões basculantes que o despejam no local de execução do serviço (o transporte não está incluso na composição). A motoniveladora percorre todo o trecho espalhando e nivelando o material até atingir a espessura da camada prevista em projeto. Caso o teor de umidade se apresente abaixo do limite especificado em projeto, procede-se com o umedecimento da camada através do caminhão pipa. Com o material dentro do teor de umidade especificado em projeto, executa-se a compactação da camada utilizando-se o rolo compactador pé de carneiro, na quantidade de fechas prevista em projeto, a fim de atender as exigências de compactação.

Unidade de medição

Para fins de recebimento, a unidade de medição é o metro cúbico.

4 INFRAESTRUTURA

4.1 LASTRO DE CONCRETO MAGRO, APLICADO EM BLOCOS DE COROAMENTO OU SAPATAS, ESPESSURA DE 5 CM. AF_08/2017

Itens e suas características

Concreto magro para lastro, traço 1:4,5:4,5 (cimento : areia média : brita 1) em massa de materiais secos, preparo mecânico em betoneira de 600l, fator água/cimento de 0,75.

Procedimentos de execução

Lançar e espalhar o concreto sobre solo firme e compactado ou sobre lastro de brita. Em áreas extensas ou sujeitas a grande solicitação, prever juntas conforme utilização ou previsto em projeto. Nivelar a superfície final.

Unidade de medição

Para fins de recebimento, a unidade de medição é o metro quadrado.

4.2 LASTRO DE CONCRETO MAGRO, APLICADO EM PISOS, LAJES SOBRE SOLO OU RADIERS, ESPESSURA DE 5 CM. AF_07/2016

APROVO O PRESENTE
PROJETO BASICO EM
23/12/17

Itens e suas características

Concreto magro para lastro, traço 1:4,5:4,5 (cimento : areia média : brita 1) em massa de materiais secos, preparo mecânico em betoneira de 600l, fator água/cimento de 0,75.

Procedimentos de execução

Lançar e espalhar o concreto sobre solo firme e compactado ou sobre lastro de brita. Em áreas extensas ou sujeitas a grande solicitação, prever juntas conforme utilização ou previsto em projeto. Nivelar a superfície final.

Unidade de medição

Para fins de recebimento, a unidade de medição é o metro quadrado.

4.3 (COMPOSIÇÃO REPRESENTATIVA) EXECUÇÃO DE ESTRUTURAS DE CONCRETO ARMADO, PARA EDIFICAÇÃO INSTITUCIONAL TÉRREA, FCK = 25 MPA. AF_01/2017

itens e suas características

Concreto usinado bombeável, classe de resistência C25, com brita 0 e 1, slump = 100+/- 20mm, inclui serviço de bombeamento; Lançamento com uso de bomba, adensamento e acabamento de concreto em estruturas; Montagem e desmontagem de fôrmas em chapa de madeira compensada resinada para pilares, vigas e lajes: 02 utilizações. Armação de estrutura convencional de concreto armado em edificação térrea ou sobrado, utilizando aço CA-60 (Ø 5,0 mm) e CA-60 (Ø 6,3; 8,0; 10,0; 12,5; 16,0; 20,0 e 25,0 mm) para pilares e vigas e lajes; Forma tábua para concreto em fundação, c/ reaproveitamento 2x para vigas baldrames; Armação de estruturas de concreto armado, exceto vigas, pilares, lajes e fundações (de edifícios de múltiplos pavimentos, edificação térrea ou sobrado), utilizando aço CA-60 (Ø 5,0 mm) e CA-50 (Ø 6,3; 8,0; 10,0 e 12,5 mm) para vigas baldrames.

Procedimentos de execução

Seguir os procedimentos recomendados constantes nos cadernos técnicos de concretagem, fôrmas e armação para estruturas de concreto armado.

Unidade de medição

Para fins de recebimento, a unidade de medição é o metro cúbico.

Aliny
APROVO O PRESENTE
PROJETO BASICO EM
23 / 12 / 22

5 SUPERESTRUTURA

5.1 (COMPOSIÇÃO REPRESENTATIVA) EXECUÇÃO DE ESTRUTURAS DE CONCRETO ARMADO, PARA EDIFICAÇÃO INSTITUCIONAL TÉRREA, FCK = 25 MPA. AF_01/2017

Itens e suas características

Concreto usinado bombeável, classe de resistência C25, com brita 0 e 1, slump = 100+/- 20mm, inclui serviço de bombeamento; lançamento com uso de bomba, adensamento e acabamento de concreto em estruturas; montagem e desmontagem de fôrmas em chapa de madeira compensada resinada para pilares, vigas e lajes: 02 utilizações. Armação de estrutura convencional de concreto armado em edificação térrea ou sobrado, utilizando aço CA-60 (Ø 5,0 mm) e CA-60 (Ø 6,3; 8,0; 10,0; 12,5; 16,0; 20,0 e 25,0 mm) para pilares e vigas e lajes; forma tábua para concreto em fundação, c/ reaproveitamento 2x para vigas baldrames; armação de estruturas de concreto armado, utilizando aço CA-60 (Ø 5,0 mm) e CA-50 (Ø 6,3; 8,0; 10,0 e 12,5 mm) para vigas baldrames.

Procedimentos de execução

Seguir os procedimentos recomendados constantes nos cadernos técnicos de concretagem, fôrmas e armação para estruturas de concreto armado.

Unidade de medição

Para fins de recebimento, a unidade de medição é o metro cúbico.

6 DEMOLIÇÕES E RETIRADAS

6.1 DEMOLIÇÃO DE ALVENARIA DE BLOCO FURADO, DE FORMA MANUAL, SEM REAPROVEITAMENTO. AF_12/2017

Procedimentos de Execução

Antes de iniciar a demolição, analisar a estabilidade da estrutura. checar se os EPC necessários estão instalados. usar os EPI exigidos para a atividade. A demolição da parede manualmente é feita com o uso de marreta, da parte superior para a parte inferior da parede.

Unidade de medição

Deinof
APROVO O PRESENTE
PROJETO BASICO EM
23 / 12 / 22

Para fins de recebimento, a unidade de medição é o metro cúbico.

6.2 REMOÇÃO DE LOUÇAS, DE FORMA MANUAL, SEM REAPROVEITAMENTO. AF_12/2017

Itens e suas características

Servente e encanador: profissionais que executam a remoção.

Procedimentos de execução

Checar se os EPC necessários estão instalados; usar os EPI exigidos para a atividade; retirar os parafusos que prendem a louça e removê-la.

Unidade de medição

Para fins de recebimento, a medição será executada de forma unitária.

6.3 REMOÇÃO DE TELHAS, DE FIBROCIMENTO, METÁLICA E CERÂMICA, DE FORMA MANUAL, SEM REAPROVEITAMENTO. AF_12/2017

Itens e suas Características

Servente e telhadista: profissionais que executam a remoção.

Procedimentos de Execução

Antes de iniciar a remoção, analisar a estabilidade da estrutura. Checar se os EPC necessários estão instalados. Usar os EPI exigidos para a atividade. Retirar os parafusos que prendem as telhas, com chave de fenda. Retirar cada telha manualmente e baixá-las, com uso de cordas, até a laje imediatamente abaixo da cobertura.

Unidade de Medição

Para fins de recebimento, a unidade de medição é o metro quadrado.

6.4 REMOÇÃO DE TRAMA DE MADEIRA PARA COBERTURA, DE FORMA MANUAL, SEM REAPROVEITAMENTO. AF_12/2017

Procedimentos de Execução

Quim
APROVO O PRESENTE
PROJETO BASICO EM
23/12/17

Antes de iniciar a remoção, analisar a estabilidade da estrutura, checar se os EPC necessários estão instalados; usar os EPI exigidos para a atividade; soltar as extremidades dos elementos em madeira com picareta; retirar cada elemento manualmente.

Unidade de medição

Para fins de recebimento, a unidade de medição é o metro quadrado.

6.5 DEMOLIÇÃO DE PISO CERÂMICO OU LADRILHO

Itens e suas características

Execução da retirada piso cerâmico inclusive a argamassa colante.

Procedimentos de execução

Retirar o revestimento cerâmico do piso inclusive a argamassa colante utilizando ferramentas adequadas. Carregar, transportar e descarregar o entulho em local apropriado e licenciado ambientalmente para esta atividade.

Unidade de medição

Para fins de recebimento, a unidade de medição é o metro quadrado.

6.6 REMOÇÃO DE PORTAS, DE FORMA MANUAL, SEM REAPROVEITAMENTO.

AF_12/2017

Procedimentos de Execução

Antes de iniciar a remoção, analisar a estabilidade da estrutura; checar se os EPC necessários estão instalados; usar os EPI exigidos para a atividade; quebrar a alvenaria com auxílio de marreta ao redor da esquadria até desprendê-la; retirar a esquadria com cuidado e apoiá-la no piso.

Unidade de medição

Para fins de recebimento, a unidade de medição é o metro quadrado.

6.7 CARGA MANUAL DE ENTULHO EM CAMINHAO BASCULANTE 6 M3

Procedimentos de execução

Daniela Camargo Aragões Freitas
Engenheira Civil
CREA-MA 111.893.075-4

Simf
APROVO O PRESENTE
PROJETO BASICO EM
23/12/2017

O item remunera o fornecimento de equipamentos e a mão-de-obra necessária para a execução dos serviços: a carga mecanizada e o descarregamento; a seleção e acomodação manual do entulho em lotes. A execução dos serviços deverá cumprir todas as exigências e determinações previstas na legislação

Unidade de medição

Para fins de recebimento, a unidade de medição é o metro cúbico.

6.8 TRANSPORTE DE ENTULHO COM CAMINHÃO BASCULANTE 6 M3, RODOVIA PAVIMENTADA, DMT 0,5 A 1,0 KM

Procedimentos de Execução

Será medido por volume de entulho, aferido no caminhão, sendo a distância de transporte considerada desde o local de carregamento até o local de despejo. O item remunera o fornecimento de caminhão basculante, com caçamba reforçada, e a mão-de-obra necessária para a execução do serviço de transporte do material de entulho, para distâncias de 0,5 a 1,0 quilômetro. Remunera também o retorno do veículo descarregado. Todo entulho gerado deverá obedecer à Lei nº 14.803, de 26 de Junho de 2008 e à Resolução CONAMA nº 307/2002. Destinado à todo entulho gerado na obra.

Unidade de Medição

Para fins de recebimento, a unidade de medição é o metro cúbico.

7 ALVENARIA E VEDAÇÃO

7.1 ALVENARIA BLOCO CERÂMICO VEDAÇÃO, 9X19X24CM, E=9CM, COM ARGAMASSA T5 - 1:2:8 (CIMENTO/CAL/AREIA), JUNTA=1CM - REV.09

Itens e suas Características

Pedreiro: responsável pela transferência de eixos, marcação, elevação e verificação de alinhamento e nível das paredes; Servente: auxilia o pedreiro em todas as atividades e responsável pelo abastecimento de argamassa no andar; Argamassa de cimento, cal e areia média, no traço 1:2:8, preparo manual, conforme composição auxiliar de argamassa, e espessura média real da junta de 10 mm; Tela metálica eletrossoldada de malha 15x15mm, fio de 1,24mm e dimensões de

7,5x50cm; Pino de aço com furo, haste=27 mm (ação direta); Bloco cerâmico com furos na horizontal de dimensões 9x14x19cm para alvenaria de vedação.

Procedimentos de Execução

Posicionar os dispositivos de amarração da alvenaria de acordo com as especificações do projeto e fixá-los com uso de resina epóxi; Demarcar a alvenaria – materialização dos eixos de referência, demarcação das faces das paredes a partir dos eixos ortogonais, posicionamento dos escantilhões para demarcação vertical das fiadas, execução da primeira fiada; Elevação da alvenaria – assentamento dos blocos com a utilização de argamassa aplicada com palheta ou bisonaga, formando-se dois cordões contínuos; Execução de vergas e contravergas concomitante com a elevação da alvenaria.

Unidade de Medição

Para fins de recebimento, a unidade de medição é o metro quadrado.

7.2 DIVISÓRIA DE GRANILITE C/ARGAMASSA DE CIMENTO E AREIA

Procedimentos de execução

A superfície do granilite não deverá apresentar fissuras ou cavidades. Deverá ser entregue limpo, livre de graxas ou manchas. A instalação poderá ser executada antes ou após a colocação dos revestimentos de pisos e ou paredes. Quando os revestimentos estiverem colocados, deverão estar rejuntados. Deverão ser verificados os locais de aplicação das placas, para constatação de eventuais interferências de ralos, tubulações e ou registros. As placas serão fixadas a prumo perfeito, nos alinhamentos previstos. Sua fixação será procedida com argamassa comum ou argamassa colante, que deverá preencher todos os vazios do rasgo. Como dosagem inicial da argamassa comum recomenda-se o traço 1:3, em volume, de cimento e areia grossa. O conjunto das instalações deverá ser absolutamente rígido e estável. Nos locais de engaste na parede e no piso, poderão ser instalados elementos de arremates ou um rejuntamento adequado ao acabamento.

Unidade de medição

Para fins de recebimento, a unidade de medição é o metro quadrado.

Daniela Camila Rodrigues Freitas
Engenheira Civil
CREA-MA 111.893.075-4

Jefferson Moreira, nº 403, Centro, Esperantinópolis-MA, CEP: 65.750-000
CNPJ: 06.376.669/0001-69

APROVO O PRESEI
PROJETO BASICO I

8 COBERTURA

8.1 CUMEEIRA E ESPIGÃO PARA TELHA CERÂMICA EMBOÇADA COM ARGAMASSA TRAÇO 1:2:9 (CIMENTO, CAL E AREIA), PARA TELHADOS COM MAIS DE 2 ÁGUAS, INCLUSO TRANSPORTE VERTICAL. AF_07/2019

Procedimentos de execução

Para instalação das cumeeiras é conveniente planejar previamente a colocação das mesmas, a fim de evitar cortes e obter o melhor acabamento estético. A cumeeira deve ser assentada com argamassa de cimento, porém, recomenda-se colocar as cumeeiras ainda sem argamassa na sua posição definitiva para conferir a correta distribuição das mesmas.

Unidade de medição

Para fins de recebimento, a unidade de medição é o metro.

8.2 TRAMA DE MADEIRA COMPOSTA POR RIPAS, CAIBROS E TERÇAS PARA TELHADOS DE ATÉ 2 ÁGUAS PARA TELHA CERÂMICA CAPA-CANAL, INCLUSO TRANSPORTE VERTICAL. AF_07/2019

Itens e suas Características

Carpinteiro de formas com encargos complementares; Ajudante de carpinteiro com encargos complementares; Peça de madeira de lei não aparelhada, com seção de 1,5 x 5,0 cm; Peça de madeira de lei não aparelhada, com seção de 5,0 x 6,0 cm; Peça de madeira de lei não aparelhada, com seção de 6,0 x 12,0 cm; Pregos polidos com cabeça 22 x 48 (4 1/4 x 5); Pregos polidos com cabeça 19 x 36 (3 1/4 x 9); Pregos polidos com cabeça 15 x 15; Guincho Elétrico de Coluna.

Procedimentos de Execução

Verificar o posicionamento da estrutura de apoio e do comprimento das peças de acordo com o projeto; Posicionar as terças conforme previsto no projeto, conferindo distância entre tesouras, pontaletes ou outros apoios, declividade da cobertura, extensão do pano, distanciamento, esquadro e paralelismo entre as terças; Fixar as terças na estrutura de apoio, cravando os pregos 22 X 48 aproximadamente a 45° em relação à face lateral da terça, de forma que penetrem cerca de 3 a 4 cm na peça de

apoio; Posicionar os caibros conforme previsto no projeto, conferindo distância entre terças ou outros apoios, declividade da cobertura, extensão do pano, distanciamento, esquadro e paralelismo entre os caibros; Fixar os caibros na estrutura de apoio, cravando os pregos 19 x 36 aproximadamente a 45° em relação à face lateral do caibro, de forma que penetrem cerca de 3 a 4 cm na terça; Marcar a posição das ripas conforme previsto no projeto, conferindo distância entre caibros, extensão do pano, galga estipulada de acordo com a telha a ser empregada, esquadro e paralelismo entre as ripas; Pregar as ripas nos caibros, utilizando pregos 15x15 com cabeça; Rebater as cabeças de todos os pregos, de forma a não causar ferimentos nos montadores do telhado ou em futuras operações de manutenção.

Unidade de Medição

Para fins de recebimento, a unidade de medição é o metro quadrado.

8.3 TELHAMENTO COM TELHA CERÂMICA CAPA-CANAL, TIPO COLONIAL, COM ATÉ 2 ÁGUAS, INCLUSO TRANSPORTE VERTICAL. AF_07/2019

Itens e suas Características

Telhadista com encargos complementares; Servente com encargos complementares; Telha cerâmica capa-canal do tipo colonial com rendimento de 26 telhas/m²; Guincho elétrico de coluna.

Procedimentos de Execução

Na execução dos serviços os trabalhadores deverão estar munidos dos EPI's necessários, sendo que os cintos de segurança trava-quedas deverão estar acoplados, através de cordas, a caibros, terças ou ganchos vinculados à estrutura (nunca a ripas, que poderão romper-se ou despregar-se com relativa facilidade); Em cada pilha de telhas disposta sobre o madeiramento não devem ser acumuladas mais do que sete ou oito telhas; os montadores deverão caminhar sobre tábuas apoiadas em caibros ou terças, sendo as tábuas providas de dispositivos que impeçam seu escorregamento; Antes do início dos serviços de telhamento devem ser conferidas as disposições de tesouras, meia-tesouras, pontaletes de apoio, terças, caibros,

APROVOU O PRESENTE
PROJETO BASICO EM
23 / 12 / 22

elementos de contraventamento e outros. Deve ainda ser verificado o distanciamento entre ripas (galga), de forma a se atender à projeção mínima especificada para os beirais e que o afastamento entre topos de telhas na linha de cumeeira não supere 5 ou 6cm; A colocação deve ser feita por fiadas, iniciando pelo beiral até a cumeeira, e simultaneamente em águas opostas; a largura do beiral deve ser ajustada para que se atenda ao distanciamento máximo entre as extremidades das telhas na linha de cumeeira; para se manter a declividade especificada para o telhado, as telhas nas linhas dos beirais devem ser apoiadas sobre ripas duplas, ou ripões com altura equivalente à espessura de duas ripas; No caso de beirais sem a proteção de forros, as primeiras fiadas devem ser amarradas às ripas com aramã recozido galvanizado; Na colocação das telhas, manter direções ortogonal e paralela às linhas limites do edifício, observando o correto distanciamento entre os canais, o perfeito encaixe dos canais nas ripas e o perfeito encaixe das capas nos canais; Telhas e peças complementares com fissuras, empenamentos e outros defeitos acima dos tolerados pela respectiva normalização devem ser expurgadas; Nas posições de águas furtadas (rincões), espigões e eventualmente cumeeiras as telhas devem ser adequadamente recortadas (utilização de disco diamantado ou dispositivos equivalentes), de forma que o afastamento entre as peças não supere 5 ou 6cm.

Unidade de Medição

Para fins de recebimento, a unidade de medição é o metro quadrado.

9 ESQUADRIAS

9.1 PORTAS

9.1.1 KIT DE PORTA DE MADEIRA PARA PINTURA, SEMI-OCA (LEVE OU MÉDIA), PADRÃO POPULAR, 80X210CM, ESPESSURA DE 3,5CM, ITENS INCLUSOS: DOBRADIÇAS, MONTAGEM E INSTALAÇÃO DO BATENTE, FECHADURA COM EXECUÇÃO DO FURO - FORNECIMENTO E INSTALAÇÃO.
AF_12/2019

Itens e suas características

Serviço de instalação de folha de portas nas características descritas na composição, com mão de obra e demais materiais inclusos; Aduela / marco / batente de madeira, com mão de obra e demais materiais inclusos (fornecimento e instalação), padrão popular; Alizar / guarnição de madeira maciça, com mão de obra e demais

materiais inclusos, padrão popular; Fechadura de embutir, completa, nas características descritas na composição, com mão de obra e demais materiais inclusos, instalada em portas de madeira e com padrão de acabamento do tipo popular.

Procedimentos de execução

Utilizar gabarito para portas nas dimensões especificadas devidamente no esquadro; Pregar a travessa nos dois montantes; Pregar os sarrafos utilizados como travas nos dois ângulos superiores e em dois pontos perpendiculares aos montantes, em ambos os lados do batente, garantindo o esquadro da estrutura; Conferir se o vão deixado pela obra está de acordo com as dimensões da porta, com previsão de folga de 3 cm tanto no topo como nas laterais do vão; Em cinco posições equi-espaçadas ao longo dos seus montantes (pernas), executar pré-furos com broca de 3mm e cravar pregos em diagonal, dois a dois, formando um "X", cravando dois pregos a 10cm tanto do topo como da base de cada montante; Aplicar uma demão de emulsão betuminosa a frio na face externa do marco, formando uma camada de proteção; Colocar calços de madeira para apoio e posicionamento do marco no interior do vão; Conferir sentido de abertura da porta, cota da soleira, prumo, nível e alinhamento do marco com a face da parede; Preencher com argamassa toda a extensão do vão entre o marco/batente e a parede; a argamassa deve ser aplicada com consistência de "farofa" (semi-seca), sendo bem apiloada entre o marco e o contorno do vão; No mínimo 24 horas após a aplicação inicial, retirar os calços de madeira e preencher os espaços com argamassa "farofa"; Medir a travessa superior do marco e recortar o trecho correspondente do alizar com pequena folga; Com auxílio de gabarito, executar os cortes a 45° (meia-esquadria) nas extremidades da peça que guarnecerá o topo do marco / batente; Verificar a altura dos alizares que serão fixados nos montantes dos batentes e serrar o excedente; Apontar dois pregos na parte central da peça anteriormente recortada e posicioná-la exatamente no topo do marco / batente; não promover a fixação definitiva; Encaixar na peça pré-fixada os alizares nos montantes do marco / batente (na sua posição final) e riscar com lápis a posição do corte a 45°, utilizando como gabarito a peça pré-fixada; Promover o corte a 45° das extremidades dos alizares (peças correspondentes aos montantes) e fixar os alizares com pregos sem cabeça,

espaçados a cada 20 ou 25cm, iniciando pela peça superior; Posicionar a folha de porta no marco / batente para marcar (riscar) os trechos que devem ser ajustados.

Unidade de medição

Para fins de recebimento, a medição é feita de forma unitária.

9.1.2 PORTA EM MADEIRA COMPENSADA (CANELA), LISA, SEMI-ÔCA, 0.90 X 2.10 M, PARA SANITÁRIO DE DEFICIENTE FÍSICO (INCLUSIVE BATENTE, FERRAGENS, FECHADURA, SUPORTE E CHAPA DE ALUMÍNIO E=1MM) - REV 03

Procedimentos de execução

A madeira utilizada na execução de esquadrias deverá ser seca, isenta de nós, cavidades, carunchos, fendas e de todo e qualquer defeito que possa comprometer a sua durabilidade, resistência mecânica e aspecto. Serão recusados todos os elementos empenados, torcidos, rachados, lascados, portadores de quaisquer outras imperfeições ou confeccionadas com madeiras de tipos diferentes. Todas as peças de madeira receberão tratamento anticupim mediante aplicação de produtos adequados, de conformidade com as especificações de projeto. Os adesivos a serem utilizados nas junções das peças de madeira deverão ser à prova d'água. As esquadrias e peças de madeira serão armazenadas em local abrigado das chuvas e isolado do solo, de modo a evitar quaisquer danos e condições prejudiciais.

Unidade de medição

Para fins de recebimento, a medição é feita de forma unitária.

9.2 JANELAS

9.2.1 JANELA DE ALUMÍNIO DE CORRER COM 2 FOLHAS PARA VIDROS, COM VIDROS, BATENTE, ACABAMENTO COM ACETATO OU BRILHANTE E FERRAGENS. EXCLUSIVE ALIZAR E CONTRAMARCO. FORNECIMENTO E INSTALAÇÃO. AF_12/2019

Procedimentos de Execução

Manter folga em torno de 3 cm entre todo o contorno do quadro da janela e o vão presente na alvenaria; Introduzir no contorno do vão os nichos onde serão chumbadas as grapas da janela, observando a posição e o tamanho adequados; com auxílio de alicate, dobrar as grapas soldadas ou rebitadas nos montantes laterais do

quadro da janela, o suficiente para que se alojem perfeitamente nos nichos escarificados na alvenaria; Aplicar chapisco em todo o contorno do vão, inclusive no interior dos nichos mencionados; Preencher previamente com argamassa os perfis "U" das travessas inferior e superior do quadro da janela, aguardando o endurecimento da massa; Com auxílio de calços de madeira, instalados na base e nas laterais do quadro, posicionar a esquadria no vão, mantendo nivelamento com esquadrias laterais do mesmo pavimento e alinhamento com janelas da respectiva prumada do prédio (alinhamento com arames de fachada); Facear o quadro da janela com taliscas que delimitarão a espessura do revestimento interno da parede, e imobilizá-la com as cunhas de madeira, após cuidadosa conferência da posição em relação à face da parede, cota do peitoril, esquadro, prumo e nivelamento da esquadria; Preencher com argamassa bem compactada todos os nichos onde se encontram as grapas ("chumbamento com argamassa"); Após secagem do chumbamento, retirar as cunhas de madeira e preencher com argamassa os respectivos vazios e todas as folgas no contorno do quadro; Após cura e secagem da argamassa de revestimento, limpar bem a parede no contorno da janela, retirar as chapas de aglomerado que protegem a janela e verificar seu perfeito funcionamento. Parafusar as presilhas no contorno do marco e encaixar os alizares / guarnições de acabamento no perímetro da janela. Não está incluso contramarco.

Unidade de medição

Para fins de recebimento, a unidade de medição é o metro quadrado.

9.2.2 JANELA DE ALUMÍNIO TIPO MAXIM-AR, COM VIDROS, BATENTE E FERRAGENS. EXCLUSIVE ALIZAR, ACABAMENTO E CONTRAMARCO. FORNECIMENTO E INSTALAÇÃO. AF_12/2019

Itens e suas características

Pedreiro com encargos complementares: oficial responsável pela instalação de esquadrias; Servente com encargos complementares: auxiliar o oficial na instalação de esquadrias; Janela de alumínio Maxim-ar 90 x 110 cm (A x L), incluso guarnição. Pode ser substituído por janela basculante de alumínio de dimensão diferente (ver item 7 Informações Complementares); Parafuso de aço zincado com rosca soberba,

cabeça chata e fenda simples, diâmetro 4,2 mm, comprimento 32 * mm; Selante de silicone neutro monocomponente.

Procedimentos de execução

Com auxílio de chapas estreitas de aço ou alumínio, posicionar a esquadria no interior do contramarco, mantendo aproximadamente as mesmas folgas nas duas laterais, no topo e na base; Utilizando como gabarito a própria esquadria, devidamente nivelada e aprumada, marcar no contramarco a posição dos parafusos e proceder à furação correspondente; Aplicar material vedante em forma de cordão em todo o contorno do contramarco; Posicionar a esquadria de fora para dentro da edificação, fazendo pressão no material vedante; Aparafusar a esquadria no contramarco; Se as folhas estiverem separadas do marco, posicioná-las nos trilhos e testar seu funcionamento. Parafusar as presilhas no contorno do marco e encaixar os alizares / guarnições de acabamento no perímetro da janela.

Unidade de medição

Para fins de recebimento, a unidade de medição é o metro quadrado.

9.2.3 GRADE EM METALON

Procedimentos de execução

Conforme especificações do projeto arquitetônico, os serviços de serralheria serão executados de acordo com as boas normas indicadas e serão confeccionadas em perfis metálicos tubulares. A grade será em metalon soldada e deverão ser protegidos com tinta antioxidante (zarcão).

Unidade de medição

Para fins de recebimento, a unidade de medição é o metro quadrado.

10.0 INSTALAÇÕES HIDROSSANITÁRIAS

10.1 PONTO DE ESGOTO COM TUBO DE PVC RÍGIDO SOLDÁVEL DE Ø 100 MM (VASO SANITÁRIO)

Procedimentos de execução

O item remunera o fornecimento de materiais e mão-de-obra, e instalação de tubos de PVC rígido com juntas soldáveis DN= 100 mm para vaso sanitário. Nos tubos

deverão estar gravados marca do fabricante, norma de fabricação e o diâmetro do tubo.

10.2 PONTO DE ESGOTO COM TUBO DE PVC RÍGIDO SOLDÁVEL DE Ø 40 MM (LAVATÓRIOS, MICTÓRIOS, RALOS SIFONADOS, ETC...)

Procedimentos de execução

O item remunera o fornecimento de materiais e mão-de-obra, e instalação de tubos de PVC rígido com juntas soldáveis DN= 40 mm para lavatórios, mictórios, ralos sifonados). Nos tubos deverão estar gravados marca do fabricante, norma de fabricação e o diâmetro do tubo.

10.3 RALO SIFONADO, PVC, DN 100 X 40 MM, JUNTA SOLDÁVEL, FORNECIDO E INSTALADO EM RAMAL DE DESCARGA OU EM RAMAL DE ESGOTO SANITÁRIO. AF_08/2022

Itens e suas características

Encanador: oficial responsável pela instalação do tubo ou conexão; Ajudante: auxilia o oficial na instalação do tubo ou conexão; Ralo sifonado redonda PVC 100 x 40 mm: ralo para esgoto predial; Lixa água grão 100: utilizada para preparar a área de atuação do adesivo; Adesivo de plástico 850 GR: utilizado para promover a união e vedação entre tubos e conexões; Solução preparadora para PVC 1000 cm³: utilizada para preparar a área de atuação do adesivo.

Procedimentos de execução

Limpar a ponta e a bolsa com solução limpadora; O adesivo deve ser aplicado na bolsa (camada fina) e na ponta (camada mais espessa); após a junção das peças, deve-se remover o excesso de adesivos, pois estes atacam o PVC; não movimentá-los por, aproximadamente, 5 minutos; Para instalar a grelha é preciso cortar o comprimento necessário do tubo anteriormente instalado para tampar o ralo; Em seguida, retirar as arestas que ficaram após o corte; Por fim, posicionar a base e a grelha no local; Após soldagem, aguardar 24 horas antes de submeter o sistema instalado às pressões de serviço ou ensaios de estanqueidade e obstrução.

Acima
APROVO O PRESENTE
PROJETO BASICO EM
23/12/22

Unidade de medição

Para fins de recebimento, a medição é feita de forma unitária

11 INSTALAÇÕES ELÉTRICAS

11.1 PONTO DE ILUMINAÇÃO RESIDENCIAL INCLUINDO INTERRUPTOR PARALELO (2 MÓDULOS), CAIXA ELÉTRICA, ELETRODUTO, CABO, RASGO, QUEBRA E CHUMBAMENTO (EXCLUINDO LUMINÁRIA E LÂMPADA). AF_01/2016

Itens e suas características

Interruptor paralelo (2 módulos), conjunto montado para embutir, incluído suporte e placa, 10A/250V; Caixa elétrica octogonal, em PVC, 3" x 3"; Caixa elétrica retangular, em PVC, 4" x 2"; Eletrodutos corrugados em PVC, DN 20 MM (1/2"), instalados em circuitos terminais (do quadro de distribuição aos pontos de tomada ou pontos de iluminação); Abraçadeira metálica rígida, TIPO "D" 1/2", com diâmetros de 20 mm; Cabo de cobre, 1,5 mm², 450/750 V, instalados em circuitos terminais (do quadro de distribuição aos pontos de tomada ou pontos de iluminação).

Procedimentos de execução

Inicia-se o processo com a verificação de todo o projeto elétrico; Corta-se o comprimento necessário de trecho de eletroduto da bobina e coloca-se o eletroduto no local definido, utilizando a armadura da laje como suporte para a fixação auxiliar com arame recozido (quando instalado na laje) ou utilizando abraçadeiras (quando instalado na parede); Após a marcação da caixa octogonal 3" x 3", com nível para deixá-la alinhada, faz-se a fixação da caixa na forma e a conexão com os eletrodutos, antes da concretagem; Executa-se marcação para rasgos e quebras e o posterior corte da alvenaria, de acordo com marcação prévia utilizando marreta e talhadeira; Após a marcação da caixa retangular 4" x 2", com nível para deixá-la alinhada, e a furação do local, abre-se o orifício na caixa para passagem do eletroduto e o conecta à caixa no local definido; Lança-se a argamassa por sobre o rasgo/quebra até sua total cobertura e desempenam-se as superfícies que sofreram chumbamentos; Após o eletroduto já estar instalado no local definido, faz-se a junção das pontas dos cabos

elétricos com fita isolante, utilizando fita guia em trechos longos. Em seguida, inicia-se o processo de passagem por dentro dos eletrodutos até chegar à outra extremidade; Utilizando os trechos de cabos elétricos disponíveis nos pontos de fornecimento de energia, ligam-se os cabos aos interruptores (módulos). Em seguida, fixa-se o módulo ao suporte, parafusa-se o suporte na caixa elétrica e coloca-se o espelho no suporte.

Unidade de medição

Para fins de recebimento, a medição é feita de forma unitária

11.2 QUADRO DE DISTRIBUIÇÃO DE ENERGIA EM PVC, DE EMBUTIR, SEM BARRAMENTO, PARA 6 DISJUNTORES - FORNECIMENTO E INSTALAÇÃO. AF_10/2020

Itens e suas características

Eletricista com encargos complementares: oficial responsável pela instalação do quadro; auxiliar de eletricista com encargos complementares: auxilia ao oficial na instalação do quadro; quadro de distribuição com barramento trifásico, de embutir, em chapa de aço galvanizado, para 6 disjuntores; argamassa traço 1:1:6 (cimento, cal e areia média) para emboço/massa única/assentamento de alvenaria de vedação, preparo manual: para fixação do quadro.

Procedimentos de execução

Verifica-se o local da instalação; para instalar o quadro de embutir o recorte na alvenaria já deve estar executado; realiza-se a aplicação de argamassa nas laterais e parte posterior; encaixa-se o quadro e verificar o prumo, realizando ajustes.

Unidade de medição

Para fins de recebimento, a medição será executada de forma unitária.

11.3 LÂMPADA COMPACTA FLUORESCENTE DE 20 W, BASE E27 - FORNECIMENTO E INSTALAÇÃO. AF_02/2020

Itens e suas características

Chering
APROVO O PRESENTE
PROJETO BASICO EM
23/12/22

Eletricista com encargos complementares: oficial responsável pela instalação da luminária; auxiliar de eletricista com encargos complementares: auxilia ao oficial na instalação da lâmpada; lâmpada fluorescente compacta branca base E27, com potência máxima de 20 W.

Procedimentos de execução

Encaixa-se a lâmpada com os cabos da rede elétrica já instalados; fixa-se a luminária ao teto através de parafusos.

Unidade de medição

Para fins de recebimento, a medição será executada de forma unitária.

11.4 PONTO DE TOMADA RESIDENCIAL INCLUINDO TOMADA 20A/250V, CAIXA ELÉTRICA, ELETRODUTO, CABO, RASGO, QUEBRA E CHUMBAMENTO. AF_01/2016

Itens e suas características

Tomada simples, conjunto montado para embutir, incluindo suporte e placa, 20A/250V; Caixa elétrica octogonal, em PVC, 3" x 3"; Caixa elétrica retangular, em PVC, 4" x 2"; Eletrodutos corrugados em PVC, DN 20 MM (1/2"), instalados em circuitos terminais (do quadro de distribuição aos pontos de tomada ou pontos de iluminação); Abraçadeira metálica rígida, TIPO "D" 1/2", com diâmetros de 20 mm; Cabo de cobre, 4 mm², 450/750 V, instalados em circuitos terminais (do quadro de distribuição aos pontos de tomada ou pontos de iluminação).

Procedimentos de execução

Inicia-se o processo com a verificação de todo o projeto elétrico; Corta-se o comprimento necessário de trecho de eletroduto da bobina e coloca-se o eletroduto no local definido, utilizando a armadura da laje como suporte para a fixação auxiliar com arame recozido (quando instalado na laje) ou utilizando abraçadeiras (quando instalado na parede); Após a marcação da caixa octogonal 3" x 3", com nível para deixá-la alinhada, faz-se a fixação da caixa na forma e a conexão com os eletrodutos, antes da concretagem; Executa-se marcação para rasgos e quebras e o posterior corte da alvenaria, de acordo com marcação prévia utilizando marreta e talhadeira;

Após a marcação da caixa retangular 4" x 2", com nível para deixá-la alinhada, e a furação do local, abre-se o orifício na caixa para passagem do eletroduto e o conecta à caixa no local definido; Lança-se a argamassa por sobre o rasgo/quebra até sua total cobertura e desempenam-se as superfícies que sofreram chumbamentos; Após o eletroduto já estar instalado no local definido, faz-se a junção das pontas dos cabos elétricos com fita isolante, utilizando fita guia em trechos longos. Em seguida, inicia-se o processo de passagem por dentro dos eletrodutos até chegar à outra extremidade; Utilizando os trechos de cabos elétricos disponíveis nos pontos de fornecimento de energia, ligam-se os cabos às tomadas (módulos). Em seguida, fixa-se o módulo ao suporte, parafusa-se o suporte na caixa elétrica e coloca-se o espelho no suporte.

Unidade de medição

Para fins de recebimento, a medição será executada de forma unitária.

11.5 PONTO DE ILUMINAÇÃO E TOMADA, RESIDENCIAL, INCLUINDO INTERRUPTOR SIMPLES E TOMADA 10A/250V, CAIXA ELÉTRICA, ELETRODUTO, CABO, RASGO, QUEBRA E CHUMBAMENTO (EXCLUINDO LUMINÁRIA E LÂMPADA). AF_01/2016

Itens e suas características

Interruptor simples de embutir (somente os módulos), sem suporte e sem placa, 10A/250V; Tomada de embutir (somente os módulos), sem suporte e sem placa, 20A/250V; Caixa elétrica octogonal, em PVC, 3" x 3"; Caixa elétrica retangular, em PVC, 4" x 2"; Eletrodutos corrugados em PVC, DN 20 MM (1/2"), instalados em circuitos terminais (do quadro de distribuição aos pontos de tomada ou pontos de iluminação); Abraçadeira metálica rígida, TIPO "D" 1/2", com diâmetros de 20 mm; Cabo de cobre, 1,5 mm², 450/750 V, instalados em circuitos terminais (do quadro de distribuição aos pontos de tomada ou pontos de iluminação); Cabo de cobre, 2,5 mm², 450/750 V, instalados em circuitos terminais (do quadro de distribuição aos pontos de tomada ou pontos de iluminação).

Procedimentos de execução

Inicia-se o processo com a verificação de todo o projeto elétrico; Corta-se o comprimento necessário de trecho de eletroduto da bobina e coloca-se o eletroduto

Salvador
APROVO O PRESENTE
PROJETO BASICO EM
23/12/22

no local definido, utilizando a armadura da laje como suporte para a fixação auxiliar com arame recozido (quando instalado na laje) ou utilizando abraçadeiras (quando instalado na parede); Após a marcação da caixa octogonal 3" x 3", com nível para deixá-la alinhada, faz-se a fixação da caixa na forma e a conexão com os eletrodutos, antes da concretagem; Executa-se marcação para rasgos e quebras e o posterior corte da alvenaria, de acordo com marcação prévia utilizando marreta e talhadeira; Após a marcação da caixa retangular 4" x 2", com nível para deixá-la alinhada, e a furação do local, abre-se o orifício na caixa para passagem do eletroduto e o conecta à caixa no local definido; Lança-se a argamassa por sobre o rasgo/quebra até sua total cobertura e desempenam-se as superfícies que sofreram chumbamentos; Após o eletroduto já estar instalado no local definido, faz-se a junção das pontas dos cabos elétricos com fita isolante, utilizando fita guia em trechos longos. Em seguida, inicia-se o processo de passagem por dentro dos eletrodutos até chegar à outra extremidade; Utilizando os trechos de cabos elétricos disponíveis nos pontos de fornecimento de energia, ligam-se os cabos às tomadas (módulos). Em seguida, fixa-se o módulo ao suporte, parafusa-se o suporte na caixa elétrica e coloca-se o espelho no suporte.

Unidade de medição

Para fins de recebimento, a medição será executada de forma unitária.

12 LOUÇAS/ METAIS/ BANCADAS

12.1 VASO SANITÁRIO SIFONADO COM CAIXA ACOPLADA LOUÇA BRANCA, INCLUSO ENGATE FLEXÍVEL EM PLÁSTICO BRANCO, 1/2" X 40CM - FORNECIMENTO E INSTALAÇÃO. AF_01/2020

Itens e suas características

Encanador com encargos complementares: oficial responsável pela instalação da peça; servente com encargos complementares: responsável pelo rejuntamento e auxiliar ao oficial na instalação da peça; vaso sanitário sifonado em louça branca com caixa acoplada; anel de vedação: utilizado para vedação da peça; parafusos, porcas e arruelas em metal não ferroso. É permitida a utilização de arruelas de material sintético: utilizado para instalação da peça; argamassa industrializada de rejuntamento epóxi branco: utilizado para fixação da peça.

Procedimentos de execução

Almeida
APROVO O PRESENTE
PROJETO BASICO EM
23/12/22

Para fins de recebimento, a unidade de medição é o metro cúbico.

6.2 REMOÇÃO DE LOUÇAS, DE FORMA MANUAL, SEM REAPROVEITAMENTO. AF_12/2017

Itens e suas características

Servente e encanador: profissionais que executam a remoção.

Procedimentos de execução

Checar se os EPC necessários estão instalados; usar os EPI exigidos para a atividade; retirar os parafusos que prendem a louça e removê-la.

Unidade de medição

Para fins de recebimento, a medição será executada de forma unitária.

6.3 REMOÇÃO DE TELHAS, DE FIBROCIMENTO, METÁLICA E CERÂMICA, DE FORMA MANUAL, SEM REAPROVEITAMENTO. AF_12/2017

Itens e suas Características

Servente e telhadista: profissionais que executam a remoção.

Procedimentos de Execução

Antes de iniciar a remoção, analisar a estabilidade da estrutura. Checar se os EPC necessários estão instalados. Usar os EPI exigidos para a atividade. Retirar os parafusos que prendem as telhas, com chave de fenda. Retirar cada telha manualmente e baixá-las, com uso de cordas, até a laje imediatamente abaixo da cobertura.

Unidade de Medição

Para fins de recebimento, a unidade de medição é o metro quadrado.

6.4 REMOÇÃO DE TRAMA DE MADEIRA PARA COBERTURA, DE FORMA MANUAL, SEM REAPROVEITAMENTO. AF_12/2017

Procedimentos de Execução

Bimol
APROVO O PRESENTE
PROJETO BASICO EM
23/12/2017

Antes de iniciar a remoção, analisar a estabilidade da estrutura, checar se os EPC necessários estão instalados; usar os EPI exigidos para a atividade; soltar as extremidades dos elementos em madeira com picareta; retirar cada elemento manualmente.

Unidade de medição

Para fins de recebimento, a unidade de medição é o metro quadrado.

6.5 DEMOLIÇÃO DE PISO CERÂMICO OU LADRILHO

Itens e suas características

Execução da retirada piso cerâmico inclusive a argamassa colante.

Procedimentos de execução

Retirar o revestimento cerâmico do piso inclusive a argamassa colante utilizando ferramentas adequadas. Carregar, transportar e descarregar o entulho em local apropriado e licenciado ambientalmente para esta atividade.

Unidade de medição

Para fins de recebimento, a unidade de medição é o metro quadrado.

6.6 REMOÇÃO DE PORTAS, DE FORMA MANUAL, SEM REAPROVEITAMENTO. AF_12/2017

Procedimentos de Execução

Antes de iniciar a remoção, analisar a estabilidade da estrutura; checar se os EPC necessários estão instalados; usar os EPI exigidos para a atividade; quebrar a alvenaria com auxílio de marreta ao redor da esquadria até desprendê-la; retirar a esquadria com cuidado e apoiá-la no piso.

Unidade de medição

Para fins de recebimento, a unidade de medição é o metro quadrado.

6.7 CARGA MANUAL DE ENTULHO EM CAMINHAO BASCULANTE 6 M3

Procedimentos de execução

Daniela Camargo Rodrigues Freitas
Engenheira Civil
CREA-MA 111.893.075-4

Quimf
APROVO O PRESENTE
PROJETO BASICO EM
23/12/2017

O item remunera o fornecimento de equipamentos e a mão-de-obra necessária para a execução dos serviços: a carga mecanizada e o descarregamento; a seleção e acomodação manual do entulho em lotes. A execução dos serviços deverá cumprir todas as exigências e determinações previstas na legislação

Unidade de medição

Para fins de recebimento, a unidade de medição é o metro cúbico.

6.8 TRANSPORTE DE ENTULHO COM CAMINHÃO BASCULANTE 6 M3, RODOVIA PAVIMENTADA, DMT 0,5 A 1,0 KM

Procedimentos de Execução

Será medido por volume de entulho, aferido no caminhão, sendo a distância de transporte considerada desde o local de carregamento até o local de despejo. O item remunera o fornecimento de caminhão basculante, com caçamba reforçada, e a mão-de-obra necessária para a execução do serviço de transporte do material de entulho, para distâncias de 0,5 a 1,0 quilômetro. Remunera também o retorno do veículo descarregado. Todo entulho gerado deverá obedecer à Lei nº 14.803, de 26 de Junho de 2008 e à Resolução CONAMA nº 307/2002. Destinado à todo entulho gerado na obra.

Unidade de Medição

Para fins de recebimento, a unidade de medição é o metro cúbico.

7 ALVENARIA E VEDAÇÃO

7.1 ALVENARIA BLOCO CERÂMICO VEDAÇÃO, 9X19X24CM, E=9CM, COM ARGAMASSA T5 - 1:2:8 (CIMENTO/CAL/AREIA), JUNTA=1CM - REV.09

Itens e suas Características

Pedreiro: responsável pela transferência de eixos, marcação, elevação e verificação de alinhamento e nível das paredes; Servente: auxilia o pedreiro em todas as atividades e responsável pelo abastecimento de argamassa no andar; Argamassa de cimento, cal e areia média, no traço 1:2:8, preparo manual, conforme composição auxiliar de argamassa, e espessura média real da junta de 10 mm; Tela metálica eletrossoldada de malha 15x15mm, fio de 1,24mm e dimensões de

7,5x50cm; Pino de aço com furo, haste=27 mm (ação direta); Bloco cerâmico com furos na horizontal de dimensões 9x14x19cm para alvenaria de vedação.

Procedimentos de Execução

Posicionar os dispositivos de amarração da alvenaria de acordo com as especificações do projeto e fixá-los com uso de resina epóxi; Demarcar a alvenaria – materialização dos eixos de referência, demarcação das faces das paredes a partir dos eixos ortogonais, posicionamento dos escantilhões para demarcação vertical das fiadas, execução da primeira fiada; Elevação da alvenaria – assentamento dos blocos com a utilização de argamassa aplicada com palheta ou bisnaga, formando-se dois cordões contínuos; Execução de vergas e contravergas concomitante com a elevação da alvenaria.

Unidade de Medição

Para fins de recebimento, a unidade de medição é o metro quadrado.

7.2 DIVISÓRIA DE GRANILITE C/ARGAMASSA DE CIMENTO E AREIA

Procedimentos de execução

A superfície do granilite não deverá apresentar fissuras ou cavidades. Deverá ser entregue limpo, livre de graxas ou manchas. A instalação poderá ser executada antes ou após a colocação dos revestimentos de pisos e ou paredes. Quando os revestimentos estiverem colocados, deverão estar rejuntados. Deverão ser verificados os locais de aplicação das placas, para constatação de eventuais interferências de ralos, tubulações e ou registros. As placas serão fixadas a prumo perfeito, nos alinhamentos previstos. Sua fixação será procedida com argamassa comum ou argamassa colante, que deverá preencher todos os vazios do rasgo. Como dosagem inicial da argamassa comum recomenda-se o traço 1:3, em volume, de cimento e areia grossa. O conjunto das instalações deverá ser absolutamente rígido e estável. Nos locais de engaste na parede e no piso, poderão ser instalados elementos de arremates ou um rejuntamento adequado ao acabamento.

Unidade de medição

Para fins de recebimento, a unidade de medição é o metro quadrado.

8 COBERTURA

8.1 CUMEEIRA E ESPIGÃO PARA TELHA CERÂMICA. EMBOÇADA COM ARGAMASSA TRAÇO 1:2:9 (CIMENTO, CAL E AREIA), PARA TELHADOS COM MAIS DE 2 ÁGUAS, INCLUSO TRANSPORTE VERTICAL. AF_07/2019

Procedimentos de execução

Para instalação das cumeeiras é conveniente planejar previamente a colocação das mesmas, a fim de evitar cortes e obter o melhor acabamento estético. A cumeeira deve ser assentada com argamassa de cimento, porém, recomenda-se colocar as cumeeiras ainda sem argamassa na sua posição definitiva para conferir a correta distribuição das mesmas.

Unidade de medição

Para fins de recebimento, a unidade de medição é o metro.

8.2 TRAMA DE MADEIRA COMPOSTA POR RIPAS, CAIBROS E TERÇAS PARA TELHADOS DE ATÉ 2 ÁGUAS PARA TELHA CERÂMICA CAPA-CANAL, INCLUSO TRANSPORTE VERTICAL. AF_07/2019

Itens e suas Características

Carpinteiro de formas com encargos complementares; Ajudante de carpinteiro com encargos complementares; Peça de madeira de lei não aparelhada, com seção de 1,5 x 5,0 cm; Peça de madeira de lei não aparelhada, com seção de 5,0 x 6,0 cm; Peça de madeira de lei não aparelhada, com seção de 6,0 x 12,0 cm; Pregos polidos com cabeça 22 x 48 (4 1/4 x 5); Pregos polidos com cabeça 19 x 36 (3 1/4 x 9); Pregos polidos com cabeça 15 x 15; Guincho Elétrico de Coluna.

Procedimentos de Execução

Verificar o posicionamento da estrutura de apoio e do comprimento das peças de acordo com o projeto; Posicionar as terças conforme previsto no projeto, conferindo distância entre tesouras, pontaletes ou outros apoios, declividade da cobertura, extensão do pano, distanciamento, esquadro e paralelismo entre as terças; Fixar as terças na estrutura de apoio, cravando os pregos 22 X 48 aproximadamente a 45° em relação à face lateral da terça, de forma que penetrem cerca de 3 a 4 cm na peça de

apoio; Posicionar os caibros conforme previsto no projeto, conferindo distância entre terças ou outros apoios, declividade da cobertura, extensão do pano, distanciamento, esquadro e paralelismo entre os caibros; Fixar os caibros na estrutura de apoio, cravando os pregos 19 x 36 aproximadamente a 45° em relação à face lateral do caibro, de forma que penetrem cerca de 3 a 4 cm na terça; Marcar a posição das ripas conforme previsto no projeto, conferindo distância entre caibros, extensão do pano, galga estipulada de acordo com a telha a ser empregada, esquadro e paralelismo entre as ripas; Pregar as ripas nos caibros, utilizando pregos 15x15 com cabeça; Rebater as cabeças de todos os pregos, de forma a não causar ferimentos nos montadores do telhado ou em futuras operações de manutenção.

Unidade de Medição

Para fins de recebimento, a unidade de medição é o metro quadrado.

8.3 TELHAMENTO COM TELHA CERÂMICA CAPA-CANAL, TIPO COLONIAL, COM ATÉ 2 ÁGUAS, INCLUSO TRANSPORTE VERTICAL. AF_07/2019

Itens e suas Características

Telhadista com encargos complementares; Servente com encargos complementares; Telha cerâmica capa-canal do tipo colonial com rendimento de 26 telhas/m²; Guincho elétrico de coluna.

Procedimentos de Execução

Na execução dos serviços os trabalhadores deverão estar munidos dos EPI's necessários, sendo que os cintos de segurança trava-quedas deverão estar acoplados, através de cordas, a caibros, terças ou ganchos vinculados à estrutura (nunca a ripas, que poderão romper-se ou despregar-se com relativa facilidade); Em cada pilha de telhas disposta sobre o madeiramento não devem ser acumuladas mais do que sete ou oito telhas; os montadores deverão caminhar sobre tábuas apoiadas em caibros ou terças, sendo as tábuas providas de dispositivos que impeçam seu escorregamento; Antes do início dos serviços de telhamento devem ser conferidas as disposições de tesouras, meia-tesouras, pontaletes de apoio, terças, caibros,

APROVO O PRESENTE
PROJETO BASICO EM
23/12/22

elementos de contraventamento e outros. Deve ainda ser verificado o distanciamento entre ripas (galga), de forma a se atender à projeção mínima especificada para os beirais e que o afastamento entre topos de telhas na linha de cumeeira não supere 5 ou 6cm; A colocação deve ser feita por fiadas, iniciando pelo beiral até a cumeeira, e simultaneamente em águas opostas; a largura do beiral deve ser ajustada para que se atenda ao distanciamento máximo entre as extremidades das telhas na linha de cumeeira; para se manter a declividade especificada para o telhado, as telhas nas linhas dos beirais devem ser apoiadas sobre ripas duplas ou ripões com altura equivalente à espessura de duas ripas; No caso de beirais sem a proteção de forros, as primeiras fiadas devem ser amarradas às ripas com arame recozido galvanizado; Na colocação das telhas, manter direções ortogonal e paralela às linhas limites do edifício, observando o correto distanciamento entre os canais, o perfeito encaixe dos canais nas ripas e o perfeito encaixe das capas nos canais; Telhas e peças complementares com fissuras, empenamentos e outros defeitos acima dos tolerados pela respectiva normalização devem ser expurgadas; Nas posições de águas furtadas (rincões), espigões e eventualmente cumeeiras as telhas devem ser adequadamente recortadas (utilização de disco diamantado ou dispositivos equivalentes), de forma que o afastamento entre as peças não supere 5 ou 6cm.

Unidade de Medição

Para fins de recebimento, a unidade de medição é o metro quadrado.

9 ESQUADRIAS

9.1 PORTAS

9.1.1 KIT DE PORTA DE MADEIRA PARA PINTURA, SEMI-OCA (LEVE OU MÉDIA), PADRÃO POPULAR, 80X210CM, ESPESSURA DE 3,5CM, ITENS INCLUSOS: DOBRADIÇAS, MONTAGEM E INSTALAÇÃO DO BATENTE, FECHADURA COM EXECUÇÃO DO FURO - FORNECIMENTO E INSTALAÇÃO.
AF_12/2019

Itens e suas características

Serviço de instalação de folha de portas nas características descritas na composição, com mão de obra e demais materiais inclusos; Aduela / marco / batente de madeira, com mão de obra e demais materiais inclusos (fornecimento e instalação), padrão popular; Alizar / guarnição de madeira maciça, com mão de obra e demais

materiais inclusos, padrão popular; Fechadura de embutir, completa, nas características descritas na composição, com mão de obra e demais materiais inclusos, instalada em portas de madeira e com padrão de acabamento do tipo popular.

Procedimentos de execução

Utilizar gabarito para portas nas dimensões especificadas devidamente no esquadro; Pregar a travessa nos dois montantes; Pregar os sarrafos utilizados como travas nos dois ângulos superiores e em dois pontos perpendiculares aos montantes, em ambos os lados do batente, garantindo o esquadro da estrutura; Conferir se o vão deixado pela obra está de acordo com as dimensões da porta, com previsão de folga de 3 cm tanto no topo como nas laterais do vão; Em cinco posições equi-espaçadas ao longo dos seus montantes (pernas), executar pré-furos com broca de 3mm e cravar pregos em diagonal, dois a dois, formando um "X", cravando dois pregos a 10cm tanto do topo como da base de cada montante; Aplicar uma demão de emulsão betuminosa a frio na face externa do marco, formando uma camada de proteção; Colocar calços de madeira para apoio e posicionamento do marco no interior do vão; Conferir sentido de abertura da porta, cota da soleira, prumo, nível e alinhamento do marco com a face da parede; Preencher com argamassa toda a extensão do vão entre o marco/batente e a parede; a argamassa deve ser aplicada com consistência de "farofa" (semi-seca), sendo bem apiloada entre o marco e o contorno do vão; No mínimo 24 horas após a aplicação inicial, retirar os calços de madeira e preencher os espaços com argamassa "farofa"; Medir a travessa superior do marco e recortar o trecho correspondente do alizar com pequena folga; Com auxílio de gabarito, executar os cortes a 45° (meia-esquadria) nas extremidades da peça que guarnecerá o topo do marco / batente; Verificar a altura dos alizares que serão fixados nos montantes dos batentes e serrar o excedente; Apontar dois pregos na parte central da peça anteriormente recortada e posicioná-la exatamente no topo do marco / batente; não promover a fixação definitiva; Encaixar na peça pré-fixada os alizares nos montantes do marco / batente (na sua posição final) e riscar com lápis a posição do corte a 45°, utilizando como gabarito a peça pré-fixada; Promover o corte a 45° das extremidades dos alizares (peças correspondentes aos montantes) e fixar os alizares com pregos sem cabeça,

espaçados a cada 20 ou 25cm, iniciando pela peça superior; Posicionar a folha de porta no marco / batente para marcar (riscar) os trechos que devem ser ajustados.

Unidade de medição

Para fins de recebimento, a medição é feita de forma unitária.

9.1.2 PORTA EM MADEIRA COMPENSADA (CANELA), LISA, SEMI-ÔCA, 0.90 X 2.10 M, PARA SANITÁRIO DE DEFICIENTE FÍSICO (INCLUSIVE BATENTE, FERRAGENS, FECHADURA, SUPORTE E CHAPA DE ALUMÍNIO E=1MM) - REV 03

Procedimentos de execução

A madeira utilizada na execução de esquadrias deverá ser seca, isenta de nós, cavidades, carunchos, fendas e de todo e qualquer defeito que possa comprometer a sua durabilidade, resistência mecânica e aspecto. Serão recusados todos os elementos empenados, torcidos, rachados, lascados, portadores de quaisquer outras imperfeições ou confeccionadas com madeiras de tipos diferentes. Todas as peças de madeira receberão tratamento anticupim mediante aplicação de produtos adequados, de conformidade com as especificações de projeto. Os adesivos a serem utilizados nas junções das peças de madeira deverão ser à prova d'água. As esquadrias e peças de madeira serão armazenadas em local abrigado das chuvas e isolado do solo, de modo a evitar quaisquer danos e condições prejudiciais.

Unidade de medição

Para fins de recebimento, a medição é feita de forma unitária.

9.2 JANELAS

9.2.1 JANELA DE ALUMÍNIO DE CORRER COM 2 FOLHAS PARA VIDROS, COM VIDROS, BATENTE, ACABAMENTO COM ACETATO OU BRILHANTE E FERRAGENS. EXCLUSIVE ALIZAR E CONTRAMARCO. FORNECIMENTO E INSTALAÇÃO. AF_12/2019

Procedimentos de Execução

Manter folga em torno de 3 cm entre todo o contorno do quadro da janela e o vão presente na alvenaria; Introduzir no contorno do vão os nichos onde serão chumbadas as grapas da janela, observando a posição e o tamanho adequados; com auxílio de alicate, dobrar as grapas soldadas ou rebitadas nos montantes laterais do

quadro da janela, o suficiente para que se alojem perfeitamente nos nichos escarificados na alvenaria; Aplicar chapisco em todo o contorno do vão, inclusive no interior dos nichos mencionados; Preencher previamente com argamassa os perfis "U" das travessas inferior e superior do quadro da janela, aguardando o endurecimento da massa; Com auxílio de calços de madeira, instalados na base e nas laterais do quadro, posicionar a esquadria no vão, mantendo nivelamento com esquadrias laterais do mesmo pavimento e alinhamento com janelas da respectiva prumada do prédio (alinhamento com arames de fachada); Facear o quadro da janela com taliscas que delimitarão a espessura do revestimento interno da parede, e imobilizá-la com as cunhas de madeira, após cuidadosa conferência da posição em relação à face da parede, cota do peitoril, esquadro, prumo e nivelamento da esquadria; Preencher com argamassa bem compactada todos os nichos onde se encontram as grapas ("chumbamento com argamassa"); Após secagem do chumbamento, retirar as cunhas de madeira e preencher com argamassa os respectivos vazios e todas as folgas no contorno do quadro; Após cura e secagem da argamassa de revestimento, limpar bem a parede no contorno da janela, retirar as chapas de aglomerado que protegem a janela e verificar seu perfeito funcionamento. Parafusar as presilhas no contorno do marco e encaixar os alizares / guarnições de acabamento no perímetro da janela. Não está incluso contramarco.

Unidade de medição

Para fins de recebimento, a unidade de medição é o metro quadrado.

9.2.2 JANELA DE ALUMÍNIO TIPO MAXIM-AR, COM VIDROS, BATENTE E FERRAGENS. EXCLUSIVE ALIZAR, ACABAMENTO E CONTRAMARCO. FORNECIMENTO E INSTALAÇÃO. AF_12/2019

Itens e suas características

Pedreiro com encargos complementares: oficial responsável pela instalação de esquadrias; Servente com encargos complementares: auxilia o oficial na instalação de esquadrias; Janela de alumínio Maxim-ar 90 x 110 cm (A x L), incluso guarnição. Pode ser substituído por janela basculante de alumínio de dimensão diferente (ver item 7 Informações Complementares); Parafuso de aço zincado com rosca soberba,

cabeça chata e fenda simples, diâmetro 4,2 mm, comprimento * 32 * mm; Selante de silicone neutro monocomponente.

Procedimentos de execução

Com auxílio de chapas estreitas de aço ou alumínio, posicionar a esquadria no interior do contramarco, mantendo aproximadamente as mesmas folgas nas duas laterais, no topo e na base; Utilizando como gabarito a própria esquadria, devidamente nivelada e aprumada, marcar no contramarco a posição dos parafusos e proceder à furação correspondente; Aplicar material vedante em forma de cordão em todo o contorno do contramarco; Posicionar a esquadria de fora para dentro da edificação, fazendo pressão no material vedante; Aparafusar a esquadria no contramarco; Se as folhas estiverem separadas do marco, posicioná-las nos trilhos e testar seu funcionamento. Parafusar as presilhas no contorno do marco e encaixar os alizares / guarnições de acabamento no perímetro da janela.

Unidade de medição

Para fins de recebimento, a unidade de medição é o metro quadrado.

9.2.3 GRADE EM METALON

Procedimentos de execução

Conforme especificações do projeto arquitetônico, os serviços de serralheria serão executados de acordo com as boas normas indicadas e serão confeccionadas em perfis metálicos tubulares. A grade será em metalon soldada e deverão ser protegidos com tinta antioxidante (zarcão).

Unidade de medição

Para fins de recebimento, a unidade de medição é o metro quadrado.

10.0 INSTALAÇÕES HIDROSSANITÁRIAS

10.1 PONTO DE ESGOTO COM TUBO DE PVC RÍGIDO SOLDÁVEL DE Ø 100 MM (VASO SANITÁRIO)

Procedimentos de execução

O item remunera o fornecimento de materiais e mão-de-obra, e instalação de tubos de PVC rígido com juntas soldáveis DN= 100 mm para vaso sanitário. Nos tubos

deverão estar gravados marca do fabricante, norma de fabricação e o diâmetro do tubo.

10.2 PONTO DE ESGOTO COM TUBO DE PVC RÍGIDO SOLDÁVEL DE Ø 40 MM (LAVATÓRIOS, MICTÓRIOS, RALOS SIFONADOS, ETC...)

Procedimentos de execução

O item remunera o fornecimento de materiais e mão-de-obra, e instalação de tubos de PVC rígido com juntas soldáveis DN= 40 mm para lavatórios, mictórios, ralos sifonados). Nos tubos deverão estar gravados marca do fabricante, norma de fabricação e o diâmetro do tubo.

10.3 RALO SIFONADO, PVC, DN 100 X 40 MM, JUNTA SOLDÁVEL, FORNECIDO E INSTALADO EM RAMAL DE DESCARGA OU EM RAMAL DE ESGOTO SANITÁRIO. AF_08/2022

Itens e suas características

Encanador: oficial responsável pela instalação do tubo ou conexão; Ajudante: auxilia o oficial na instalação do tubo ou conexão; Ralo sifonado redonda PVC 100 x 40 mm: ralo para esgoto predial; Lixa água grão 100: utilizada para preparar a área de atuação do adesivo; Adesivo de plástico 850 GR: utilizado para promover a união e vedação entre tubos e conexões; Solução preparadora para PVC 1000 cm³: utilizada para preparar a área de atuação do adesivo.

Procedimentos de execução

Limpar a ponta e a bolsa com solução limpadora; O adesivo deve ser aplicado na bolsa (camada fina) e na ponta (camada mais espessa); após a junção das peças, deve-se remover o excesso de adesivos, pois estes atacam o PVC; não movimentá-los por, aproximadamente, 5 minutos; Para instalar a grelha é preciso cortar o comprimento necessário do tubo anteriormente instalado para tampar o ralo; Em seguida, retirar as arestas que ficaram após o corte; Por fim, posicionar a base e a grelha no local; Após soldagem, aguardar 24 horas antes de submeter o sistema instalado às pressões de serviço ou ensaios de estanqueidade e obstrução.

Seimaf
APROVO O PRESENTE
PROJETO BASICO EM
23 / 12 / 22

Unidade de medição

Para fins de recebimento, a medição é feita de forma unitária

11 INSTALAÇÕES ELÉTRICAS

**11.1 PONTO DE ILUMINAÇÃO RESIDENCIAL INCLUINDO INTERRUPTOR PARALELO (2 MÓDULOS), CAIXA ELÉTRICA, ELETRODUTO, CABO, RASGO, QUEBRA E CHUMBAMENTO (EXCLUINDO LUMINÁRIA E LÂMPADA).
AF_01/2016**

Itens e suas características

Interruptor paralelo (2 módulos), conjunto montado para embutir, incluído suporte e placa, 10A/250V; Caixa elétrica octogonal, em PVC, 3" x 3"; Caixa elétrica retangular, em PVC, 4" x 2"; Eletrodutos corrugados em PVC, DN 20 MM (1/2"), instalados em circuitos terminais (do quadro de distribuição aos pontos de tomada ou pontos de iluminação); Abraçadeira metálica rígida, TIPO "D" 1/2", com diâmetros de 20 mm; Cabo de cobre, 1,5 mm², 450/750 V, instalados em circuitos terminais (do quadro de distribuição aos pontos de tomada ou pontos de iluminação).

Procedimentos de execução

Inicia-se o processo com a verificação de todo o projeto elétrico; Corta-se o comprimento necessário de trecho de eletroduto da bobina e coloca-se o eletroduto no local definido, utilizando a armadura da laje como suporte para a fixação auxiliar com arame recozido (quando instalado na laje) ou utilizando abraçadeiras (quando instalado na parede); Após a marcação da caixa octogonal 3" x 3", com nível para deixá-la alinhada, faz-se a fixação da caixa na forma e a conexão com os eletrodutos, antes da concretagem; Executa-se marcação para rasgos e quebras e o posterior corte da alvenaria, de acordo com marcação prévia utilizar do marreta e talhadeira; Após a marcação da caixa retangular 4" x 2", com nível para deixá-la alinhada, e a furação do local, abre-se o orifício na caixa para passagem do eletroduto e o conecta à caixa no local definido; Lança-se a argamassa por sobre o rasgo/quebra até sua total cobertura e desempenam-se as superfícies que sofreram chumbamentos; Após o eletroduto já estar instalado no local definido, faz-se a junção das pontas dos cabos

elétricos com fita isolante, utilizando fita guia em trechos longos. Em seguida, inicia-se o processo de passagem por dentro dos eletrodutos até chegar à outra extremidade; Utilizando os trechos de cabos elétricos disponíveis nos pontos de fornecimento de energia, ligam-se os cabos aos interruptores (módulos). Em seguida, fixa-se o módulo ao suporte, parafusa-se o suporte na caixa elétrica e coloca-se o espelho no suporte.

Unidade de medição

Para fins de recebimento, a medição é feita de forma unitária

11.2 QUADRO DE DISTRIBUIÇÃO DE ENERGIA EM PVC, DE EMBUTIR, SEM BARRAMENTO, PARA 6 DISJUNTORES - FORNECIMENTO E INSTALAÇÃO. AF_10/2020

Itens e suas características

Eletricista com encargos complementares: oficial responsável pela instalação do quadro; auxiliar de eletricista com encargos complementares: auxilia ao oficial na instalação do quadro; quadro de distribuição com barramento trifásico, de embutir, em chapa de aço galvanizado, para 6 disjuntores; argamassa traço 1:1:6 (cimento, cal e areia média) para emboço/massa única/assentamento de alvenaria de vedação, preparo manual: para fixação do quadro.

Procedimentos de execução

Verifica-se o local da instalação; para instalar o quadro de embutir o recorte na alvenaria já deve estar executado; realiza-se a aplicação de argamassa nas laterais e parte posterior; encaixa-se o quadro e verificar o prumo, realizando ajustes.

Unidade de medição

Para fins de recebimento, a medição será executada de forma unitária.

11.3 LÂMPADA COMPACTA FLUORESCENTE DE 20 W, BASE E27 - FORNECIMENTO E INSTALAÇÃO. AF_02/2020

Itens e suas características

Jefferson
APROVO O PRESENTE
PROJETO BASICO EM
23/12/22

Eletricista com encargos complementares: oficial responsável pela instalação da luminária; auxiliar de eletricista com encargos complementares: auxilia ao oficial na instalação da lâmpada; lâmpada fluorescente compacta branca base E27, com potência máxima de 20 W.

Procedimentos de execução

Encaixa-se a lâmpada com os cabos da rede elétrica já instalados; fixa-se a luminária ao teto através de parafusos.

Unidade de medição

Para fins de recebimento, a medição será executada de forma unitária.

11.4 PONTO DE TOMADA RESIDENCIAL INCLUINDO TOMADA 20A/250V, CAIXA ELÉTRICA, ELETRODUTO, CABO, RASGO, QUEBRA E CHUMBAMENTO. AF_01/2016

Itens e suas características

Tomada simples, conjunto montado para embutir, incluído suporte e placa, 20A/250V; Caixa elétrica octogonal, em PVC, 3" x 3"; Caixa elétrica retangular, em PVC, 4" x 2"; Eletrodutos corrugados em PVC, DN 20 MM (1/2"), instalados em circuitos terminais (do quadro de distribuição aos pontos de tomada ou pontos de iluminação); Abraçadeira metálica rígida, TIPO "D" 1/2", com diâmetros de 20 mm; Cabo de cobre, 4 mm², 450/750 V, instalados em circuitos terminais (do quadro de distribuição aos pontos de tomada ou pontos de iluminação).

Procedimentos de execução

Inicia-se o processo com a verificação de todo o projeto elétrico; Corta-se o comprimento necessário de trecho de eletroduto da bobina e coloca-se o eletroduto no local definido, utilizando a armadura da laje como suporte para a fixação auxiliar com arame recozido (quando instalado na laje) ou utilizando abraçadeiras (quando instalado na parede); Após a marcação da caixa octogonal 3" x 3", com nível para deixá-la alinhada, faz-se a fixação da caixa na forma e a conexão com os eletrodutos, antes da concretagem; Executa-se marcação para rasgos e quebras e o posterior corte da alvenaria, de acordo com marcação prévia utilizando marreta e talhadeira;

Após a marcação da caixa retangular 4" x 2", com nível para deixá-la alinhada, e a furação do local, abre-se o orifício na caixa para passagem do eletroduto e o conecta à caixa no local definido; Lança-se a argamassa por sobre o rasgo/quebra até sua total cobertura e desempenam-se as superfícies que sofreram chumbamentos; Após o eletroduto já estar instalado no local definido, faz-se a junção das pontas dos cabos elétricos com fita isolante, utilizando fita guia em trechos longos. Em seguida, inicia-se o processo de passagem por dentro dos eletrodutos até chegar à outra extremidade; Utilizando os trechos de cabos elétricos disponíveis nos pontos de fornecimento de energia, ligam-se os cabos às tomadas (módulos). Em seguida, fixa-se o módulo ao suporte, parafusa-se o suporte na caixa elétrica e coloca-se o espelho no suporte.

Unidade de medição

Para fins de recebimento, a medição será executada de forma unitária.

11.5 PONTO DE ILUMINAÇÃO E TOMADA, RESIDENCIAL, INCLUINDO INTERRUPTOR SIMPLES E TOMADA 10A/250V, CAIXA ELÉTRICA, ELETRODUTO, CABO, RASGO, QUEBRA E CHUMBAMENTO (EXCLUINDO LUMINÁRIA E LÂMPADA). AF_01/2016

Itens e suas características

Interruptor simples de embutir (somente os módulos), sem suporte e sem placa, 10A/250V; Tomada de embutir (somente os módulos), sem suporte e sem placa, 20A/250V; Caixa elétrica octogonal, em PVC, 3" x 3"; Caixa elétrica retangular, em PVC, 4" x 2"; Eletrodutos corrugados em PVC, DN 20 MM (1/2"), instalados em circuitos terminais (do quadro de distribuição aos pontos de tomada ou pontos de iluminação); Abraçadeira metálica rígida, TIPO "D" 1/2", com diâmetros de 20 mm; Cabo de cobre, 1,5 mm², 450/750 V, instalados em circuitos terminais (do quadro de distribuição aos pontos de tomada ou pontos de iluminação); Cabo de cobre, 2,5 mm², 450/750 V, instalados em circuitos terminais (do quadro de distribuição aos pontos de tomada ou pontos de iluminação).

Procedimentos de execução

Inicia-se o processo com a verificação de todo o projeto elétrico; Corta-se o comprimento necessário de trecho de eletroduto da bobina e coloca-se o eletroduto

APROVO O PRESENTE
PROJETO BÁSICO EM
23/12/22

no local definido, utilizando a armadura da laje como suporte para a fixação auxiliar com arame recozido (quando instalado na laje) ou utilizando abraçadeiras (quando instalado na parede); Após a marcação da caixa octogonal 3" x 3", com nível para deixá-la alinhada, faz-se a fixação da caixa na forma e a conexão com os eletrodutos, antes da concretagem; Executa-se marcação para rasgos e quebras e o posterior corte da alvenaria, de acordo com marcação prévia utilizando marreta e talhadeira; Após a marcação da caixa retangular 4" x 2", com nível para deixá-la alinhada, e a furação do local, abre-se o orifício na caixa para passagem do eletroduto e o conecta à caixa no local definido; Lança-se a argamassa por sobre o rasgo/quebra até sua total cobertura e desempenam-se as superfícies que sofreram chumbamentos; Após o eletroduto já estar instalado no local definido, faz-se a junção das pontas dos cabos elétricos com fita isolante, utilizando fita guia em trechos longos. Em seguida, inicia-se o processo de passagem por dentro dos eletrodutos até chegar à outra extremidade; Utilizando os trechos de cabos elétricos disponíveis nos pontos de fornecimento de energia, ligam-se os cabos às tomadas (módulos). Em seguida, fixa-se o módulo ao suporte, parafusa-se o suporte na caixa elétrica e coloca-se o espelho no suporte.

Unidade de medição

Para fins de recebimento, a medição será executada de forma unitária.

12 LOUÇAS/ METAIS/ BANCADAS

12.1 VASO SANITÁRIO SIFONADO COM CAIXA ACOPLADA LOUÇA BRANCA, INCLUSO ENGATE FLEXÍVEL EM PLÁSTICO BRANCO, 1/2 X 40CM - FORNECIMENTO E INSTALAÇÃO. AF_01/2020

Itens e suas características

Encanador com encargos complementares: oficial responsável pela instalação da peça; servente com encargos complementares: responsável pelo rejuntamento e auxiliar ao oficial na instalação da peça; vaso sanitário sifonado em louça branca com caixa acoplada; anel de vedação: utilizado para vedação da peça; parafusos, porcas e arruelas em metal não ferroso. É permitida a utilização de arruelas de material sintético: utilizado para instalação da peça; argamassa industrializada de rejuntamento epóxi branco: utilizado para fixação da peça.

Procedimentos de execução

Seimel
APROVO O PRESENTE
PROJETO BASICO EM
23/12/22

Nivelar o ramal de esgoto com a altura do piso acabado; verificar as distâncias mínimas para posicionamento da louça, conforme especificação do fabricante; marcar os pontos para furação no piso; instalar o vaso sanitário, nivelar a peça e parafusar; instalar a caixa acoplada; rejuntar utilizando argamassa industrializada de rejuntamento flexível.

Unidade de medição

Para fins de recebimento, a medição será executada de forma unitária.

12.2 LAVATÓRIO COM BANCADA EM GRANITO CINZA ANDORINHA, E = 2CM, DIM 1,25X0,60, COM 02 CUBAS DE EMBUTIR DE LOUÇA, SIFÃO CROMADO, VÁLVULA CROMADA, TORNEIRA CROMADA, INCLUSIVE RODOPIA 10 CM, ASSENTADA

Procedimentos de execução

A contratada deverá realizar o fornecimento de material e mão de obra para instalação de lavatório com bancada em granito cinza andorinha, com duas cubas de embutir espessura de 2 cm, com as dimensões 1,25 cm x 0,60 cm, inclusive acessórios de fixação, válvula de escoamento de metal com acabamento cromado, sifão de metal tipo copo com acabamento cromado, torneira cromada, fornecimento, instalação e rejuntamento.

Unidade de medição

Para fins de recebimento, a medição será executada de forma unitária.

12.3 PIA DE COZINHA COM BANCADA EM GRANITO CINZA ANDORINHA, E = 2CM, DIM 1.20X0.60, COM 01 CUBA DE AÇO INOX, SIFÃO CROMADO, VÁLVULA CROMADA, TORNEIRA EM AÇO INOX, INCLUSIVE RODOPIA 10 CM, ASSENTADA.

Procedimentos de execução

Bancada em granito para pia de cozinha, incluindo cuba de aço inox inclusive acessórios de fixação, válvula de escoamento de metal com acabamento cromado, sifão de metal tipo copo com acabamento cromado, torneira em aço inox, fornecimento, instalação e rejuntamento. Toda instalação hidráulica deverá respeitar o projeto hidráulico executivo.

deind
APROVO O PRESENTE
PROJETO BASICO EM
23 / 12 / 22

Unidade de medição

Para fins de recebimento, a medição será executada de forma unitária.

12.4 VASO SANITÁRIO CONVENCIONAL, ADAPTADO P/ DEFICIENTE FÍSICO, LINHA POPULAR, C/CAIXA DE DESCARGA DE SOBREPOR AKROS OU SIMILAR, ASSENTO PLÁSTICO UNIVERSAL BRANCO, CONJUNTO DE FIXAÇÃO, TUBO DE LIGAÇÃO E ENGATE PLÁSTICO - REV 03

Itens e suas Características

Encanador com encargos complementares: oficial responsável pela instalação da peça; Servente com encargos complementares: responsável pela rejuntamento e auxiliar ao oficial na instalação da peça; Assento para vaso sanitário, plástico, universal, branco, padrão popular; Fixação para vaso sanitário, DECA SP13 ou similar; Tubo descida de embutir com curva para caixa de descarga de sobrepor tigre ou similar; Caixa de descarga de plástico externa, de *9* l, puxador fio de nylon, não incluso cano, bolsa, engate; Anel de vedação, pvc flexível, 100 mm, para saída de bacia / vaso sanitário; Bolsa de ligação em pvc flexível para vaso sanitário 1.1/2" (40 mm); Engate/rabicho flexível plástico (pvc ou abs) branco 1/2" x 30 cm; Vaso sanitário convencional, linha ravena P9, DECA ou similar.

Procedimentos de Execução

Nivelar o ramal de esgoto com a altura do piso acabado; Verificar as distâncias mínimas para posicionamento da louça, conforme especificação do fabricante; Marcar os pontos para furação no piso; Instalar o vaso sanitário, nivelar a peça e parafusar; Instalar a caixa de descarga; Rejuntar utilizando argamassa industrializada de rejuntamento flexível; Instalar o assento sanitário.

Unidade de Medição

Para fins de recebimento, a medição será realizada de forma unitária.

12.5 BARRA DE APOIO, RETA, FIXA, EM AÇO INOX, L=40CM, D=1 1/4", JACKWAL OU SIMILAR

Itens e suas Características

Encanador com encargos complementares: oficial responsável pela instalação da peça; Servente com encargos complementares: auxiliar ao oficial na instalação da peça; Barra de apoio reta 40cm; Parafuso niquelado 3 1/2" com acabamento cromado: utilizado para fixação da peça.

Procedimentos de Execução

Verificar as distâncias mínimas para o posicionamento da peça; Marcar os pontos para furação; Instalar, de maneira nivelada e parafusar.

Unidade de Medição

Para fins de recebimento, a medição será realizada de forma unitária.

12.6 BARRA DE APOIO, PARA LAVATÓRIO, FIXA, CONSTITUIDA DE DUAS BARRAS LATERAIS EM "U", EM AÇO INOX, D=1 1/4", JACKWAL OU SIMILAR

Itens e suas Características

Encanador com encargos complementares: oficial responsável pela instalação da peça; Servente com encargos complementares: auxiliar ao oficial na instalação da peça; Barra de apoio D=1 1/4"; Parafuso niquelado 3 1/2" com acabamento cromado: utilizado para fixação da peça.

Procedimento de Execução

Verificar as distâncias mínimas para o posicionamento da peça; Marcar os pontos para furação; Instalar, de maneira nivelada e parafusar.

Unidade de Medição

Para fins de recebimento, a medição será realizada de forma unitária.

Primo
APROVO O PRESENT
PROJETO BASICO E
23/12/22

12.7 BARRA DE APOIO, RETA, FIXA, EM AÇO INOX, L=70CM, D=1 1/4", JACKWAL OU SIMILAR

Itens e suas Características

Encanador com encargos complementares: oficial responsável pela instalação da peça; Servente com encargos complementares: auxiliar ao oficial na instalação da peça; Barra de apoio reta 70cm; Parafuso niquelado 3 1/2" com acabamento cromado: utilizado para fixação da peça.

Procedimentos de Execução

Verificar as distâncias mínimas para o posicionamento da peça; Marcar os pontos para furação; Instalar, de maneira nivelada e parafusar.

Unidade de Medição

Para fins de recebimento, a medição será realizada de forma unitária.

12.8 BARRA DE APOIO, RETA, FIXA, EM AÇO INOX, L=80CM, D=1 1/4", JACKWAL OU SIMILAR

Itens e suas Características

Encanador com encargos complementares: oficial responsável na instalação da peça; Servente com encargos complementares: auxiliar ao oficial na instalação da peça; Barra de apoio reta 80cm; Parafuso niquelado 3 1/2" com acabamento cromado: utilizado para instalação da peça.

Procedimentos de Execução

Verificar as distâncias mínimas para o posicionamento da peça; Marcar os pontos para furação; Instalar, de maneira nivelada e parafusar.

Unidade de Medição

Para fins de recebimento, a medição será realizada de forma unitária.

Daniela Canuto Rodrigues Freitas
Engenheira Civil
CREA-MA 111.893.075-4

Freitas
APROVO O PRESENTE
PROJETO BASICO EM
23/12/22

12.9 BANCADA EM GRANITO CINZA ANDORINHA, E=2CM

13.0 REVESTIMENTOS

13.1 CHAPISCO APLICADO EM ALVENARIA (COM PRESENÇA DE VÃOS) E ESTRUTURAS DE CONCRETO DE FACHADA, COM COLHER DE PEDREIRO. ARGAMASSA TRAÇO 1:3 COM PREPARO EM BETONEIRA 400L. AF_10/2022

Itens e suas Características

Pedreiro: responsável pela execução do chapisco; Servente: auxilia o pedreiro na execução e no transporte horizontal do material no andar do serviço; Argamassa traço 1:3 (em volume de cimento e areia grossa úmida) para chapisco convencional, preparo manual.

Procedimentos de Execução

Antes de começar a aplicação, a superfície da base deve estar limpa (livre de irregularidades, incrustações metálicas, poeira, graxas ou óleos); Umedecer a base para evitar ressecamento da argamassa; Com a argamassa preparada conforme especificado pelo projetista, aplicar com colher de pedreiro vigorosamente, formando uma camada uniforme de espessura de 3 a 5 mm.

Unidade de Medição

Para fins de recebimento, a unidade de medição é o metro quadrado.

13.2 REBOCO OU EMBOÇO INTERNO, DE PAREDE, COM ARGAMASSA TRAÇO T6 - 1:2:10 (CIMENTO / CAL / AREIA), ESPESSURA 1,5 CM

Procedimentos de execução

Para que o revestimento cimentício tenha desempenho adequado, é preciso que a base esteja limpa, sem gordura ou outras impregnações, com poros abertos e higroscopicidade corrigida

Unidade de medição

Para fins de recebimento, a unidade de medição é o metro quadrado.

13.3 EMBOÇO, PARA RECEBIMENTO DE CERÂMICA, EM ARGAMASSA TRAÇO 1:2:8, PREPARO MECÂNICO COM BETONEIRA 400L, APLICADO MANUALMENTE EM FACES INTERNAS DE PAREDES, PARA AMBIENTE COM ÁREA MAIOR QUE 10M2, ESPESSURA DE 20MM, COM EXECUÇÃO DE TALISCAS. AF_06/2014

Procedimentos de Execução

Taliscamento da base e Execução das mestras; lançamento da argamassa com colher de pedreiro; compressão da camada com o dorso da colher de pedreiro; sarrafeamento da camada com a régua metálica, seguindo as mestras executadas, retirando-se o excesso; acabamento superficial: desempenamento com desempenadeira de madeira.

Unidade de medição

Para fins de recebimento, a unidade de medição é o metro quadrado.

13.4 EMASSAMENTO DE SUPERFÍCIE, COM APLICAÇÃO DE 01 DEMÃO DE MASSA ACRÍLICA, LIXAMENTO E RETOQUES - REV 03

Procedimentos de Execução

Observar a superfície: deve estar limpa, seca, sem poeira, gordura, graxa, sabão ou bolor antes de qualquer aplicação; se necessário, amolecer o produto em água potável, conforme fabricante; aplicar em camadas finas com espátula ou desempenadeira até obter o nivelamento desejado; aguardar a secagem final para efetuar o lixamento final e remoção do pó.

Unidade de medição

Para fins de recebimento, a unidade de medição é o metro quadrado.

13.5 REVESTIMENTO CERÂMICO PARA PISO OU PAREDE, 45 X 45 CM, ELIANE, LINHA CARGO PLUS WHITE OU SIMILAR, APLICADO COM ARGAMASSA INDUSTRIALIZADA AC-II, REJUNTADO, EXCLUSIVE REGULARIZAÇÃO DE BASE OU EMBOÇO

Procedimentos de Execução

Heinof
APROVO O PRESENTE
PROJETO BASICO EM
23 / 12 / 22

Aplicar e estender a argamassa de assentamento, sobre a base totalmente limpa, seca e curada, com o lado liso da desempenadeira formando uma camada uniforme de 3 mm a 4 mm sobre área tal que facilite a colocação das placas cerâmicas e que seja possível respeitar o tempo de abertura, de acordo com as condições atmosféricas e o tipo de argamassa utilizada; aplicar o lado denteado da desempenadeira sobre a camada de argamassa formando sulcos; assentar cada peça cerâmica, comprimindo manualmente ou aplicando pequenos impactos com martelo de borracha. A espessura de juntas especificada para o tipo de cerâmica deverá ser observada podendo ser obtida empregando-se espaçadores previamente gabaritados; após no mínimo 72 horas da aplicação das placas, aplicar a argamassa para rejuntamento com auxílio de uma desempenadeira de EVA ou borracha em movimentos contínuos de vai e vem; limpar a área com pano umedecido.

Unidade de medição

Para fins de recebimento, a unidade de medição é o metro quadrado.

14.0 PISOS

14.1 LASTRO DE CONCRETO MAGRO, APLICADO EM PISOS, LAJES SOBRE SOLO OU RADIERS, ESPESSURA DE 5 CM. AF_07/2016

Procedimentos de Execução

Lançar e espalhar o concreto sobre solo firme e compactado ou sobre lastro de brita; em áreas extensas ou sujeitas a grande solicitação, prever juntas conforme utilização ou previsto em projeto; nivelar a superfície final.

Unidade de medição

Para fins de recebimento, a unidade de medição é o metro quadrado.

14.2 CONTRAPISO EM ARGAMASSA TRAÇO 1:4 (CIMENTO E AREIA), PREPARO MANUAL, APLICADO EM ÁREAS SECAS SOBRE LAJE, ADERIDO, ACABAMENTO NÃO REFORÇADO, ESPESSURA 3CM. AF_07/2021

Procedimentos de Execução

Seimel
APROVO O PRESENTE
PROJETO BASICO EM
23 / 12 / 21

Limpar a base, incluindo lavar e molhar; definir os níveis do contrapiso.; assentar taliscas; argamassa de contrapiso: envolve lançamento, espalhamento e compactação, definição preliminar de mestras e posterior atuação no resto do ambiente; acabamento superficial sarrafeado, desempenado ou alisado.

Unidade de medição

Para fins de recebimento, a unidade de medição é o metro quadrado.

14.3 EXECUÇÃO DE PASSEIO (CALÇADA) OU PISO DE CONCRETO COM CONCRETO MOLDADO IN LOCO, FEITO EM OBRA, ACABAMENTO CONVENCIONAL, NÃO ARMADO. AF_08/2022

Procedimentos de Execução

Sobre a camada granular devidamente nivelada e regularizada, montam-se as fôrmas que servem para conter e dar forma ao concreto a ser lançado, coloca-se lona plástica e, sobre ela, são colocadas as telas de armadura; finalizada a etapa anterior é feito o lançamento, espalhamento, sarrafeamento e desempeno do concreto; para aumentar a rugosidade do pavimento, fazer uma textura superficial por meio de vassouras, aplicadas transversalmente ao eixo da pista com o concreto ainda fresco. Por último, são feitas as juntas de dilatação.

Unidade de medição

Para fins de recebimento, a unidade de medição é o metro quadrado.

14.4 REVESTIMENTO CERÂMICO PARA PISO OU PAREDE, 45 X 45 CM, ELIANE, LINHA CARGO PLUS WHITE OU SIMILAR, APLICADO COM ARGAMASSA INDUSTRIALIZADA AC-II, REJUNTADO, EXCLUSIVE REGULARIZAÇÃO DE BASE OU EMBOÇO

Procedimentos de Execução

Aplicar e estender a argamassa de assentamento, sobre a base totalmente limpa, seca e curada, com o lado liso da desempenadeira formando uma camada uniforme de 3 mm a 4 mm sobre área tal que facilite a colocação das placas cerâmicas e que seja possível respeitar o tempo de abertura, de acordo com as condições

atmosféricas e o tipo de argamassa utilizada; aplicar o lado denteado da desempenadeira sobre a camada de argamassa formando sulcos; assentar cada peça cerâmica, comprimindo manualmente ou aplicando pequenos impactos com martelo de borracha. A espessura de juntas especificada para o tipo de cerâmica deverá ser observada podendo ser obtida empregando-se espaçadores previamente gabaritados; após no mínimo 72 horas da aplicação das placas, aplicar a argamassa para rejuntamento com auxílio de uma desempenadeira de EVA ou borracha em movimentos contínuos de vai e vem; limpar a área com pano umedecido.

Unidade de medição

Para fins de recebimento, a unidade de medição é o metro quadrado.

15.0 FORROS

15.1 FORRO EM RÉGUAS DE PVC, FRISADO, PARA AMBIENTES RESIDENCIAIS, INCLUSIVE ESTRUTURA DE FIXAÇÃO. AF_05/2017_PS

Procedimentos de Execução

Marcar na estrutura periférica (paredes), com o auxílio de uma mangueira ou um nível laser, o local em que será instalado o forro; com o auxílio de um cordão de marcação ou fio traçante, marcar a posição exata onde serão fixadas as guias (perfis de acabamento em "U"); fixar as guias nas paredes (perfis de acabamento em "U"); com o auxílio do cordão de marcação ou fio traçante, marcar no teto a posição dos eixos dos perfis F-47 e os pontos de fixação dos arames (tirantes); observar espaçamento de 1.000 mm entre os arames (tirantes); fixar os rebites no teto e prender os arames (tirantes) aos rebites; colocar os suportes niveladores nos arames (tirantes); encaixar os perfis F-47 (perfis primários) no suporte nivelador, de maneira que fiquem firmes, e ajustar o nível dos perfis na altura correta do rebaixo do teto; Ajustar o comprimento das régua de PVC, de acordo com as dimensões do ambiente onde serão aplicadas; encaixar as régua de PVC já ajustadas no acabamento previamente instalado, deixando uma folga de 5 mm entre o forro e a extremidade do acabamento escolhido; fixar as régua de PVC em todas as travessas da estrutura de sustentação; no último perfil, caso a largura da régua de PVC seja maior que o espaço existente, cortar utilizando um estilete, no lado do encaixe fêmea, de tal maneira que a peça fique com 1 cm a menos que o espaço disponível; colocar

as duas extremidades da régua dentro do acabamento; com a ajuda de uma espátula, encaixar longitudinalmente a régua no acabamento e na régua anterior.

Unidade de medição

Para fins de recebimento, a unidade de medição é o metro quadrado.

16 PINTURAS

16.1 APLICAÇÃO MANUAL DE PINTURA COM TINTA LÁTEX ACRÍLICA EM PAREDES, DUAS DEMÃOS. AF_06/2014

Procedimentos de Execução

Observar a superfície: deve estar limpa, seca, sem poeira, gordura, graxa, sabão ou bolor antes de qualquer aplicação; diluir a tinta em água potável, conforme fabricante; aplicar duas demãos de tinta com rolo ou trincha. Respeitar o intervalo de tempo entre as duas aplicações.

Unidade de medição

Para fins de recebimento, a unidade de medição é o metro quadrado.

16.2 PINTURA COM TINTA ACRÍLICA DE ACABAMENTO APLICADA A ROLO OU PINCEL SOBRE SUPERFÍCIES METÁLICAS (EXCETO PERFIL) EXECUTADO EM OBRA (02 DEMÃOS). AF_01/2020

Itens e suas características

Pintor com encargos complementares: responsável pela pintura das peças; Tinta esmalte premium, cor branco fosco, para superfícies metálicas.

Procedimentos de execução

Limpeza da peça manualmente para remoção de pó e outros detritos; Preparação da tinta com diluição conforme orientação do fabricante. Aplicação de 2 demãos de tinta na superfície metálica com pincel ou rolo. Respeitando o intervalo entre as demãos, conforme a orientação do fabricante.

Unidade de medição

Para fins de recebimento, a unidade de medição é o metro quadrado.

Deivid
APROVO O PRESENTE
PROJETO BASICO E
23/12/22

17 SERVIÇOS DIVERSOS

17.1 CONJUNTO COM 03 LIXEIRAS EM FIBRA DE VIDRO, COM CAPACIDADE 20L CADA, COM TAMPA VAI E VEM

Lixeira em fibra de vidro, capacidade 20 litros, colorida. Para coleta seletiva, metal, plástico, papel, vidro, orgânico e resíduo geral não reciclável ou misturado, ou contaminado não passível de separação.

17.2 RAMPA PADRÃO PARA ACESSO DE DEFICIENTES A PASSEIO PÚBLICO, EM CONCRETO SIMPLES FCK=25MPA, DESEMPOLADA, COM PINTURA INDICATIVA EM NOVACOR, 02 DEMÃOS

Itens e suas características

Deve-se ser seguidas todas as recomendações presentes em projeto de acessibilidade em compatibilidade com as determinações da NBR 9050.

Unidade de medição

Para fins de recebimento, a medição será realizada de forma unitária.

18 SERVIÇOS FINAIS

18.1 LIMPEZA GERAL

Itens e suas características

Deverá ser realizada limpeza geral na área de intervenção da obra, com remoção de entulhos proveniente da execução do serviço, bem como limpeza de pisos, vidros esquadrias e qualquer elemento construtivo da obra que por ventura tenha sido sujo na execução do serviço.

Unidade de medição

Para fins de recebimento a unidade de medição é o metro quadrado.

Daniela Cavali Rodrigues Freitas
Engenheira Civil
CREA-MA 111.893.075-4

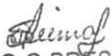
APROVO O PRESENTE
PROJETO BASICO EM
23 / 12 / 22

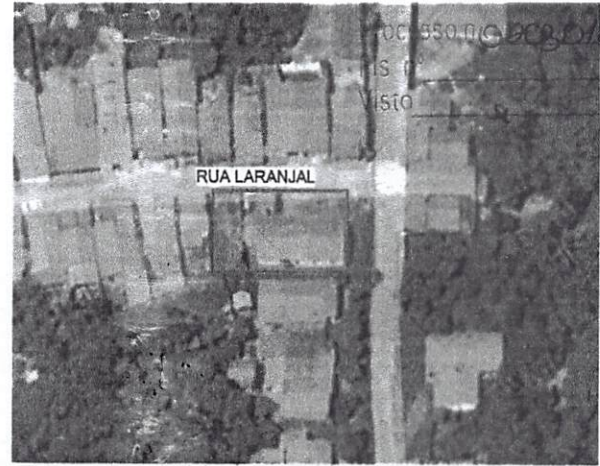
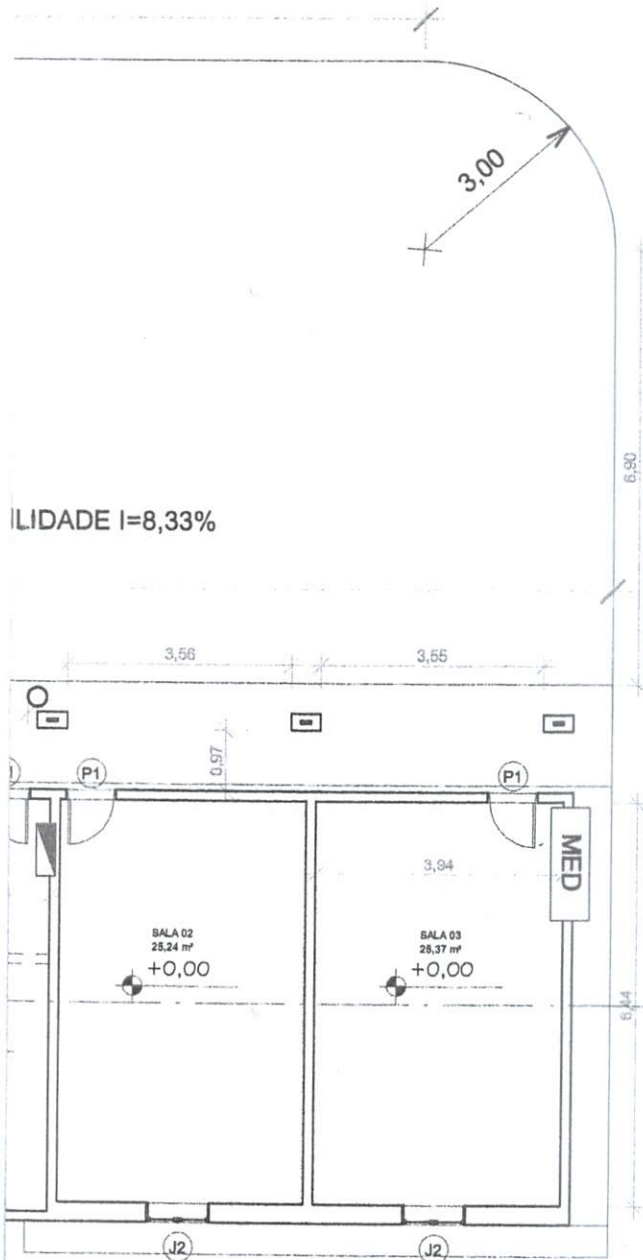

PLANTA DE SITUAÇÃO

Camila
 APROVO O PRESENTIL
 PROJETO BASICO EM
 23/12/12

QUADRO DE ESQUADRIAS - JANELAS

ITEM	QUANTIDADE	LARGURA	ALTURA	ALTURA DO PEITORIL	MODELO	DESCRIÇÃO
J1	3	0,50	0,50	1,60	CORRER	VIDRO E ALUMINIO
J2	5	1,00	1,10	1,00	CORRER	VIDRO E ALUMINIO - JÁ EXISTENTE
J5	4	1,00	1,10	1,00	CORRER	NOVA - USAR O MESMO MODELO DA JANELA JÁ EXISTENTE

QUADRO DE ESQUADRIAS - PORTAS

ITEM	QUANTIDADE	LARGURA	ALTURA	MODELO	DESCRIÇÃO
P1	4	0,80	2,10	ABRIR	MADEIRA MACIÇA - JÁ EXISTENTE
P2	3	0,90	2,10	ABRIR	MADEIRA MACIÇA
P3	1	0,90	2,10	ABRIR	PORTA COM PROTEÇÃO A IMPACTO, BARRA DE APOIO DE 40M CONFORME NBR 9050
P4	2	0,90	2,10	ABRIR	MADEIRA MACIÇA
P5	1	1,50	1,00	ENROLAR	AÇO



PREFEITURA MUNICIPAL DE ESPERANTINÓPOLIS - MA

Obra: E.M. BOA ESPERANÇA Endereço: RUA LARANJAL, BAIRRO LARANJAL

Autora e Responsável técnico/registo: CAMILA LEITE CAU: A185685-5 Projeto: ARQUITETÔNICO

Tipo de construção: REFORMA E AMPLIAÇÃO Referência: PLANTA BAIXA/PLANTA DE SITUAÇÃO

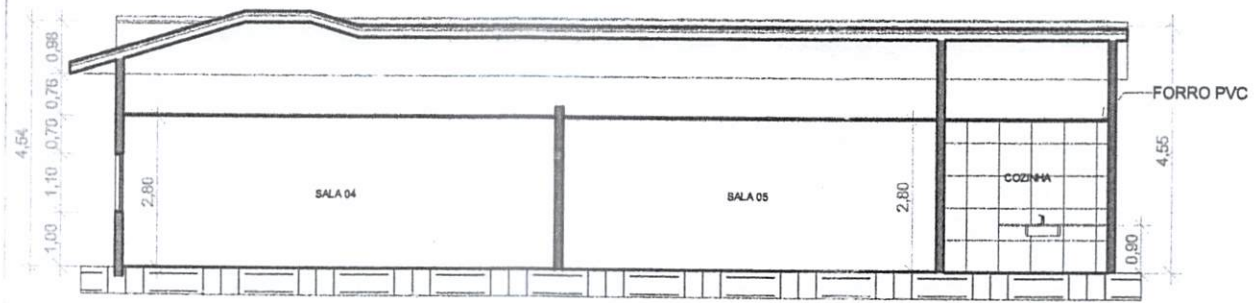
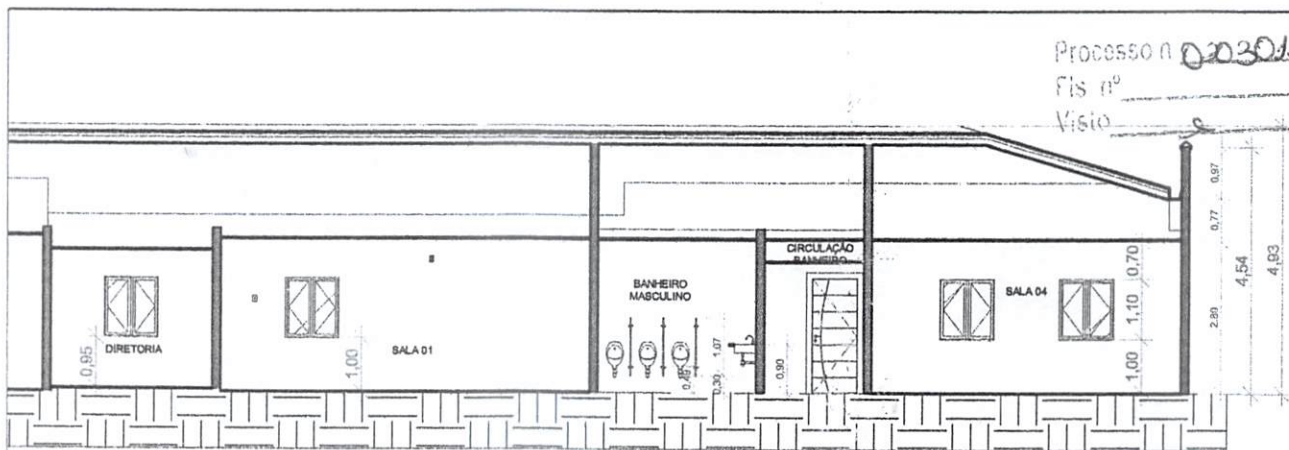

2 CORTE B
 1 : 140

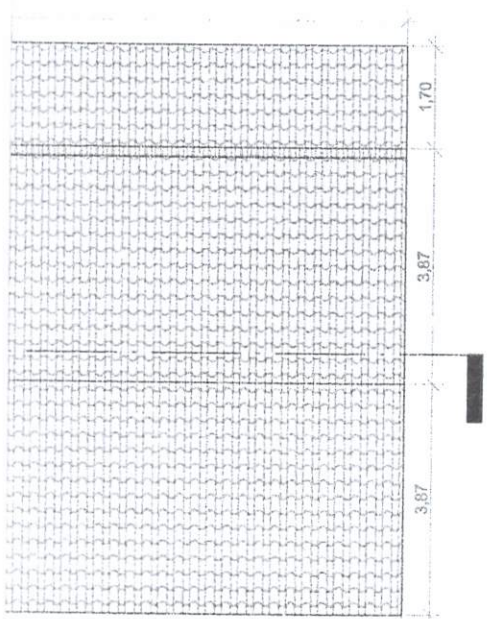

Almeid
 APROVO O PRESENTE
 PROJETO BASICO EM
 23/12/22



PREFEITURA MUNICIPAL DE ESPERANTINÓPOLIS - MA

Obra:	E.M. BOA ESPERANÇA	Endereço:	RUA LARANJAL, BAIRRO LARANJAL
Autora e Responsável técnico/registo:	CAMILA LEITE CAU: A185685-5		Projeto: ARQUITETÔNICO

Proc. 0203012023
 Fls nº 358
 Visto

Processo nº 02030120
 Fls nº
 Visto

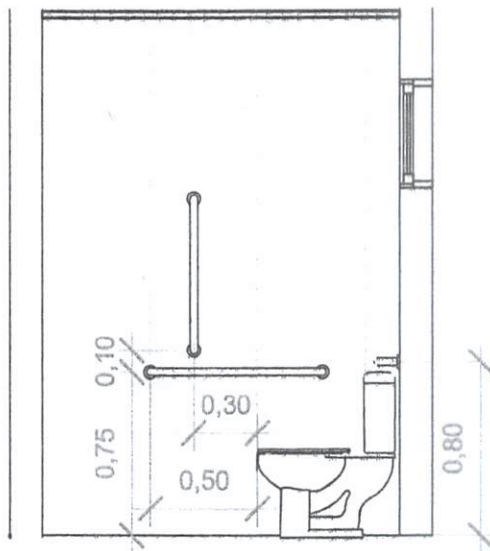

2 VISTA 1
 1 : 35

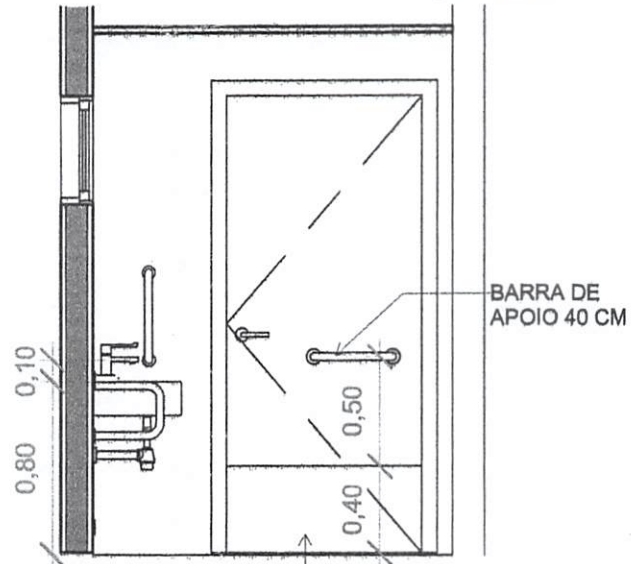

4 VISTA 3
 1 : 35

REVESTIMENTO RESISTENTE A IMPACTOS

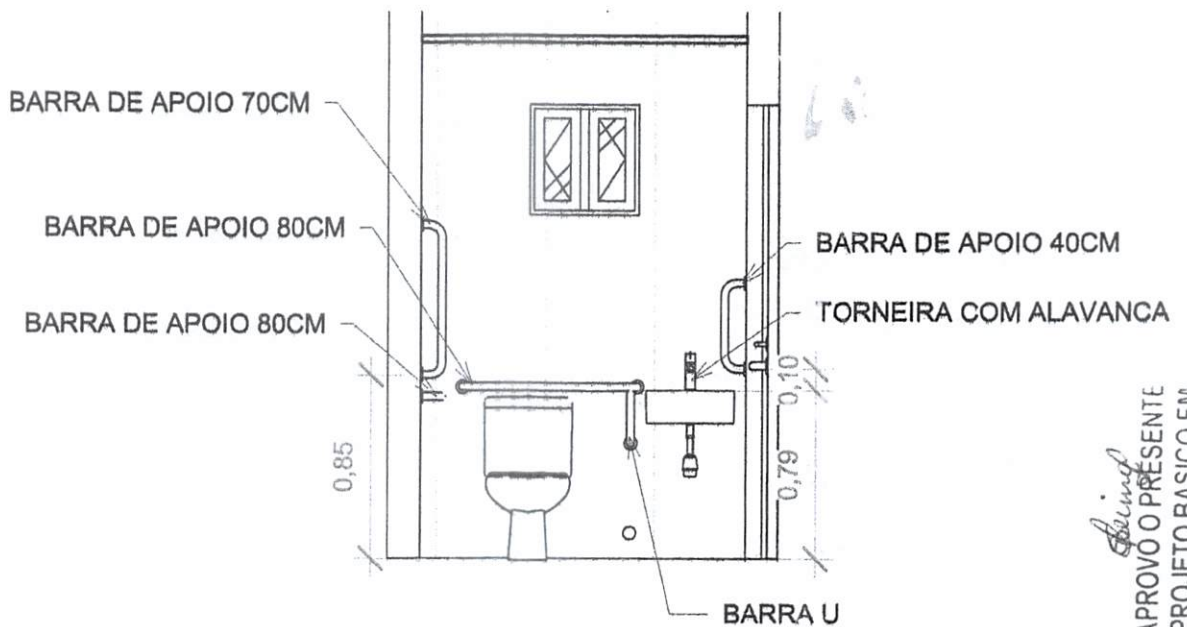

3 VISTA 2
 1 : 35

Arquit
 APROVO O PRESENTE
 PROJETO BASICO EM
 23/12/22



PREFEITURA MUNICIPAL DE ESPERANTINÓPOLIS - MA

Obra:	E.M. BOA ESPERANÇA	Endereço:	RUA LARANJAL, BAIRRO LARANJAL
Autora e Responsável técnico/regista:	CAMILA LEITE CAU; A185685-5	Projeto:	ARQUITETÔNICO
Tipo de construção:	REFORMA E AMPLIAÇÃO	Referência:	DETALHE DO BANHEIRO



Anotação de Responsabilidade Técnica - ART
Lei nº 6.496, de 7 de dezembro de 1977

CREA-MA

Processo nº 0203012023
Fls nº 393
Visto e Processo nº 02030120
Fls nº
ART OBRA / SERVIÇO
Nº MA20220599131
Página 1/2

Conselho Regional de Engenharia e Agronomia do Estado do Maranhão

INICIAL

1. Responsável Técnico
DANIELA CAMILA RODRIGUES FREITAS
Título profissional: ENGENHEIRA CIVIL
RNP: 1118930754
Registro: 1118930754MA

2. Dados do Contrato
Contratante: MUNICIPIO DE ESPERANTINOPOLIS
RUA JEFFERSON MOREIRA
Complemento: Bairro: Centro
Cidade: ESPERANTINÓPOLIS UF: MA
CPF/CNPJ: 06.376.669/0001-69
Nº: 403
CEP: 65750000
Contrato: Não especificado Celebrado em:
Valor: R\$ 2.400,00 Tipo de contratante: Pessoa Jurídica de Direito Público
Ação Institucional: Outros

3. Dados da Obra/Serviço
RUA LARANJAL Nº: S/N
Complemento: Bairro: LARANJAL
Cidade: ESPERANTINÓPOLIS UF: MA CEP: 65750000
Data de Início: 28/11/2022 Previsão de término: 19/12/2022 Coordenadas Geográficas: -4.889725, -44.883274
Finalidade: Escolar Código: Não Especificado
Proprietário: MUNICIPIO DE ESPERANTINOPOLIS CPF/CNPJ: 06.376.669/0001-69

4. Atividade Técnica

	Quantidade	Unidade
14 - Elaboração		
35 - Elaboração de orçamento > CONSTRUÇÃO CIVIL > EDIFICAÇÕES > DE EDIFICAÇÃO > #1.1.1.1 - DE ALVENARIA	180,03	m²
35 - Elaboração de orçamento > CONSTRUÇÃO CIVIL > EDIFICAÇÕES > DE REFORMA DE EDIFICAÇÃO > #1.1.2.1 - DE ALVENARIA	182,18	m²
72 - Orientação técnica > CONSTRUÇÃO CIVIL > EDIFICAÇÕES > DE EDIFICAÇÃO > #1.1.1.1 - DE ALVENARIA	1,00	un
35 - Elaboração de orçamento > CONSTRUÇÃO CIVIL > EDIFICAÇÕES > DE REFORMA DE EDIFICAÇÃO > #1.1.2.1 - DE ALVENARIA	1,00	un
62 - Projeto de instalações > ELETROTÉCNICA > INSTALAÇÕES ELÉTRICAS > DE INSTALAÇÕES ELÉTRICAS EM BAIXA TENSÃO > #11.10.1.2 - PARA FINS COMERCIAIS	150,03	m²
82 - Projeto de instalações > CONSTRUÇÃO CIVIL > INSTALAÇÕES HIDROSSANITÁRIAS > #1.4.3 - DE INSTALAÇÃO DE SISTEMA DE ESGOTO SANITÁRIO	18,00	pontos
82 - Projeto de instalações > CONSTRUÇÃO CIVIL > INSTALAÇÕES HIDROSSANITÁRIAS > #1.4.1 - DE SISTEMA DE ÁGUA POTÁVEL	16,00	pontos

Após a conclusão das atividades técnicas o profissional deve proceder a baixa desta ART

5. Observações
ELABORAÇÃO DE ORÇAMENTO, ESPECIFICAÇÕES TÉCNICAS, PROJETO ELÉTRICO E HIDRÁULICO PARA A OBRA DE REFORMA E AMPLIAÇÃO DA ESCOLA BOA ESPERANÇA, LOCALIZADA NO BAIRRO LARANJAL, NO MUNICÍPIO DE ESPERANTINÓPOLIS-MA.

6. Declarações
- Cláusula Compromissória: Qualquer conflito ou litígio originado do presente contrato, bem como sua interpretação ou execução, será resolvido por arbitragem, de acordo com a Lei nº. 9.307, de 23 de setembro de 1996, por meio do Centro de Mediação e Arbitragem - CMA vinculado ao Crea-MA, nos termos do respectivo regulamento de arbitragem que, expressamente, as partes declaram concordar.

7. Entidade de Classe
SINTEC - MA

8. Assinaturas
Declaro serem verdadeiras as informações acima
Esperantinópolis 22 de dezembro de 2022
Local data
DANIELA CAMILA RODRIGUES FREITAS - CPF: 067.524.323-84
MUNICIPIO DE ESPERANTINOPOLIS - CNPJ: 06.376.669/0001-69

9. Informações
* A ART é válida somente quando quitada, mediante apresentação do comprovante do pagamento ou conferência no site do Crea.

10. Valor

A autenticidade desta ART pode ser verificada em: <https://crea-ma.sitac.com.br/publico/>, com a chave: Z2c12
Impresso em: 22/12/2022 às 15:51:33 por: , ip: 167.249.147.32

www.creama.org.br
Tel: (98) 2106-8300

faleconosco@creama.org.br
Fax: (98) 2106-8300

CREA-MA
Conselho Regional de Engenharia e Agronomia do Estado do Maranhão



APROVO O PRESENTE
DANIELA CAMILA RODRIGUES FREITAS



Anotação de Responsabilidade Técnica - ART
Lei nº 6.496, de 7 de dezembro de 1977

CREA-MA

ART OBRA / SERVIÇO
Fls nº
Nº MA20220599131

Conselho Regional de Engenharia e Agronomia do Estado do Maranhão

INICIAL

Valor da ART: R\$ 88,78 Registrada em: 22/12/2022 Valor pago: R\$ 88,78 Nosso Número: 8304309618

Steinfeld
APROVO O PRESENTE
PROJETO BASICO EM
23 / 12 / 22

Daniela
Daniela Camillo Rodrigues Freitas
Engenheira Civil
CREA-MA 111.893.075-4

A autenticidade desta ART pode ser verificada em: <https://crea-ma.sitac.com.br/publico/>, com a chave: Z2c12
Impresso em: 22/12/2022 às 15:51:33 por: ip: 187.248.147.32

www.creama.org.br
Tel: (98) 2106-8300

faleconosco@creama.org.br
Fax: (98) 2106-8300





CAU/BR

Conselho de Arquitetura e Urbanismo do Brasil

Registro de Responsabilidade Técnica - RRT

Proc. 0703017023

Fls nº 401

Visto RRT 12658847

Processo nº 020801202

Fls nº

Visto



Verificar Autenticidade

1. RESPONSÁVEL TÉCNICO

Nome Civil/Social: CAMILA LEITE DA SILVA
Título Profissional: Arquiteto(a) e Urbanista

CPF: 019.XXX.XXX-92
Nº do Registro: 00A1856855

2. DETALHES DO RRT

Nº do RRT: SI12658847I00CT001
Data de Cadastro: 15/12/2022
Data de Registro: 16/12/2022
Tipologia: Educacional

Modalidade: RRT SIMPLES
Forma de Registro: INICIAL
Forma de Participação: INDIVIDUAL

2.1 Valor do RRT

Valor do RRT: R\$108,69

Pago em: 15/12/2022

3. DADOS DO SERVIÇO/CONTRATANTE

3.1 Serviço 001

Contratante: Município de Esperantinópolis
Tipo: Órgão Público
Valor do Serviço/Honorários: R\$0,00

CPF/CNPJ: 06.XXX.XXX/0001-69
Data de Início: 06/11/2022
Data de Previsão de Término: 18/12/2022

3.1.1 Dados da Obra/Serviço Técnico

CEP: 65750000
Logradouro: LARANJAL
Bairro: LARANJAL
UF: MA

Nº: SN
Complemento:
Cidade: ESPERANTINÓPOLIS
Longitude:

Latitude:

3.1.2 Descrição da Obra/Serviço Técnico

Reforma e ampliação da E.M. Boa Esperança, localizada na ----- bairro Laranjal, Esperantinópolis MA. A mesma tem área construída de 158,70M², 7 ambientes: CIRCULAÇÃO, DIRETORIA, SALA 01, SALA 02, SALA 03, WC 1, WC 2 no terreno de 552,15 m².

Será ampliado mais 4 ambientes: SALA 04, SALA 05, COZINHA E BANHEIRO PARA PCD. Totalizando 519,18 m² de área construída.

3.1.3 Declaração de Acessibilidade

Declaro o atendimento às regras de acessibilidade previstas em legislação e em normas técnicas pertinentes para as edificações abertas ao público, de uso público ou privativas de uso coletivo, conforme § 1º do art. 56 da Lei nº 13146, de 06 de julho de 2015.

3.1.4 Dados da Atividade Técnica

Grupo: PROJETO
Atividade: 1.1.1 - Levantamento arquitetônico
Grupo: PROJETO

Camila Leite da Silva
APROVO O PRESENTE PROJETO BASICO EM
23/12/22

Quantidade: 158.7
Unidade: metro quadrado
Quantidade: 519.18

Camila Leite da Silva
Arquiteto e Urbanista
CAU-AR



CAU/BR

Conselho de Arquitetura e Urbanismo do Brasil

Registro de Responsabilidade Técnica - RRT

Processo nº 0003012023

Fls nº

RRT 12658847

Processo nº 0003012023

Fls nº 481

Visto



Verificar Autenticidade

Atividade: 1.1.3 - Projeto arquitetônico de reforma
Grupo: PROJETO
Atividade: 1.7.1 - Memorial descritivo

Unidade: metro quadrado
Quantidade: 519.18
Unidade: metro quadrado

4. RRT VINCULADO POR FORMA DE REGISTRO

Nº do RRT	Contratante	Forma de Registro	Data de Registro
SI12658847100CT001	Município de Esperantinópolis	INICIAL	15/12/2022

5. DECLARAÇÃO DE VERACIDADE

Declaro para os devidos fins de direitos e obrigações, sob as penas previstas na legislação vigente, que as informações cadastradas neste RRT são verdadeiras e de minha responsabilidade técnica e civil.

6. ASSINATURA ELETRÔNICA

Documento assinado eletronicamente por meio do SICCAU do arquiteto(a) e urbanista CAMILA LEITE DA SILVA, registro CAU nº 00A1856855, na data e hora: 15/12/2022 11:01:05, com o uso de login e de senha. O CPF/CNPJ está oculto visando proteger os direitos fundamentais de liberdade, privacidade e o livre desenvolvimento da personalidade da pessoa natural (LGPD)
A autenticidade deste RRT pode ser verificada em: <https://siccau.caubr.gov.br/app/view/sight/externo?form=Servicos>, ou via QRCode.

Camila Leite da Silva
Arquiteta e Urbanista
CAU:A185685-5 MA

Steinof
APROVO O PRESENTE
PROJETO BASICO EM
23/12/22



Emissão de comprovantes

22/12/2022 - BANCO DO BRASIL - 10:48:31
131301313 0002

COMPROVANTE DE PAGAMENTO DE TITULOS

CLIENTE: P M E TRIBUTOS MUNICIPAIS
AGENCIA: 1313-7 CONTA: 6.760-1
=====

BANCO DO BRASIL

0019000090285654500517460794179692120000010869
BENEFICIARIO:
CONSELHO A URBANISMO MARANHAO
NOME FANTASIA:
CONSELHO DE ARQUITETURA E URBANISMO
CNPJ: 14.968.163/0001-77
PAGADOR:
CAMILA LEITE DA SILVA
CPF: 019.458.683-92

NR. DOCUMENTO	122.202
NOSSO NUMERO	28565450017460794
CONVENIO	02856545
DATA DE VENCIMENTO	27/12/2022
DATA DO PAGAMENTO	22/12/2022
VALOR DO DOCUMENTO	108,69
VALOR COBRADO	108,69

NR.AUTENTICACAO F.4E0.980.C71.ADB.AAB
=====

Central de Atendimento BB
4004 0001 Capitais e regioes metropolitanas
0800 729 0001 Demais localidades.
Consultas, informacoes e servicos transacionais.

SAC BB
0800 729 0722
Informacoes, reclamacoes, cancelamento de produtos e servicos.

Ouvidoria
0800 729 5678
Reclamacoes nao solucionadas nos canais habituais agencia, SAC e demais canais de atendimento.

Atendimento a Deficientes Auditivos ou de Fala
0800 729 0088
Informacoes, reclamacoes, cancelamento de cartao, outros produtos e servicos de Ouvidoria.

22/12/2022 - BANCO DO BRASIL - 10:48:31
131301313 0002

COMPROVANTE DE PAGAMENTO DE TITULOS

CLIENTE: P M E TRIBUTOS MUNICIPAIS
AGENCIA: 1313-7 CONTA: 6.760-1
=====

BANCO DO BRASIL

0019000090285654500517459276170592120000010869
BENEFICIARIO:
CONSELHO A URBANISMO MARANHAO
NOME FANTASIA:
CONSELHO DE ARQUITETURA E URBANISMO
CNPJ: 14.968.163/0001-77
PAGADOR:
CAMILA LEITE DA SILVA
CPF: 019.458.683-92

NR. DOCUMENTO	122.203
NOSSO NUMERO	28565450017459276
CONVENIO	02856545
DATA DE VENCIMENTO	27/12/2022
DATA DO PAGAMENTO	22/12/2022
VALOR DO DOCUMENTO	108,69

Beimel
APROVO O PRESENTE
PROJETO BASICO EM
23/12/22

22/12/2022 10:48

Banco do Brasil

Processo nº 0203012073
Fls nº 403
Visto e

Processo nº 0203012073
Fls nº
Visto e

NR. DOCUMENTO 122.204
VALOR COBRADO 108,69
NR. AUTENTICACAO A.0EC.5B8.A68.DD3.11B
Central de Atendimento BB
4004 0001 Capitais e regioes metropolitanas
0800 729 0001 Demais localidades.
Consultas, informacoes e servicos transacionais.

SAC BB
0800 729 0722
Informacoes, reclamacoes, cancelamento de produtos e servicos.

Ouvidoria
0800 729 5678
Reclamacoes nao solucionadas nos canais habituais agencia, SAC e demais canais de atendimento.

Atendimento a Deficientes Auditivos ou de Fala
0800 729 0088
Informacoes, reclamacoes, cancelamento de cartao, outros produtos e servicos de Ouvidoria.

22/12/2022 - BANCO DO BRASIL - 10:48:32
131301313 0002

COMPROVANTE DE PAGAMENTO DE TITULOS

CLIENTE: P M E TRIBUTOS MUNICIPAIS
AGENCIA: 1313-7 CONTA: 6.760-1
BANCO DO BRASIL

00190000090285654500517460854171992120000010869
BENEFICIARIO:
CONSELHO A URBANISMO MARANHAO
NOME FANTASIA:
CONSELHO DE ARQUITETURA E URBANISMO
CNPJ: 14.968.163/0001-77
PAGADOR:
CAMILA LEITE DA SILVA
CPF: 019.458.683-92

NR. DOCUMENTO 122.204
NOSSO NUMERO 28565450017460854
CONVENIO 02856545
DATA DE VENCIMENTO 27/12/2022
DATA DO PAGAMENTO 22/12/2022
VALOR DO DOCUMENTO 108,69
VALOR COBRADO 108,69

NR. AUTENTICACAO F.CCD.7D0.C2D.060.9FD
Central de Atendimento BB
4004 0001 Capitais e regioes metropolitanas
0800 729 0001 Demais localidades.
Consultas, informacoes e servicos transacionais.

SAC BB
0800 729 0722
Informacoes, reclamacoes, cancelamento de produtos e servicos.

Ouvidoria
0800 729 5678
Reclamacoes nao solucionadas nos canais habituais agencia, SAC e demais canais de atendimento.

Atendimento a Deficientes Auditivos ou de Fala
0800 729 0088
Informacoes, reclamacoes, cancelamento de cartao, outros produtos e servicos de Ouvidoria.

Spina
APROVO O PRESENTE
PROJETO BASICO EM
23/12/22

Transação efetuada com sucesso por: JC444723 KELLVANE FERREIRA SOUSA.



ANEXO II

TERMO DE CONTRATO - Nº TP ___/___

PROCESSO ADMINISTRATIVO Nº 0203012023
TOMADA DE PREÇOS Nº. XXX/2023.
TERMO DE CONTRATO Nº ___/2023

TERMO DE CONTRATO DE SERVIÇOS DE
ENGENHARIA Nº/....., QUE FAZEM ENTRE SI O
MUNICÍPIO DE ESPERANTINÓPOLIS ATRAVÉS
DA SECRETARIA MUNICIPAL DE
..... E A EMPRESA
.....

O Município de Esperantinópolis (MA), através da Secretaria Municipal de....., com sede na, na cidade de, /Estado ..., inscrito no CNPJ sob o nº, neste ato representada pelo (*cargo e nome*), nomeado pela Portaria nº, de de de 20..., publicada em de de, inscrito(a) no CPF nº, portadora da Carteira de Identidade nº, doravante denominado CONTRATANTE, e a empresa inscrito(a) no CNPJ/MF sob o nº, sediada na, em doravante designada CONTRATADA, neste ato representada pelo Sr., portador da Carteira de Identidade nº, expedida pela, e CPF nº, tendo em vista o que consta no Processo nº e em observância às disposições da Lei nº 8.666, de 21 de junho de 1993, resolvem celebrar o presente Termo de Contrato, decorrente da *Tomada de Preços* nº/20..., mediante as cláusulas e condições a seguir enunciadas.

1. CLÁUSULA PRIMEIRA – OBJETO

O objeto do presente instrumento é a contratação de empresa especializada em serviços de engenharia para reforma e ampliação da Escola Boa Esperança, no município de Esperantinópolis-MA, mediante o regime de empreitada por preço global, mediante o regime empreitada por preço global, que será prestado nas condições estabelecidas no Projeto Básico e demais documentos técnicos que se encontram anexos ao Instrumento Convocatório do certame que deu origem a este instrumento contratual.

1.1. Este Termo de Contrato vincula-se ao Instrumento Convocatório da *Tomada de Preços* nº ___/2023 e seus anexos, identificado no preâmbulo acima, e à proposta vencedora, independentemente de transcrição.

2. CLÁUSULA SEGUNDA – VIGÊNCIA

2.1. O prazo de vigência do Contrato será de **165 (cento e sessenta e cinco) dias corridos**, a partir da data da assinatura, podendo tal prazo ser prorrogado nas hipóteses elencadas no parágrafo primeiro do artigo 57 da Lei nº 8.666, de 1993, sendo:

2.1.1 LOTE ÚNICO: Vigência de **165 (cento e sessenta e cinco e cinco) dias corridos, sendo 60 (sessenta) dias**, para a execução dos serviços, **15 (quinze) dias** para o Recebimento Provisório e de até **90(noventa) dias** após o recebimento provisório para o Recebimento Definitivo, podendo este prazo ser aditivado caso haja necessidade



para cumprimento do objeto do presente instrumento, por intermédio de Termo de Aditivo.

2.1.1. O prazo de execução dos serviços terá início a partir da data de emissão da Ordem de Serviço ou documento equivalente.

2.2. A execução dos serviços será iniciada após o recebimento pela empresa da ordem de serviços, cujas etapas observarão o cronograma fixado no Projeto Básico.

2.3. A prorrogação dos prazos de execução e vigência do contrato será precedida da correspondente adequação do cronograma físico-financeiro, bem como de justificativa e autorização da autoridade competente para a celebração do ajuste, devendo ser formalizada nos autos do processo administrativo.

3. CLÁUSULA TERCEIRA – DO PREÇO

3.1. O valor total de R\$ (.....).

3.2. No valor acima estão incluídos todas as despesas ordinárias diretas e indiretas decorrentes da execução do objeto, inclusive tributos e/ou impostos, encargos sociais, trabalhistas, previdenciários, fiscais e comerciais incidentes, taxa de administração, frete, seguro e outros necessários ao cumprimento integral de objeto da contratação.

3.3. O valor consignado neste Termo de Contrato é fixo e irrevogável, porém poderá ser corrigido anualmente mediante requerimento da contratada, observado o interregno mínimo de um ano, contado a partir *da data limite para a apresentação da proposta*, pela variação do INCC (Índice Nacional de Custos da Construção) ou outro que vier a substituí-lo.

4. CLÁUSULA QUARTA – DOTAÇÃO ORÇAMENTÁRIA

4.1. As despesas para atender a esta licitação estão programadas em dotação orçamentária própria, prevista no orçamento geral do Município para o exercício de 2023, tendo como fonte de recursos, na classificação abaixo:

.....
.....
.....

4.2. O valor do presente contrato é no montante de R\$ xxxxxxx (xxxxxxxxxxxx).

4.3. Surgindo a necessidade de alteração da Dotação Orçamentária acima descrita, proceder-se-á ao Apostilamento, com fundamento no Art. 65, § 8º, da Lei nº 8.666/93.

4.4. Caso a vigência do contrato ultrapasse o exercício financeiro, as despesas do exercício subsequente correrão à conta das dotações orçamentárias indicadas em termo aditivo ou apostilamento.

5. CLÁUSULA QUINTA – DO PAGAMENTO

5.1. O pagamento será efetuado pela Contratante após a conclusão de cada etapa prevista no cronograma físico-financeiro, no prazo de 30 (trinta) dias, contados da apresentação da Nota Fiscal/Fatura contendo o detalhamento da execução do objeto e dos materiais empregados.



5.2. Os pagamentos decorrentes de despesas cujos valores não ultrapassem o limite de que trata o inciso II do art. 24 da Lei 8.666, de 1993, deverão ser efetuados no prazo de até 5 (cinco) dias úteis, contados da data da apresentação da Nota Fiscal/Fatura, nos termos do art. 5º, § 3º, da Lei nº 8.666, de 1993.

5.3. A apresentação da Nota Fiscal/Fatura deverá ocorrer no prazo de 5(cinco) dias, contado da data final do período de adimplemento da parcela da contratação a que aquela se referir.

5.3.1. Havendo erro na apresentação da Nota Fiscal/Fatura, ou circunstância que impeça a liquidação da despesa, o pagamento ficará sobrestado até que a Contratada providencie as medidas saneadoras. Nesta hipótese, o prazo para pagamento iniciar-se-á após a comprovação da regularização da situação, não acarretando qualquer ônus para a Contratante.

5.4. O pagamento somente será autorizado depois de efetuado o "atesto" pelo servidor competente, condicionado este ato à verificação da conformidade da Nota Fiscal/Fatura apresentada em relação à etapa do cronograma físico-financeiro entregue e aos materiais empregados.

5.4.1. Juntamente com a primeira medição, a Contratada deverá apresentar **comprovação de matrícula da obra junto à Previdência Social.**

5.5. Será efetuada a retenção ou glosa no pagamento, proporcional à irregularidade verificada, sem prejuízo das sanções cabíveis, caso se constate que a Contratada:

5.5.1. não produziu os resultados acordados;

5.5.2. deixou de executar as atividades contratadas, ou não as executou com a qualidade mínima exigida;

5.5.3. deixou de utilizar os materiais e recursos humanos exigidos para a execução do objeto, ou utilizou-os com qualidade ou quantidade inferior à demandada.

5.6. O pagamento será efetuado através de ordem bancária, para crédito em banco, agência e conta corrente indicados pela Contratada.

5.7. Será considerada data do pagamento o dia em que constar como emitida a ordem bancária.

5.8. Quando do pagamento, será efetuada a retenção tributária prevista na legislação aplicável.

5.8.1. A Contratada regularmente optante pelo Simples Nacional não sofrerá a retenção tributária quanto aos impostos e contribuições abrangidos por aquele regime. No entanto, o pagamento ficará condicionado à apresentação de comprovação, por meio de documento oficial, de que faz jus ao tratamento tributário favorecido previsto na referida Lei Complementar.

5.9. Nos casos de eventuais atrasos de pagamento, desde que a Contratada não tenha concorrido, de alguma forma, para tanto, fica convencionado que a taxa de compensação financeira devida pela Contratante, entre a data do vencimento e o efetivo adimplemento da parcela, é calculada mediante a aplicação da seguinte

Seimaj



fórmula:

EM = I x N x VP, sendo:

EM = Encargos moratórios;

N = Número de dias entre a data prevista para o pagamento e a do efetivo pagamento;

VP = Valor da parcela a ser paga.

I = Índice de compensação financeira = 0,00016438, assim apurado:

$$I = (TX)$$

$$I = \frac{(6/100)}{365}$$

$$I = 0,00016438$$

TX = Percentual da taxa anual = 6%.

6. CLÁUSULA SEXTA - CONTROLE E FISCALIZAÇÃO DA EXECUÇÃO

6.1. A execução dos serviços ora contratados será objeto de acompanhamento, controle, fiscalização e avaliação por representante da CONTRATANTE, para este fim especialmente designado, com as atribuições específicas determinadas na Lei nº 8.666, de 1993, conforme detalhado no Projeto Básico.

6.1.1. O representante da CONTRATANTE deverá ser profissional habilitado e com a experiência técnica necessária para o acompanhamento e controle da execução da obra.

6.2. O acompanhamento, o controle, a fiscalização e avaliação de que trata este item não excluem a responsabilidade da CONTRATADA e nem confere à CONTRATANTE responsabilidade solidária, inclusive perante terceiros, por quaisquer irregularidades ou danos na execução dos serviços contratados.

6.3. A CONTRATANTE se reserva o direito de rejeitar, no todo ou em parte, os serviços ora contratados, prestados em desacordo com o presente Edital e seus Anexos e com o contrato.

6.4. As determinações e as solicitações formuladas pelo representante da CONTRATANTE encarregado da fiscalização do contrato deverão ser prontamente atendidas pela CONTRATADA, ou, nesta impossibilidade, justificadas por escrito.

7. CLÁUSULA SÉTIMA – OBRIGAÇÕES DA CONTRATANTE

7.1. Efetuar os pagamentos nas condições e preços pactuados.

7.2. Acompanhar e fiscalizar a execução do contrato por meio de um representante especialmente designado, nos termos do art. 67 da Lei n.º 8.666/1993.

7.3. Notificar, por escrito, à CONTRATADA, ocorrência de eventuais imperfeições no curso da execução dos serviços, fixando prazo para a sua correção.

7.4. Oferecer todas as informações e esclarecimentos necessários para que a Contratada possa executar os serviços dentro das especificações.

7.5. Não permitir execução de tarefas em desacordo com as normas preestabelecidas e rejeitar, no todo ou em parte, os serviços que sejam executados em desacordo com o Contrato, aplicando as penalidades cabíveis.

7.6. Ceder à CONTRATADA, quando necessário, espaço para execução dos serviços, ficando a mesma responsável pelo seu zelo e posterior desocupação, nas mesmas condições que lhe foi cedido.

Being



8. CLÁUSULA OITAVA – DAS OBRIGAÇÕES DA CONTRATADA

8.1. A CONTRATADA, além do fornecimento da mão-de-obra, dos materiais e dos equipamentos, ferramentas e utensílios necessários para a perfeita execução dos serviços e demais atividades correlatas, obriga-se a:

8.1.1. Providenciar junto ao CREA as Anotações de Responsabilidade Técnica – ART's referentes ao objeto do contrato e especialidades pertinentes, nos termos da Lei nº 6.496, de 1977;

8.1.2. Promover a organização técnica e administrativa dos serviços, de modo a conduzi-los eficaz e eficientemente, de acordo com os documentos e especificações que integram o Contrato, no prazo determinado.

8.1.3. Conduzir os trabalhos com estrita observância às normas da legislação pertinente, cumprindo as determinações dos Poderes Públicos, mantendo o local dos serviços sempre limpo e nas melhores condições de segurança, higiene e disciplina.

8.1.4. Atentar, em relação ao material, para todas as disposições e especificações constantes no Projeto Básico.

8.1.5. Submeter previamente, por escrito, à CONTRATANTE, para análise e aprovação, quaisquer mudanças nos métodos executivos que fujam às especificações do memorial descritivo.

8.1.6. Refazer, às suas expensas, os trabalhos executados em desacordo com o estabelecido neste instrumento e as especificações constantes no projeto básico e seus anexos, bem como substituir aqueles realizados com materiais defeituosos ou com vício de construção, pelo prazo de 05 (cinco) anos, contado da data de emissão do Termo de Recebimento Definitivo, ou a qualquer tempo se constatado pelo fiscal da CONTRATANTE.

8.1.7. Responder por qualquer acidente de trabalho na execução dos serviços, por uso indevido de patentes registradas em nome de terceiros, por danos resultantes de caso fortuito ou de força maior, por qualquer causa de destruição, danificação, defeitos ou incorreções dos serviços ou dos bens da CONTRATANTE, de seus funcionários ou de terceiros, ainda que ocorridos em via pública junto à obra.

8.1.8. Comunicar ao Fiscal do contrato, no prazo de 24 (vinte e quatro) horas, qualquer ocorrência anormal ou acidente que se verifique no local dos serviços.

8.1.9. Prestar todo esclarecimento ou informação solicitada pela CONTRATANTE ou por seus prepostos, garantindo-lhes o acesso, a qualquer tempo, ao local dos serviços, bem como aos documentos relativos à execução da reforma.

8.1.10. Paralisar, por determinação da CONTRATANTE, qualquer trabalho que não esteja sendo executado de acordo com a boa técnica ou que ponha em risco a segurança de pessoas ou bens de terceiros.

Primo



8.1.11. Responsabilizar-se pelos encargos previdenciários, fiscais e comerciais resultantes da execução do contrato.

8.1.12. Responder pelo pagamento dos salários devidos aos empregados e encargos trabalhistas, bem como pelos registros, seguros contra riscos de acidentes de trabalho e outras obrigações inerentes à execução dos serviços ora contratados.

8.1.13. Arcar com todos os tributos incidentes sobre este Contrato, bem como sobre a sua atividade, devendo efetuar os respectivos pagamentos na forma e nos prazos determinados por lei.

8.1.14. Cumprir, além dos postulados legais vigentes de âmbito federal, estadual ou municipal, as normas de segurança da Administração;

8.1.15. Regularizar, quando notificada pela CONTRATANTE, sob pena de sofrer as penalidades estabelecidas no contrato, as eventuais falhas na execução dos serviços fora das suas especificações;

8.1.16. Responder por qualquer prejuízo ou danos causados diretamente à Administração ou a terceiros, decorrentes de sua culpa ou dolo na execução do contrato, procedendo imediatamente aos reparos ou indenizações cabíveis e assumindo o ônus decorrente;

8.1.17. Comunicar ao CONTRATANTE, quaisquer fatos ou circunstâncias detectadas por seus empregados quando da execução dos serviços, que prejudiquem ou possam vir a prejudicar a qualidade dos serviços ou comprometer à integridade do patrimônio público;

8.1.18. Não transferir a terceiros, por qualquer forma, nem mesmo parcialmente, as obrigações assumidas, nem subcontratar qualquer das prestações a que está obrigada, exceto nas condições autorizadas no Projeto Básico ou neste contrato;

8.1.19. Não permitir a utilização de qualquer trabalho do menor de dezesseis anos, exceto na condição de aprendiz para os maiores de quatorze anos; nem permitir a utilização do trabalho do menor de dezoito anos em trabalho noturno, perigoso ou insalubre;

8.1.20. Manter, durante o período de vigência do contrato, todas as condições que ensejaram a sua habilitação e qualificação no certame licitatório;

8.1.21. Fornecer mensalmente, ou sempre que solicitados pela CONTRATANTE, os comprovantes do cumprimento das obrigações previdenciárias, do Fundo de Garantia por Tempo de Serviço – FGTS, e do pagamento dos salários e benefícios dos empregados utilizados na execução dos serviços;

8.1.22. Vedar a utilização, na execução dos serviços, de empregado que seja familiar de agente público ocupante de cargo em comissão ou função de confiança no órgão contratante, nos termos do artigo 7º do Decreto nº 7.203, de 2010, que dispõe sobre a vedação do nepotismo no âmbito da administração pública federal.

Beung



9. CLÁUSULA NONA – DA SUBCONTRATAÇÃO

9.1. Não será admitida a subcontratação do objeto licitatório.

10. CLÁUSULA DÉCIMA - DA GARANTIA DE EXECUÇÃO

10.1. O adjudicatário, no prazo de **30 (trinta dias)** após a assinatura do Termo de Contrato, prestará garantia no valor correspondente a 5% (cinco por cento) do valor do Contrato, que será liberada de acordo com as condições previstas neste Edital, conforme disposto no art. 56 da Lei nº 8.666, de 1993, desde que cumpridas as obrigações contratuais.

10.1.1. A inobservância do prazo fixado para apresentação da garantia acarretará a aplicação de multa de 0,07% (sete centésimos por cento) do valor do contrato por dia de atraso, até o máximo de 2% (dois por cento).

10.1.2. O atraso superior a 25 (vinte e cinco dias) dias autoriza a Administração a promover a rescisão do contrato por descumprimento ou cumprimento irregular de suas cláusulas conforme dispõem os incisos I e II do art. 78 da Lei n. 8.666, de 1993.

10.1.3. Caso o valor global da proposta da Adjudicatária seja inferior a 80% (oitenta por cento) do menor valor a que se referem as alíneas "a" e "b" do § 1º do artigo 48 da Lei nº 8.666, de 1993, será exigida, para a assinatura do contrato, prestação de garantia adicional, igual à diferença entre o menor valor calculado com base no citado dispositivo legal e o valor da correspondente proposta.

10.2. A validade da garantia, qualquer que seja a modalidade escolhida, deverá abranger um período mínimo de três meses após o término da vigência contratual.

10.3. A garantia assegurará, qualquer que seja a modalidade escolhida, o pagamento de:

10.3.1. prejuízos advindos do não cumprimento do objeto do contrato;

10.3.2. prejuízos diretos causados à Administração decorrentes de culpa ou dolo durante a execução do contrato;

10.3.3. multas moratórias e punitivas aplicadas pela Administração à contratada; e

10.3.4. obrigações trabalhistas e previdenciárias de qualquer natureza, não adimplidas pela contratada, quando couber.

10.4. A modalidade seguro-garantia somente será aceita se contemplar todos os eventos indicados no item anterior, observada a legislação que rege a matéria.

10.5. A garantia em dinheiro deverá ser efetuada em favor da Contratante, em conta específica a ser fornecida pela Contratante, com correção monetária, em favor da contratante.

ding



10.6. No caso de alteração do valor do contrato, ou prorrogação de sua vigência, a garantia deverá ser ajustada à nova situação ou renovada, seguindo os mesmos parâmetros utilizados quando da contratação.

10.7. Caso a opção seja por utilizar títulos da dívida pública, estes devem ter sido emitidos sob a forma escritural, mediante registro em sistema centralizado de liquidação e de custódia autorizado pelo Banco Central do Brasil, e avaliados pelos seus valores econômicos, conforme definido pelo Ministério da Fazenda.

10.8. No caso de garantia na modalidade de fiança bancária, deverá constar expressa renúncia do fiador aos benefícios do artigo 827 do Código Civil.

10.9. No caso de alteração do valor do contrato, ou prorrogação de sua vigência, a garantia deverá ser readequada ou renovada nas mesmas condições.

10.10. Se o valor da garantia for utilizado total ou parcialmente em pagamento de qualquer obrigação, a Contratada obriga-se a fazer a respectiva reposição no prazo máximo de **5 (cinco) dias úteis**, contados da data em que for notificada.

10.11. A Contratante executará a garantia na forma prevista na legislação que rege a matéria.

10.12. Será considerada extinta a garantia:

10.12.1. com a devolução da apólice, carta fiança ou autorização para o levantamento de importâncias depositadas em dinheiro a título de garantia, acompanhada de declaração da Contratante, mediante termo circunstanciado, de que a Contratada cumpriu todas as cláusulas do contrato;

10.12.2. no prazo de 03 (três) meses após o término da vigência do contrato, caso a Administração não comunique a ocorrência de sinistros, quando o prazo será ampliado, nos termos da comunicação.

11. CLÁUSULA DÉCIMA PRIMEIRA – DAS SANÇÕES ADMINISTRATIVAS

11.1 Comete infração administrativa nos termos da Lei nº 8.666, de 1993 a Contratada que inexecutar total ou parcialmente qualquer das obrigações assumidas em decorrência da contratação; ensejar o retardamento da execução do objeto; fraudar na execução do contrato; comportar-se de modo inidôneo; cometer fraude fiscal; ou não mantiver a proposta;

11.1.1 Considera-se comportamento inidôneo, entre outros, a declaração falsa quanto às condições de participação, quanto ao enquadramento como ME/EPP ou o conluio entre os licitantes, em qualquer momento da licitação, mesmo após o encerramento da fase de lances.

11.2 A Contratada que cometer qualquer das infrações acima discriminadas ficará sujeita, sem prejuízo da responsabilidade civil e criminal, às seguintes sanções:

11.2.1 advertência por faltas leves, assim entendidas aquelas que não acarretem prejuízos significativos para a Contratante;

Feijó



- 11.2.2 multa moratória de até 1% (dois por cento) por dia de atraso injustificado sobre o valor da parcela inadimplida, até o limite de 30 (trinta) dias;
- 11.2.2.1 as penalidades de multa decorrentes de fatos diversos serão consideradas independentes entre si.
- 11.2.3 multa compensatória de até 20% (vinte por cento) sobre o valor total do contrato, no caso de inexecução total do objeto;
- 11.2.3.1 em caso de inexecução parcial, a multa compensatória, no mesmo percentual do subitem acima, será aplicada de forma proporcional à obrigação inadimplida;
- 11.2.4 suspensão de licitar e impedimento de contratar com o órgão, entidade ou unidade administrativa pela qual a Administração Pública opera e atua concretamente, pelo prazo de até dois anos;
- 11.2.5 declaração de inidoneidade para licitar ou contratar com a Administração Pública, enquanto perdurarem os motivos determinantes da punição ou até que seja promovida a reabilitação perante a própria autoridade que aplicou a penalidade, que será concedida sempre que a Contratada ressarcir a Contratante pelos prejuízos causados e após decorrido o prazo da penalidade de suspensão do subitem anterior;
- 11.3 A aplicação de multa não impede que a Administração rescinda unilateralmente o Contrato e aplique as outras sanções cabíveis.
- 11.4 A recusa injustificada da Adjudicatária em assinar o Contrato, após devidamente convocada, dentro do prazo estabelecido pela Administração, equivale à inexecução total do contrato, sujeitando-a às penalidades acima estabelecidas.
- 11.5 A aplicação de qualquer penalidade não exclui a aplicação da multa.
- 11.6 Também fica sujeita às penalidades do art. 87, III e IV da Lei nº 8.666, de 1993, a Contratada que:
- 11.6.1 tenha sofrido condenação definitiva por praticar, por meio dolosos, fraude fiscal no recolhimento de quaisquer tributos;
- 11.6.2 tenha praticado atos ilícitos visando a frustrar os objetivos da licitação;
- 11.6.3 demonstre não possuir idoneidade para contratar com a Administração em virtude de atos ilícitos praticados.
- 11.7 A aplicação de qualquer das penalidades previstas realizar-se-á em processo administrativo que assegurará o contraditório e a ampla defesa observando-se o procedimento previsto na Lei nº 8.666, de 1993, e subsidiariamente na Lei nº 9.784, de 1999.

Seimof



11.8 A autoridade competente, na aplicação das sanções, levará em consideração a gravidade da conduta do infrator, o caráter educativo da pena, bem como o dano causado à Administração, observado o princípio da proporcionalidade.

11.9 As multas devidas e/ou prejuízos causados à Contratante serão deduzidos dos valores a serem pagos, ou recolhidos em favor da Prefeitura Municipal de Esperantinópolis, ou ainda, quando for o caso, serão inscritos na Dívida Ativa do Município e cobrados judicialmente.

11.9.1 Caso a Contratante determine, a multa deverá ser recolhida no prazo máximo de 15(quinze) dias, a contar da data do recebimento da comunicação enviada pela autoridade competente.

11.10 As penalidades serão obrigatoriamente registradas no Cadastro de Fornecedores Municipal.

11.11 As sanções aqui previstas são independentes entre si, podendo ser aplicadas isoladas ou, no caso das multas, cumulativamente, sem prejuízo de outras medidas cabíveis

12. CLÁUSULA DÉCIMA SEGUNDA – DAS ALTERAÇÕES DO CONTRATO

12.1. Nos termos do art. 65, § 1º, da Lei nº 8.666, de 1993, a Contratada ficará obrigada a aceitar, nas mesmas condições contratuais, os acréscimos ou supressões que se fizerem necessários, até o limite de 25% (vinte e cinco por cento) do valor inicial atualizado do contrato.

12.1.1. As supressões resultantes de acordo celebrado entre os contratantes poderão exceder o limite de 25% (vinte e cinco por cento).

12.1.2. O conjunto de acréscimos e o conjunto de supressões serão calculados sobre o valor original do contrato, aplicando-se a cada um desses conjuntos, individualmente e sem nenhum tipo de compensação entre eles, os limites de alteração acima estabelecidos.

12.2. A diferença percentual entre o valor global do contrato e o preço global de referência não poderá ser reduzida em favor do contratado em decorrência de aditamentos que modifiquem a planilha orçamentária.

12.3. As alterações contratuais decorrentes de alegação de falhas ou omissões em qualquer das peças, orçamentos, plantas, especificações, memoriais e estudos técnicos preliminares do projeto não poderão ultrapassar, no seu conjunto, 10% (dez por cento) do valor total do contrato, computando-se esse percentual para verificação dos limites do art. 65, § 1º, da Lei nº 8.666, de 1993.

12.3.1. A formação do preço dos aditivos contratuais contará com orçamento específico detalhado em planilhas elaboradas pelo órgão, não podendo ser reduzida a diferença percentual entre o valor global estimado na fase interna da licitação e o valor global contratado, mantidos os limites do art. 65, § 1º, da Lei nº 8.666, de 1993.

Binjal



12.4. Somente em condições especiais, devidamente justificadas em relatório técnico circunstanciado, elaborado por profissional habilitado e aprovado pelo órgão gestor dos recursos ou seu mandatário, poderão os custos das etapas do cronograma físico-financeiro exceder o limite de proporcionalidade acima fixado, sem prejuízo da avaliação dos órgãos de controle interno e externo.

12.5. Uma vez formalizada a alteração contratual, não se aplicam, para efeito de execução, medição, monitoramento, fiscalização e auditoria, os custos unitários da planilha de formação do preço do edital.

13. CLÁUSULA DÉCIMA TERCEIRA – DO REGIME DE EXECUÇÃO

13.1. A obra será realizada por execução indireta, sob o regime de empreitada por preço global.

13.2. A assinatura do presente Contrato implica a concordância da Contratada com a adequação de todos os projetos anexos ao instrumento convocatório a que se vincula este ajuste, a qual aquiesce que eventuais alegações de falhas ou omissões em qualquer das peças, orçamentos, plantas, especificações, memoriais e estudos técnicos preliminares dos projetos não poderão ultrapassar, no seu conjunto, a dez por cento do valor total do futuro contrato, nos termos do art. 13, II do Decreto n. 7.983/2013.

14. CLÁUSULA DÉCIMA QUARTA – DAS VEDAÇÕES

14.1. É vedado à CONTRATADA:

14.1.1. Caucionar ou utilizar este Termo de Contrato para qualquer operação financeira;

14.1.2. Interromper a execução dos serviços/atividades sob alegação de inadimplemento por parte da CONTRATANTE, salvo nos casos previstos em lei.

15. CLÁUSULA DÉCIMA QUINTA – DO RECEBIMENTO DO OBJETO

15.1. Quando as obras e/ou serviços contratados forem concluídos, caberá à Contratada apresentar comunicação escrita informando o fato à fiscalização da Contratante, a qual competirá, no prazo de até 15(quinze) dias, a verificação dos serviços executados, para fins de recebimento provisório.

15.2. A Contratante realizará inspeção minuciosa de todos os serviços e obras executadas, por meio de profissionais técnicos competentes, acompanhados dos profissionais encarregados pela obra, com a finalidade de verificar a adequação dos serviços e constatar e relacionar os arremates, retoques e revisões finais que se fizerem necessários.

15.2.1. Após tal inspeção, será lavrado Termo de Recebimento Provisório, em 02 (duas) vias de igual teor e forma, ambas assinadas pela fiscalização, relatando as eventuais pendências verificadas.

15.2.2. A Contratada fica obrigada a reparar, corrigir, remover, reconstruir ou substituir, às suas expensas, no todo ou em parte, o objeto em que se verificarem vícios, defeitos ou incorreções resultantes da execução ou

Dr. Samuel



materiais empregados, cabendo à fiscalização não atestar a última e/ou única medição de serviços até que sejam sanadas todas as eventuais pendências que possam vir a ser apontadas no Termo de Recebimento Provisório.

15.3. O Termo de Recebimento Definitivo das obras e/ou serviços contratados será lavrado em até 90 (noventa) dias após a lavratura do Termo de Recebimento Provisório, por servidor ou comissão designada pela autoridade competente, desde que tenham sido devidamente atendidas todas as exigências da fiscalização quanto às pendências observadas e somente após solucionadas todas as reclamações porventura feitas quanto à falta de pagamento a operários ou fornecedores de materiais e prestadores de serviços empregados na execução do contrato.

15.3.1. Na hipótese de a verificação a que se refere o parágrafo anterior não ser procedida tempestivamente, reputar-se-á como realizada, consumando-se o recebimento definitivo no dia do esgotamento do prazo, desde que o fato seja comunicado à Contratante nos 15 (quinze) dias anteriores à exaustão do prazo.

15.3.2. O recebimento definitivo do objeto licitado não exime a Contratada, em qualquer época, das garantias concedidas e das responsabilidades assumidas em contrato e por força das disposições legais em vigor (Lei nº 10.406, de 2002).

16. CLÁUSULA DÉCIMA SEXTA – RESCISÃO

16.1. O presente Termo de Contrato poderá ser rescindido nas hipóteses previstas no art. 78 da Lei nº 8.666, de 1993, com as consequências indicadas no art. 80 da mesma Lei, sem prejuízo da aplicação das sanções previstas no Termo de Referência, anexo do Edital.

16.2. Os casos de rescisão contratual serão formalmente motivados, assegurando-se à CONTRATADA o direito à prévia e ampla defesa.

16.3. A CONTRATADA reconhece os direitos da CONTRATANTE em caso de rescisão administrativa prevista no art. 77 da Lei nº 8.666, de 1993.

16.4. O termo de rescisão, sempre que possível, deverá indicar:

16.4.1. Balanço dos eventos contratuais já cumpridos ou parcialmente cumpridos em relação ao cronograma físico-financeiro, atualizado;

16.4.2. Relação dos pagamentos já efetuados e ainda devidos;

16.4.3. Indenizações e multas.

17. CLÁUSULA DÉCIMA SÉTIMA - ALTERAÇÃO SUBJETIVA

17.1. É admissível a fusão, cisão ou incorporação da contratada com/em outra pessoa jurídica, desde que sejam observados pela nova pessoa jurídica todos os requisitos de habilitação exigidos na licitação original; sejam mantidas as demais cláusulas e condições do contrato; não haja prejuízo à execução do objeto pactuado e haja a anuência expressa da Administração à continuidade do contrato.

18. CLÁUSULA DÉCIMA OITAVA – DOS CASOS OMISSOS

18.1. Os casos omissos ou situações não explicitadas nas cláusulas deste Contrato serão decididos pela CONTRATANTE, segundo as disposições contidas na Lei nº



8.078, de 1990 - Código de Defesa do Consumidor, na Lei Complementar nº 123, de 2006, e na Lei nº 8.666, de 1993, bem como nos demais regulamentos e normas administrativas federais, que fazem parte integrante deste Contrato, independentemente de suas transcrições.

19. CLÁUSULA DÉCIMA NONA – PUBLICAÇÃO

19.1. Incumbirá à Contratante providenciar a publicação deste instrumento, por extrato, no Diário Oficial do Município de Esperantinópolis (MA), no prazo previsto na Lei nº 8.666, de 1993.

20. CLÁUSULA VIGÉSIMA – FORO

20.1. O Foro para solucionar os litígios que decorrerem da execução deste Termo de Contrato será o da Comarca de Esperantinópolis (MA).

Para firmeza e validade do pactuado, o presente Termo de Contrato foi lavrado em duas (duas) vias de igual teor, que, depois de lido e achado em ordem, vai assinado pelos contraentes.

Esperantinópolis/MA, de de 20.....

Responsável legal da CONTRATANTE

Responsável legal da CONTRATADA

TESTEMUNHAS:

1. _____
CPF:

2. _____
CPF:

Simof



ANEXO III

MODELO DE DECLARAÇÃO DE CUMPRIMENTO AO DISPOSTO NO INCISO XXXIII DO
ART. 7º DA CF

PROCESSO ADMINISTRATIVO Nº 0203012023
TOMADA DE PREÇOS Nº. XXX2023.

.....(nome da empresa), com sede na.....(endereço da empresa), CNPJ....., por seu representante legal infra-assinado, em atenção ao inciso V do art. 27 da Lei nº 8.666/93, acrescido pela Lei 9.854/1999, declara, sob as penas da lei, que cumpre integralmente a norma contida no art. 7º, inciso XXXIII, da Constituição da República, ou seja, de que não possui em seu quadro de pessoal, empregado menor de 18 (dezoito) anos em trabalho noturno, perigoso ou insalubre e de 16 (dezesseis) anos em qualquer trabalho (exceto aprendiz), a partir de 14 (catorze) anos.

Localidade, data, mês e ano

Assinatura do Representante da Empresa

Observação: (Deverá ser elaborado em papel timbrado da empresa, contendo CNPJ, endereço, fone: email).

ding



ANEXO IV
MODELO DE DECLARAÇÃO DE DISPONIBILIDADE DE INSTALAÇÕES,
APARELHAMENTO E PESSOAL

PROCESSO ADMINISTRATIVO Nº 0203012023
TOMADA DE PREÇOS Nº. XXX/2023.

A Empresa(nome da empresa)....., com sede na.....(endereço da empresa), CNPJ....., por intermédio de seu representante legal que esta subscreve o(a) Sr (a)..... (nome)....., portador da Carteira de Identidade nº(nº e órgão emissor) e do CPF nº, **DECLARA** sob as penas da Lei, que por ocasião da contratação, disporá das instalações, dos veículos, dos equipamentos, e do pessoal adequado e suficiente para a realização do objeto da licitação.

Localidade, data, mês e ano

(nome, assinatura do declarante e número RG nº. e CPF nº.)

Observação: (Deverá ser elaborado em papel timbrado da empresa, contendo CNPJ, endereço, fone: email).

Being



ANEXO V

MODELO DE DECLARAÇÃO DE VISTORIA

PROCESSO ADMINISTRATIVO Nº 0203012023
TOMADA DE PREÇOS Nº. XXX/2023.

Declaro que o técnico desta empresa, visitou o local dos serviços constante da TOMADA DE PREÇOS Nº ----/2023, constatando as condições e peculiaridades inerentes à natureza dos trabalhos, avaliando os problemas futuros de modo que os custos propostos cubram quaisquer dificuldades decorrentes de sua execução. A não verificação dessas dificuldades não poderá ser invocada no desenrolar dos trabalhos como fonte de alteração dos termos contratuais estabelecidos.

Localidade, data, mês e ano

Assinatura do Representante da Empresa

OBS: a vistoria não é medida obrigatória para fins de habilitação

Observação: (Deverá ser elaborado em papel timbrado da empresa, contendo CNPJ, endereço, fone: email).

Handwritten signature



ANEXO VI
MODELO DE DECLARAÇÃO DE ELABORAÇÃO INDEPENDENTE DE PROPOSTA

PROCESSO ADMINISTRATIVO Nº 0203012023
TOMADA DE PREÇOS Nº. XXX/2023.

Eu _____ (representante do licitante), portador da Cédula de Identidade RG nº _____ e do CPF nº _____, como representante devidamente constituído de _____ (identificação do licitante), inscrita no CNPJ nº _____, doravante denominado (Licitante), para fins do disposto no Edital da presente Licitação, declara, sob as penas da lei, em especial o art. 299 do Código Penal Brasileiro, que:

(a) a proposta apresentada para participar da presente Licitação foi elaborada de maneira independente (pelo Licitante), e o conteúdo da proposta não foi, no todo ou em parte, direta ou indiretamente, informado, discutido ou recebido de qualquer outro participante potencial ou de fato da presente Licitação, por qualquer meio ou por qualquer pessoa;

(b) a intenção de apresentar a proposta elaborada para participar da presente Licitação não foi informada, discutida ou recebida de qualquer outro participante potencial ou de fato da presente Licitação, por qualquer meio ou por qualquer pessoa;

(c) que não tentou, por qualquer meio ou por qualquer pessoa, influir na decisão de qualquer outro participante potencial ou de fato da presente Licitação quanto a participar ou não da referida licitação;

(d) que o conteúdo da proposta apresentada para participar da presente Licitação não será, no todo ou em parte, direta ou indiretamente, comunicado ou discutido com qualquer outro participante potencial ou de fato da presente Licitação antes da adjudicação do objeto da referida licitação;

(e) que o conteúdo da proposta apresentada para participar da presente Licitação não foi, no todo ou em parte, direta ou indiretamente, informado, discutido ou recebido de qualquer integrante do órgão licitante antes da abertura oficial das propostas; e

(f) que está plenamente ciente do teor e da extensão desta declaração e que detém plenos poderes e informações para firmá-la.

Localidade, data, mês e ano

(assinatura do representante legal do Licitante)

Obs.: Esta declaração deverá ser entregue ao Presidente, separadamente dos envelopes de Proposta de Preço e Habilitação, exigidos nesta licitação, na abertura da sessão.

Observação: (Deverá ser elaborado em papel timbrado da empresa, contendo CNPJ, endereço, fone: email).

ding



ANEXO VII

**MODELO DE DECLARAÇÃO COMPROBATÓRIA DE ENQUADRAMENTO COMO
MICROEMPRESA OU EMPRESA DE PEQUENO PORTE**

**PROCESSO ADMINISTRATIVO Nº 0203012023
TOMADA DE PREÇOS Nº. XXX/2023.**

Declaramos para os efeitos do disposto na Lei Complementar nº 123, de 14 de dezembro de 2006, que a empresa.....(nome da empresa), com sede na.....(endereço da empresa), inscrita no CNPJ sob o nº, está enquadrada na categoria.....(Pequeno Porte ou Microempresa), bem como não está incluída nas hipóteses do § 4º do art. 3º da Lei Complementar nº 123/2006 e alterações.

Localidade, data, mês e ano

Assinatura do Representante da Empresa

Observação: (Deverá ser elaborado em papel timbrado da empresa, contendo CNPJ, endereço, fone: Fax: email).

ding



ANEXO VIII

MODELO DE DECLARAÇÃO DE PARTICIPAÇÃO

PROCESSO ADMINISTRATIVO Nº 0203012023 TOMADA DE PREÇOS Nº. XXX/2023.

A Empresa(nome da empresa)....., com sede na.....(endereço da empresa), CNPJ....., por intermédio de seu representante legal o(a) Sr (a)..... (nome)....., portador da Carteira de Identidade nº(nº e órgão emissor) e do CPF nº **DECLARA** sob as penas da Lei, assumindo as consequências civis, penais e administrativas sobre eventual falsidade do que for relatado, especialmente para a TOMADA DE PREÇOS nº/.....

1. **DECLARO** Que não possui em seu quadro funcional servidor público da ativa ou dirigente de órgão ou entidade contratante ou responsável pela licitação;

2. **DECLARO** Que os sócios da empresa acima identificada, não são pessoas ligadas a integrantes do Poder Municipal (Prefeito, Vice-Prefeito, Vereadores ou Servidores Municipais) por laço de matrimônio ou parentesco afim ou consanguíneo até o 3º grau civil, que configure NEPOTISMO contrariando a Súmula Vinculante nº 13 do STF – Supremo Tribunal Federal.

3. **DECLARO** que a empresa não foi declarada INIDÔNEA para licitar ou contratar com a Administração Pública, nos termos do inciso IV, do artigo 87 da Lei Federal nº 8.666/1993 e alterações posteriores, bem como que comunicará quaisquer fato ou evento superveniente à entrega dos documentos de habilitação que venha alterar a atual situação quanto a capacidade jurídica, técnica, regularidade fiscal e idoneidade econômico-financeira.

4. **DECLARO** que esta empresa [incluindo empresário(s), sócio(s), dirigente(s), responsável(eis) técnico(s), e/ou qualquer outro(s) responsável(eis), independente da denominação] não estão respondendo processo judicialmente com sentença definitiva, em quaisquer esferas governamentais, relativamente a fraudes em licitações, danos ao erário público e/ou formação de quadrilha.

5. **DECLARO** que o(s) proprietário(s) e/ou sócio(s) exerçam mandato eletivo capaz de ensejar os impedimentos previstos nos artigos 29, inciso IX com 54, inciso I, alínea “a” e inciso II, alínea “a”, da Constituição Federal.

6. **DECLARO** que Comunicarei qualquer fato ou evento superveniente à entrega dos documentos a que venha alterar a sua capacidade jurídica, técnica, fiscal ou econômico-financeira em relação ao presente processo licitatório;

7. **DECLARO** que a empresa não incorre nas demais condições impeditivas previstas no art. 9º da Lei Federal nº 8666/93 consolidada pela Lei Federal nº 8.883/94;

8. **DECLARO** que tenho pleno conhecimento do objeto licitado e anuência das exigências constantes do Edital e seus anexos.

Localidade, data, mês e ano

Bing



ESTADO DO MARANHÃO
MUNICÍPIO DE ESPERANTINÓPOLIS
SECRETARIA MUNICIPAL DE EDUCAÇÃO
CNPJ: 06.376.669/0001-69



Processo n.º 020301203
Fls n.º 423
Visto [assinatura]

(nome, assinatura do declarante e número RG n.º. e CPF n.º.)

Obs.: Esta declaração deverá ser entregue ao Presidente, separadamente dos envelopes de Proposta de Preço e Habilitação, exigidos nesta licitação, na abertura da sessão.

Observação: (Deverá ser elaborado em papel timbrado da empresa, contendo CNPJ, endereço, fone: email).

[assinatura]



ANEXO IX

MODELO DE DECLARAÇÃO DE PESSOA JURÍDICA OPTANTE PELO SIMPLES

PROCESSO ADMINISTRATIVO Nº 0203012023
TOMADA DE PREÇOS Nº. XXX/2023.

Ilmo. Sr.

(nome da empresa), com sede (endereço completo), inscrita no CNPJ sob o nº _____, DECLARA à (nome da entidade pagadora), para fins de não incidência na fonte do Imposto sobre a Renda da Pessoa Jurídica (IRPJ), da Contribuição Social sobre o Lucro Líquido (CSLL), da Contribuição para o Financiamento da Seguridade Social (Cofins), e da Contribuição para o PIS/Pasep, a que se refere o art. 64 da Lei nº 9.430, de 27 de dezembro de 1996, que é regularmente inscrita no Regime Especial Unificado de Arrecadação de Tributos e Contribuições devidas pelas Microempresas e Empresas de Pequeno Porte – Simples Nacional, de que trata o art. 12 da Lei Complementar nº 123, de 14 de dezembro de 2006.

Para esse efeito, a declarante informa que:

I – preenche os seguintes requisitos:

- a) Conserva em boa ordem, pelo prazo de cinco anos, contado da data da emissão, os documentos que comprovam a origem de suas receitas e a efetivação de suas despesas, bem assim a realização de quaisquer outros atos ou operações que venham a modificar sua situação patrimonial;
- b) Cumpre as obrigações acessórias a que está sujeita, em conformidade com a legislação pertinente;

II – o signatário é representante legal desta empresa, assumindo o compromisso de informar à Secretaria da Receita Federal do Brasil e à entidade pagadora, imediatamente, eventual desenquadramento da presente situação e está ciente de que a falsidade na prestação destas informações, sem prejuízo do disposto no art. 32 da Lei nº 9.430, de 1996, o sujeitará, juntamente com as demais pessoas que para ela concorrem, às penalidades previstas na legislação criminal e tributária, relativas à falsidade ideológica (art. 299 do Código Penal) e ao crime contra a ordem tributária (art. 1º da Lei nº 8.137, de 27 de dezembro de 1990).

Localidade, data, mês e ano

Assinatura do Representante da Empresa

Observação: (Deverá ser elaborado em papel timbrado da empresa, contendo CNPJ, endereço, fone: email).

ding



ANEXO X

MODELO DE CARTA DA EMPRESA

PROCESSO ADMINISTRATIVO Nº 0203012023

TOMADA DE PREÇOS Nº. XXX/2023.

ÓRGÃO:

ENDEREÇO:

(nome da empresa), inscrita no CNPJ nº xxxxxxxx, por intermédio de seu bastante procurador legal o Sr xxxxxxxxxxxx, portador da Cédula de Identidade nº xxxxxxxxxxxx órgão emissor xxxxxxxx e do CPF nº xxxxxxxxxxxx, apresento a (mim mesmo), xxxxxxxxxxxxxxxxxxxx com poderes para junto à Comissão de Licitação do Município de xxxxxxxxxxxxxxxxxxxx, representar a Empresa xxxxxxxxxxxx na TOMADA DE PREÇOS nº xxxxxxxxxxxx, nos termos do edital da mesma.

Declaro estar ciente das condições desta licitação e assumo responsabilidade de todos os documentos apresentados;

Que a empresa executará os serviços de acordo com os projetos e as especificações técnicas fornecidas pela Secretaria Municipal de _____, disponibilizando pessoal técnico especializado e que tomará todas as medidas para assegurar um controle de qualidade adequado;

Que a empresa manterá no serviço, em tempo integral, o profissional indicado para fins de comprovação de qualificação técnica, admitindo-se a substituição por profissional de experiência equivalente ou superior, desde que aprovada pela Secretaria Municipal de _____;

Declaramos ainda que manteremos na obra, Livro Diário de Obras, com anotação de todas as ocorrências decorrentes do andamento da obra e outras julgadas necessárias ao perfeito acompanhamento da execução do contrato.

Localidade, data, mês e ano

Assinatura do Representante da Empresa e carimbo

Observação: (Deverá ser elaborado em papel timbrado da empresa, contendo CNPJ, endereço, fone: email).

Assinatura



ANEXO XI

**MODELO DO TERMO DE COMPROMISSO DE COMBATE À CORRUPÇÃO E AO
CONLUÍO ENTRE LICITANTES E DE RESPONSABILIDADE SÓCIO-AMBIENTAL**

**PROCESSO ADMINISTRATIVO Nº 0203012023
TOMADA DE PREÇOS Nº. XXX/2023.**

Senhor Presidente

_____ (nome da empresa) _____, CNPJ nº _____, sediada em _____ (endereço completo) _____, por intermédio de seu representante legal Sr(a) _____, portador(a) da cédula de identidade nº _____ e do CPF nº _____, declara para fins dos dispostos do edital da licitação acima identificada:

- Consciente de que a sociedade civil brasileira espera dos agentes econômicos a declaração de adesão a princípios, atitudes e procedimentos que possam mudar a vida política do País, assim como anseia pela efetiva prática de tais princípios;

- Desejosa de oferecer à Nação uma resposta à altura das suas expectativas;

- Determinada a propagar boas práticas de ética empresarial, que possam erradicar a corrupção do rol das estratégias para obter resultados econômicos;

- Ciente de que a erradicação das práticas ilegais, imorais e antiéticas depende de um esforço dos agentes econômicos socialmente responsáveis para envolver em tais iniciativas um número cada vez maior de empresas e organizações civis;

Sob as penas da lei, em especial o art. 299 do Código Penal Brasileiro e art. 90 da Lei 8.666/93 e alterações posteriores, se compromete a:

1. Adotar, ou reforçar, todas as ações e procedimentos necessários para que as pessoas que integram as suas estruturas conheçam as leis a que estão vinculadas, ao atuarem em seu nome ou em seu benefício, para que possam cumpri-las integralmente, especialmente, na condição de fornecedor de bens e serviços para o município de ESPERANTINÓPOLIS (MA) - (PODER EXECUTIVO);

2. Proibir, ou reforçar a proibição de que qualquer pessoa ou organização que atue em seu nome ou em seu benefício dê, comprometa-se a dar ou ofereça suborno, assim entendido qualquer tipo de vantagem patrimonial ou extrapatrimonial, direta ou indireta, a qualquer funcionário município de ESPERANTINÓPOLIS (MA) - (PODER EXECUTIVO), nem mesmo para obter decisão favorável aos seus negócios;

3. Proibir ou reforçar a proibição de que qualquer pessoa ou organização que aja em seu nome, seja como representante, agente, mandatária ou sob qualquer outro vínculo, utilize qualquer meio imoral ou antiético nos relacionamentos com funcionários do município de ESPERANTINÓPOLIS (MA) - (PODER EXECUTIVO);

4. Evitar que pessoa ou organização que atue em seu nome ou em seu benefício estabeleça qualquer relação de negócio com as pessoas físicas ou jurídicas, dentro de sua cadeia produtiva, que tenham sido declaradas inidôneas pela Administração Pública;

dingol



5. Não tentar, por qualquer meio, influir na decisão de outro participante quanto a participar ou não da referida licitação;

6. Apoiar e colaborar com o município de ESPERANTINÓPOLIS (MA) - (PODER EXECUTIVO) em qualquer apuração de suspeita de irregularidade ou violação da lei ou dos princípios éticos refletidos nesta declaração, sempre em estrito respeito à legislação vigente.

E, declara que:

7. A proposta apresentada nesta licitação foi elaborada de maneira independente e que o seu conteúdo, bem como a intenção de apresentá-la não foi, no todo ou em parte, direta ou indiretamente, informado e discutido com ou recebido de qualquer outro participante em potencial ou de fato do presente certame, por qualquer meio ou por qualquer pessoa antes da abertura oficial das propostas;

8. Esta empresa e seus sócios-diretores não constam em listas oficiais por infringir as regulamentações pertinentes a valores sócios-ambientais, bem como não contrata pessoas físicas ou jurídicas, dentro de sua cadeia produtiva, que constem de tais listas;

9. Está plenamente ciente do teor e da extensão deste documento e que detém plenos poderes e informações para firmá-lo.

Declaramos ainda, ter ciência que "a falsidade de declaração, resultará na inabilitação desta empresa e caracterizará o crime de que trata o Art. 299 do Código Penal, sem prejuízo do enquadramento em outras figuras penais e das sanções administrativas previstas na Lei nº 8.666/93 e alterações posteriores, bem como demais normas pertinentes à espécie".

Localidade, data, mês e ano

Assinatura do Representante da Empresa e carimbo

Observação: (Deverá ser elaborado em papel timbrado da empresa, contendo CNPJ, endereço, fone: email).

Aringo



ANEXO XII

MODELO DE DECLARAÇÃO INFORMANDO O CNAE DE MAIOR RECEITA

PROCESSO ADMINISTRATIVO Nº 0203012023
TOMADA DE PREÇOS Nº. XXX/2023.

Razão social da empresa, inscrita no CNPJ sob o nº, com sede (endereço completo), em cumprimento ao exigido na Tomada de Preços nº _____ declara, sob as penas da Lei, que O CNAE de atividade que representa a maior receita da empresa é o seguinte:

Localidade, data, mês e ano

Assinatura do Representante da Empresa

Observação: (Deverá ser elaborado em papel timbrado da empresa, contendo CNPJ, endereço, fone: email).

Leiny



ANEXO XIII

MODELO – CREDENCIAMENTO

(A SER APRESENTADO FORA DOS DEMAIS ENVELOPES DE PROPOSTA E HABILITAÇÃO)

PROCESSO ADMINISTRATIVO Nº 0203012023
TOMADA DE PREÇOS Nº. XXX/2023.

Por este instrumento solicitamos o credenciamento da empresa....., inscrita no CNPJ. n.º, com sede em, tendo como representante legal o Sr., para participar da licitação acima referenciada, neste evento, representada por (nome/identidade/CPF) ou procuração anexa, na qualidade de REPRESENTANTE LEGAL, outorgando-lhe poderes para pronunciar-se em nome da outorgante, visando formular propostas e lances verbais, negociar preços, declarar a intenção de interposição de recurso, renunciar ao direito de interpor recursos e praticar todos os demais atos inerentes ao certame.

Localidade, data, mês e ano

Assinatura do Representante da Empresa

OBS: Documentos a serem apresentados:

- (1) Em caso de firma individual, o registro comercial
- (2) Nos demais casos, o ato constitutivo (estatuto ou contrato social em vigor)

Observação: (Deverá ser elaborado em papel timbrado da empresa, contendo CNPJ, endereço, fone: Fax: email).

Simy



ANEXO XIV
MODELO DE CARTA RESUMO DA PROPOSTA DE PREÇO

PROCESSO ADMINISTRATIVO Nº 0203012023
TOMADA DE PREÇOS Nº. XXX/2023.

Prezados Senhores,

Pela presente, submetemos à apreciação de V. Sa., a nossa proposta relativa a licitação em epígrafe, assumindo inteira responsabilidade por quaisquer erros ou omissões que venham a ser verificados na preparação da mesma e declaramos ainda que, temos pleno conhecimento das condições em que se desenvolverão os trabalhos, e concordamos com a totalidade das instruções e critérios de qualificação definidos no Edital.

1. PROPONENTE:

RAZÃO SOCIAL:

SEDE:

CNPJ:

REPRESENTANTE LEGAL:

EMAIL:

DADOS BANCÁRIOS:

2. PROPOSTA DE PREÇOS:

VALOR TOTAL DA PROPOSTA:

3. PRAZO DE VALIDADE DA PROPOSTA:

Localidade, data, mês e ano

Assinatura do Representante da Empresa

OBSERVAÇÃO:

21. As planilhas deverão estar assinadas pelo representante da empresa e pelo engenheiro que as elaborou.

Deinny



ANEXO XV
RELAÇÃO DE COMPROMISSO(S) ASSUMIDOS(S)

[PAPEL TIMBRADO DA LICITANTE]

PROCESSO ADMINISTRATIVO Nº 0203012023
TOMADA DE PREÇOS Nº. XXX/2023.

Prezados Senhores,

[identificação completa da licitante] _____ inscrito no CNPJ nº _____ por intermédio de seu representante legal o(a) Sr(a) _____, portador(a) da Carteira de Identidade nº _____ e do CPF nº _____, DECLARA para fins de participação na TOMADA DE PREÇOS nº XXX/2023 que possui em vigor os contratos abaixo relacionados:

CONTRATANTE:		FONE:
OBJETO:	DATA DE INÍCIO:	PREVISÃO DE CONCLUSÃO:
VALOR GLOBAL POR LOTE + ADITIVOS:	VALOR EXECUTADO:	SALDO:

CONTRATANTE:		FONE:
OBJETO:	DATA DE INÍCIO:	PREVISÃO DE CONCLUSÃO:
VALOR GLOBAL POR LOTE + ADITIVOS:	VALOR EXECUTADO:	SALDO:

CONTRATANTE:		FONE:
OBJETO:	DATA DE INÍCIO:	PREVISÃO DE CONCLUSÃO:
VALOR GLOBAL POR LOTE + ADITIVOS:	VALOR EXECUTADO:	SALDO:

OBS: A licitante deve informar todos os contratos em execução.

() Declaramos não possuir em vigor contrato(s) que importe (m) na diminuição da capacidade operativa ou absorção da disponibilidade financeira desta Empresa.

.....
(data)

.....
(representante legal)

Observações:

- Emitir em papel que identifique a licitante.
- A licitante deverá apresentar uma via dentro do Envelope nº 01 – DOCUMENTAÇÃO

Assinatura



DIÁRIO OFICIAL

APRESENTAÇÃO

É um veículo oficial de divulgação do Poder Executivo Municipal, cujo objetivo é atender ao princípio da Publicidade que tem como finalidade mostrar que o Poder Público deve agir com a maior transparência possível, para que a população tenha o conhecimento de todas as suas atuações e decisões.

ACERVO

Todas as edições do Diário Oficial encontram-se disponíveis na forma eletrônica no domínio <https://www.esperantinopolis.ma.gov.br/diariooficial.php>, podendo ser consultadas e baixadas de forma gratuita por qualquer interessado, independente de cadastro prévio.

PERIODICIDADE

Todas as edições são geradas diariamente, com exceção aos sábados, domingos e feriados.

CONTATOS

Tel: 99988352034

E-mail: diariooficial@esperantinopolis.ma.gov.br

ENDEREÇO COMPLETO

RUA GETÚLIO VARGAS, Nº S/N CENTRO, CEP: 65750-00

RESPONSÁVEL

Prefeitura Municipal de Esperantinópolis



Assinado eletronicamente por:

Sueliton da Silva Batista

CPF: ***.834.003-**

em 10/02/2023 14:55:19

IP com nº: 10.0.0.133

www.esperantinopolis.ma.gov.br/diariooficial.php?id=2067

ISSN 2764-7242



SUMÁRIO

Processo n.º 020/2023
Fls n.º 433
Visto e

TERCEIROS

- ☒ AVISO DE CLASSIFICAÇÃO CHAMAMENTO PUBLICO: Nº 005/2022 - A COMISSÃO PERMANENTE DE LICITAÇÃO DA PREFEITURA MUNICIPAL DE ESPERANTINÓPOLIS, ESTADO DO MARANHÃO, APRESENTA O RESULTADO DO JULGAMENTO DO CHAMAMENTO PÚBLICO 005/2022, QUE TEVE COMO OBJETO O CREDENCIAMENTO DE CLÍNICAS PARA A PREST
- ☒ CHAMAMENTO PUBLICO: nº 005/2022 - CREDENCIAMENTO DE CLÍNICAS PARA A PRESTAÇÃO DE SERVIÇOS NA REALIZAÇÃO DE EXAMES DE IMAGEM (ULTRASSOM, TOMOGRAFIA, ENDOSCOPIA, ECOCARDIOGRAMA) E EXAMES LABORATORIAIS, DE ACORDO COM A TABELA SUS - SISTEMA ÚNICO DE SAÚDE
- ☒ CHAMAMENTO PUBLICO: nº 005/2022 - APÓS CONSTATADA A REGULARIDADE DOS ATOS PROCEDIMENTAIS, A AUTORIDADE COMPETENTE, EU, O SR. JOELSON RIBEIRO BEZERRA, SECRETÁRIO MUNICIPAL DE SAÚDE E SANEAMENTO, HOMOLOGO E RATIFICO A ADJUDICAÇÃO REFERENTE AO CHAMAMENTO PUBLICO
- ☒ TERMO DE HOMOLOGAÇÃO DO PREGÃO ELETRÔNICO : Nº. PE. 027/2022 - APÓS CONSTATADA A REGULARIDADE DOS ATOS PROCEDIMENTAIS, A AUTORIDADE COMPETENTE, SRA. KELLVANE FERREIRA SOUSA SECRETÁRIA MUNICIPAL DE ADMINISTRAÇÃO HOMOLOGA A ADJUDICAÇÃO REFERENTE AO PREGÃO ELETRÔNICO Nº. PE. 027/2022 (SRP), CONF
- ☒ EXTRATO DE CONTRATO: Nº PE/100227/2023 - PRESTAÇÃO DE SERVIÇOS DE CONFECÇÃO MALHARIA DE INTERESSE DESTA ADMINISTRAÇÃO PÚBLICA. FUNDAMENTO: LEI Nº 10.520, 2002, LEI Nº 8.666, DE 1993, E DEMAIS LEGISLAÇÕES CORRELATAS.
- ☒ AVISO DE LICITAÇÃO TOMADA DE PREÇOS: Nº 001/2023 - A CONTRATAÇÃO DE EMPRESA ESPECIALIZADA EM SERVIÇOS DE ENGENHARIA PARA REFORMA E AMPLIAÇÃO DA ESCOLA BOA ESPERANÇA, NO MUNICÍPIO DE ESPERANTINÓPOLIS-MA
- ☒ AVISO DE DISPENSA DE LICITAÇÃO: Nº 017/2023 - CONTRATAÇÃO DE PESSOA JURÍDICA PARA PRESTAÇÃO SERVIÇOS FUNERÁRIOS COM FORNECIMENTOS DE URNAS FUNERÁRIAS, DE INTERESSE DA SECRETARIA MUNICIPAL DE ASSISTÊNCIA SOCIAL
- ☒ AVISO DE DISPENSA DE LICITAÇÃO: Nº 018/2023 - CONTRATAÇÃO DE PESSOA JURÍDICA ESPECIALIZADA NA PRESTAÇÃO DE SERVIÇOS E CONFECÇÃO E FORNECIMENTO DE MATERIAIS GRÁFICOS, DE INTERESSE SECRETARIA MUNICIPAL DE SAÚDE E SANEAMENTO DA PREFEITURA MUNICIPAL DE ESPERANTINÓPOLIS-MA
- ☒ AVISO DE DISPENSA DE LICITAÇÃO: Nº 019/2023 - CONTRATAÇÃO DE EMPRESA VISANDO À AQUISIÇÃO DE PLAQUETAS DE TOMBAMENTO PARA BENS PÚBLICOS DE INTERESSE DA SECRETARIA MUNICIPAL DE ADMINISTRAÇÃO DO MUNICÍPIO DE ESPERANTINÓPOLIS -MA



Esperantinópolis – MA, 06 de fevereiro de 2023.

Processo: 0203012023
Fls nº 434
Visto _____

Município de Esperantinópolis
Kellvane Ferreira da Silva
Secretária Municipal de Administração
Portaria 005/2021

SECRETARIA MUNICIPAL DE ADMINISTRAÇÃO - TERCEIROS - EXTRATO DE CONTRATO: N° PE/100227/2023**EXTRATO DE CONTRATO**

EXTRATO DO CONTRATO N° PE/100227/2023. PREGÃO ELETRÔNICO N°. PE. 027/2022. (SRP) . PARTES: Município de Esperantinópolis, por intermédio da Secretaria Municipal de Administração, e a empresa L de S Ferreira Filho, inscrita no CNPJ: 47.402.054/0001-47. **OBJETO:** prestação de serviços de confecção malharia de interesse desta administração pública. **FUNDAMENTO:** Lei n° 10.520, 2002, Lei n° 8.666, de 1993, e demais legislações correlatas. **VALOR DO CONTRATO:** R\$ 95.940,00 (noventa e cinco mil novecentos e quarenta reais). **VIGÊNCIA:** início na data da assinatura e finda em 31/12/2023. **DOTAÇÃO ORÇAMENTÁRIA:** 0202 – Secretaria Municipal de Administração, 04 122 0002 2.009 – Manut. e Func. da Sec. de Administração, 3.3.90.39.00 – Outros serv. de terceiros pessoa jurídica. **SIGNATÁRIOS:** Kellvane Ferreira Sousa - Secretária Municipal de Administração pela CONTRATANTE e Luis de Santana Ferreira Filho empresário pela CONTRATADA. **DATA DA ASSINATURA:** 09 de fevereiro de 2023.

Esperantinópolis – MA, 09 de fevereiro de 2023.

Kellvane Ferreira Sousa
Secretária Municipal de Administração
Portaria N° 005/2021

SECRETARIA MUNICIPAL DE EDUCAÇÃO - TERCEIROS - AVISO DE LICITAÇÃO TOMADA DE PREÇOS: N° 001/2023

AVISO DE LICITAÇÃO TOMADA DE PREÇOS N° 001/2023. A Prefeitura Municipal de Esperantinópolis – MA, através da Secretaria Municipal de Educação, torna público para conhecimento dos interessados que estará realizando licitação na modalidade Tomada de Preços do tipo Menor Preço Global, objetivando a contratação de empresa especializada em serviços de engenharia para reforma e ampliação da Escola Boa Esperança, no município de Esperantinópolis -MA, em conformidade com o Projeto Básico disposto no Anexo I do edital, o qual será processado e julgado em conformidade com a Lei Federal n° 8.666/93 e alterações posteriores e as condições do Edital à realizar -se às 10:00 (dez) horas do dia 01 de março de 2023. A sessão pública de julgamento será realizada na sala da Comissão Permanente de Licitação – CPL, situada à Rua Jefferson Moreira, S/N, Centro, Esperantinópolis – MA, no dia, hora e local citados, em que serão recebidos os envelopes de habilitação e proposta de preços. O Edital e seus anexos estão à disposição de interessados no mesmo endereço para consulta gratuita, de 2ª a 6ª, das 08:00 às 12:00 horas. Esclarecimento adicional no mesmo endereço, telefone: (99) 98853 -8649 e através do E-mail: cplesperantinopolis@gmail.com. ou na página www.esperantinopolis.ma.gov.br. Esperantinópolis - MA, 09 de fevereiro de 2023. Simone Vargas Carneiro de Lima Secretária Municipal de Educação Portaria 002/2022

SECRETARIA MUNICIPAL DE ASSISTÊNCIA SOCIAL - TERCEIROS - AVISO DE DISPENSA DE LICITAÇÃO: N° 017/2023**AVISO DE DISPENSA DE LICITAÇÃO N° 017/2023.**

O Município de Esperantinópolis, Poder Executivo, por intermédio da Secretaria Municipal de Assistência Social, em conformidade com Art. 75, inciso II – da Lei Federal n.º 14.133/2021, torna público aos interessados que a administração municipal pretende realizar a **contratação de pessoa jurídica para prestação serviços funerários com fornecimentos de urnas funerárias, de interesse da Secretaria Municipal de Assistência Social**, podendo eventuais interessados apresentar Proposta de Preços no prazo de 3 (três) dias úteis, a contar desta Publicação, oportunidade em que a administração escolherá a mais vantajosa. A proposta de Preços deverá ser entregue na sala da Comissão Permanente de Licitação, na Rua Jefferson Moreira, S/N, Centro, Esperantinópolis – MA, horário de 08:00 às 12:00 horas, em dias úteis ou pelo E-mail: comprasdireta.esperantinopolis@gmail.com até a data limite. O Edital/Termo de Referência da Dispensa estará disponível no Site Oficial do Município <https://esperantinopolis.ma.gov.br/nv/>. Esclarecimento adicional na sala da CPL, ou e através do E-mail: comprasdireta.esperantinopolis@gmail.com.

Esperantinópolis – MA, 07 de fevereiro de 2023.

Écia Lima Carneiro
Secretária Municipal de Assistência Social
Portaria 010/2021

Assinado eletronicamente por: Sueliton da Silva Batista - CPF: ***.834.003-** em 10/02/2023 14:55:19 - IP com n°: 10.0.0.133
Autenticação em: www.esperantinopolis.ma.gov.br/diariooficial.php?id=2067





PREFEITURA MUNICIPAL DE COROATÁ - MA

Aviso de CHAMADA PÚBLICA Nº 002/2023. O Município de Coroaá/MA, torna público aos interessados a Chamada Pública nº 002/2023. O objeto da presente Chamada Pública é a aquisição de gêneros alimentícios da Agricultura Familiar e do Empreendedor Familiar Rural para a execução do Programa Alimenta Brasil - Modalidade Compra com Doação Simultânea- Portaria Nº 96, De 22 De Setembro De 2020. O recebimento de documentação de habilitação e do projeto de venda ocorrerá no dia 16 de março de 2023, às 8:00 horas, na sala de reunião da Comissão Permanente de Licitação, situada na Praça Dr. José Sarney, nº 159, no Centro de Coroaá/ MA. O edital e seus anexos encontram-se disponíveis no prédio onde funciona a Comissão Permanente de Licitação, no horário de 08:00 às 12:00. 09/02/2023, Lilian Maria Vieira Pinheiro, Secretária Municipal de Agricultura, Pecuária e Abastecimento.

PREFEITURA MUNICIPAL DE
ESPERANTINÓPOLIS - MA

AVISO DE LICITAÇÃO TOMADA DE PREÇOS Nº 001/2023. A Prefeitura Municipal de Esperantinópolis – MA, através da Secretaria Municipal de Educação, torna público para conhecimento dos interessados que estará realizando licitação na modalidade Tomada de Preços do tipo Menor Preço Global, objetivando a contratação de empresa especializada em serviços de engenharia para reforma e ampliação da Escola Boa Esperança, no município de Esperantinópolis-MA, em conformidade com o Projeto Básico disposto no Anexo I do edital, o qual será processado e julgado em conformidade com a Lei Federal nº 8.666/93 e alterações posteriores e as condições do Edital à realizar-se às 10:00 (dez) horas do dia 01 de março de 2023. A sessão pública de julgamento será realizada na sala da Comissão Permanente de Licitação – CPL, situada à Rua Jefferson Moreira, S/N, Centro, Esperantinópolis – MA, no dia, hora e local citados, em que serão recebidos os envelopes de habilitação e proposta de preços. O Edital e seus anexos estão à disposição de interessados no mesmo endereço para consulta gratuita, de 2ª a 6ª, das 08:00 às 12:00 horas. Esclarecimento adicional no mesmo endereço, telefone: (99) 98853-8649 e através do E-mail: cplesperantinopolis@gmail.com, ou na página www.esperantinopolis.ma.gov.br. Esperantinópolis - MA, 09 de fevereiro de 2023. Simone Vargas Carneiro de Lima Secretária Municipal de Educação Portaria 002/2022.

PREFEITURA MUNICIPAL DE IMPERATRIZ - MA

AVISO DE ABERTURA PREGÃO ELETRÔNICO Nº 015/2023 - CPL A Comissão Permanente de Licitação de Imperatriz – MA, torna público o **EDITAL PREGÃO ELETRÔNICO Nº 015/2023 – CPL. OBJETO: LOCAÇÃO DE EQUIPAMENTOS HOSPITALARES PARA SUPRIR AS NECESSIDADES DO SETOR DE IMAGEM DO CENTRO DIAGNÓSTICO DE IMAGEM DE IMPERATRIZ - CDII, E HOSPITAL MUNICIPAL DE IMPERATRIZ – HMI. ABERTURA: 01 de março de 2023 às 09:00h (nove horas). CÓDIGO UASG: 453204. TIPO DE LICITAÇÃO:** Menor Preço Por Item. **INFORMAÇÕES:** Rua Urbano Santos, nº 1657, Bairro Juçara, Imperatriz (MA). **OBTENÇÃO DO EDITAL:** O Edital e seus anexos estão à disposição dos interessados, no horário das 08h às 14h, na Comissão Permanente de Licitação - CPL, situada na Rua Urbana Santos, nº 1657, Bairro Juçara, Imperatriz (MA) para consulta gratuita, podendo ser obtido através do site www.imperatriz.ma.gov.br/licitacoes e www.gov.br/compras, ou mediante pagamento no valor de R\$ 20,00 (vinte reais), a ser recolhido através de Documento de Arrecadação Municipal - DAM (emitido pela Secretaria de Planejamento, Fazenda e Gestão Orçamentária). Christiane Fernandes Silva – Pregoeira.

PREFEITURA MUNICIPAL DE JOSELÂNDIA - MA

AVISO DE LICITAÇÃO. PREGÃO ELETRÔNICO: Nº 011/2023 – SISTEMA DE REGISTRO DE PREÇOS - SRP. A Prefeitura Municipal de Joselândia – MA, através de seu Pregoeiro, torna público para conhecimento dos interessados que está realizando licitação na modalidade Pregão, na forma ELETRÔNICA, do tipo Menor Preço por Item, para REGISTRO DE PREÇOS, objetivando a Contratação de empresa para o futuro e eventual fornecimento de gêneros alimentícios para a composição de merenda escolar para atender as necessidades da Secretaria Municipal de Educação, em conformidade com o Termo de Referência disposto no Anexo I do edital, o qual será processado e julgado em conformidade com a Lei nº 10.520/02, Decreto Federal nº 10.024/2019, Decretos Municipais, Leis complementares nº 123/2006, alterada pela Lei nº 147/14, Decreto Federal nº 8.538/15 e alterações e subsidiariamente no que couber as disposições da Lei nº 8.666/93 e suas alterações e as condições do Edital à realizar-se às 10:00 horas do dia 01 de março de 2023. A sessão pública de julgamento será realizada eletronicamente no Portal de Compras do Município no site www.comprasjoselandiama.com.br no dia e horário marcados. O edital está disponível para todos os interessados no Portal de Transparência do Município no endereço eletrônico: <https://www.joselandia.ma.gov.br/portal/index.php/transparencia>, no endereço eletrônico: www.comprasjoselandiama.com.br, e também poderá ser consultado e obtido na sala da Comissão Permanente de Licitação-CPL, localizada no Prédio da Prefeitura Municipal à Praça do Mercado, s/n, centro, CEP: 65.755-000, Joselândia- MA, de 2ª a 6ª, das 08:00 às 12:00 horas, podendo ainda ser solicitado através do E-mail: cplpmjoselandia@gmail.com. Esclarecimento adicional no mesmo endereço e e-mail citados e provisoriamente no número +55 99 99174 2755. Joselândia (MA), 09 de fevereiro de 2023. Elcilene Almeida Lima –Pregoeira.

AVISO DE LICITAÇÃO. TOMADA DE PREÇOS: Nº 002/2023. A Prefeitura Municipal de Joselândia – MA, através de sua Comissão Permanente de Licitação - CPL torna público para conhecimento dos interessados que estará realizando licitação na modalidade Tomada de Preços, no regime de empreitada por Menor Preço Global, objetivando a contratação de empresa para a prestação de serviços de reforma de escolas para atender as necessidades da Secretaria Municipal de Educação, o qual será processado e julgado em conformidade com as disposições da Lei Federal n.º 8.666/93 e alterações posteriores e as condições do Edital à realizar-se às 10:00 horas do dia 03 de março de 2023. A sessão pública de julgamento será realizada nas dependências da Secretaria Municipal de Administração, na sala da Comissão Permanente de Licitação – CPL, situada a Praça do Mercado, s/n, Centro, CEP 65.755-000, Joselândia – MA, no dia, hora e local citados, em que serão recebidos os envelopes de habilitação e proposta de preços. O edital está disponível para todos os interessados no Portal de Transparência do Município no endereço eletrônico: <http://joselandia.ma.gov.br/transparencia/licitacoes>, e também poderá ser consultado e obtido na sala da Comissão Permanente de Licitação-CPL, localizada no Prédio da Prefeitura Municipal à Praça do Mercado, s/n, centro, CEP: 65.755-000, Joselândia- MA, de 2ª a 6ª, das 08:00 às 12:00 horas, podendo ainda ser solicitado através do E-mail: cplpmjoselandia@gmail.com. Esclarecimento adicional no mesmo endereço e e-mail citados e provisoriamente no número +55 99 8430-4519. Joselandia (MA), 09 de fevereiro de 2023. Jakson Silva Santos –Presidente da CPL.

PREFEITURA MUNICIPAL DE LIMA CAMPOS - MA

AVISO DE LICITAÇÃO TOMADA DE PREÇOS Nº 002/2023 O MUNICÍPIO DE LIMA CAMPOS-MA, através da Prefeitura Municipal de Lima Campos, torna público aos interessados que, com base nas disposições da Lei nº 8.666/93 e suas alterações posteriores e demais legislações pertinentes, fará realizar às 09:00hs (nove ho-