



ESTADO DO MARANHÃO  
MUNICÍPIO DE ESPERANTINÓPOLIS  
SECRETARIA MUNICIPAL DE ESPORTE E LAZER  
CNPJ: 06.376.669/0001-69



Processo nº 0113062022  
Fls nº 278  
Visto —

EDITAL  
TOMADA DE PREÇOS  
Nº 011/2022  
PROCESSO ADMINISTRATIVO Nº  
0113062022

**OBJETO:** contratação de empresa especializada em serviços de engenharia para construção de cobertura de quadra escolar FNDE – Bairro São Sebastião, no Município de Esperantinópolis-MA, de interesse da Secretaria Municipal de Esporte e Lazer.

**ABERTURA DA SESSÃO PÚBLICA:**

**DATA:** 02/08/2022

**HORÁRIO:** 14h00minhs.

**ENDEREÇO:** Rua Jefferson Moreira, S/N, Centro - Esperantinópolis-MA.



ESTADO DO MARANHÃO  
MUNICÍPIO DE ESPERANTINÓPOLIS  
SECRETARIA MUNICIPAL DE ESPORTE E LAZER  
CNPJ: 06.376.669/0001-69



Processo nº 013062022  
Fls nº 278  
Visto \_\_\_\_\_

## TOMADA DE PREÇOS EDITAL Nº 011/2022

PROCESSO ADMINISTRATIVO Nº. : 0113062022

REF: CONTRATAÇÃO DE EMPRESA ESPECIALIZADA EM SERVIÇOS DE ENGENHARIA PARA CONSTRUÇÃO DE COBERTURA DE QUADRA ESCOLAR FNDE – BAIRRO SÃO SEBASTIÃO, NO MUNICÍPIO DE ESPERANTINÓPOLIS-MA, DE INTERESSE DA SECRETARIA MUNICIPAL DE ESPORTE E LAZER, MEDIANTE O REGIME DE EMPREITADA POR PREÇO GLOBAL.

### REGÊNCIA E REGIME:

**Regência:** Lei n.º 8.666 de 21.06.93, com as devidas alterações, Lei Complementar nº 123/2006 e alterações.

**Modalidade:** TOMADA DE PREÇOS

**Tipo de Licitação:** Menor Preço.

**Regime de Execução:** Indireta, Empreitada por preço global.

**Critério de Julgamento:** Menor preço global.

**Órgão Interessado:** Secretaria Municipal de Esporte e Lazer.

**Prazo de validade da proposta:** mínimo de 60 dias a partir da data de entrega dos envelopes.

**Data, hora e local do Credenciamento:** A sessão pública terá início às 14h00min horas do dia 02 de agosto de 2022, sendo que das 13h40min até as 14h00min deverão comparecer perante o Presidente e membros da CPL, os representantes das empresas interessadas para que façam o credenciamento, munidos de documentos que o credenciem e representar e responder as mesmas, bem como se identificarem por meio de RG ou documento equivalente. Após a entrega não será permitido à saída do representante da empresa participante de certame, na sala da sessão, sito Rua Jefferson Moreira, S/N - Centro- Esperantinópolis/MA. Não havendo expediente ou ocorrendo qualquer fato superveniente que impeça a realização do certame na data marcada, a sessão será automaticamente transferida para o primeiro dia útil subsequente, no mesmo horário e local anteriormente estabelecido, desde que não haja comunicação do Presidente e Membros da Comissão em contrário.

**Data/Hora da Abertura:** 02/08/2022 às 14hs00minh, no mesmo local.

Torna-se público, para conhecimento dos interessados, que o Município de Esperantinópolis/MA, através da Secretaria Municipal de Esporte e Lazer, sediada à Rua Jefferson Moreira, S/N, Centro, Esperantinópolis (MA), realizará licitação, na modalidade **TOMADA DE PREÇOS**, do tipo menor preço, sob e regime de empreitada por preço global, e critério de julgamento, menor preço global, nos termos da Lei nº 8.666, de 21 de junho de 1993, da Lei Complementar nº 123, de 14 de dezembro de 2006, Lei Complementar nº 147, de 2014, e, ainda, de acordo com as condições estabelecidas neste Edital.

### 1. HORÁRIO, DATA E LOCAL PARA A ENTREGA DOS ENVELOPES CONTENDO A DOCUMENTAÇÃO E PROPOSTAS:

Rua Jefferson Moreira, S/N – Centro, CEP: 65.750-000 - CNPJ: 06.376.669/0001-69  
Esperantinópolis – MA





1.1. Até às 14h00min horas, do dia 02, mês de agosto, ano 2022, na Rua Jefferson Moreira – S/N – Centro – Esperantinópolis (MA) para entrega dos Envelopes n. 01, com os documentos de habilitação, e n. 02, com a proposta, além das declarações complementares.

## 2. HORÁRIO, DATA E LOCAL PARA INÍCIO DA SESSÃO PÚBLICA.

2.1. A sessão pública terá início às 14h00min horas do dia 02 de agosto de 2022, sendo que das 13hs40min até as 14hs00min deverão comparecer perante a Comissão Permanente de Licitação, os representantes das empresas interessadas para que façam o credenciamento, munidos de documentos que o credenciem e representar e responder as mesmas, bem como se identificarem por meio de RG ou documento equivalente. Após a entrega não será permitido à saída do representante da empresa participante de certame.

2.2. Os conjuntos de documentos relativos à habilitação e à proposta de preços deverão ser entregues separadamente, em envelopes fechados e lacrados, rubricados no fecho e identificados com o nome do licitante e contendo em suas partes externas e frontais, em caracteres destacados, os seguintes dizeres:

ENVELOPE Nº 1  
DOCUMENTOS DE HABILITAÇÃO  
MUNICÍPIO DE ESPERANTINÓPOLIS  
PODER EXECUTIVO  
PREFEITURA MUNICIPAL DE  
ESPERANTINÓPOLIS/SECRETARIA MUNICIPAL DE ESPORTE  
E LAZER.  
TOMADA DE PREÇOS Nº 011/2022  
(RAZÃO SOCIAL DO PROPONENTE)  
(CNPJ)

ENVELOPE Nº 2  
PROPOSTA  
MUNICÍPIO DE ESPERANTINÓPOLIS  
PODER EXECUTIVO  
PREFEITURA MUNICIPAL DE  
ESPERANTINÓPOLIS/SECRETARIA MUNICIPAL DE ESPORTE  
E LAZER.  
TOMADA DE PREÇOS Nº 011/2022  
(RAZÃO SOCIAL DO PROPONENTE)  
(CNPJ)

2.3. Os licitantes interessados em participar do certame não necessitam encaminhar seus representantes legais para entregar os envelopes com a documentação e as propostas, podendo, inclusive, encaminhá-los via Correio ou outro meio similar de entrega, atentando para as datas e horários finais para recebimento dos mesmos, constantes neste Edital. A correspondência deverá ser endereçada com aviso de recebimento para a Comissão de Licitação no



endereço indicado no Item 1 deste Edital e conter os dois envelopes acima mencionados, além das declarações complementares, com antecedência mínima de 1 (uma) hora do momento marcado para abertura da sessão pública.

2.4. Não havendo expediente ou ocorrendo qualquer fato superveniente que impeça a realização do certame na data marcada, a sessão será automaticamente transferida para o primeiro dia útil subsequente, no mesmo horário e local anteriormente estabelecido, desde que não haja comunicação da Comissão em contrário.

### 3. DO REPRESENTANTE E DO CREDENCIAMENTO

3.1. Os licitantes que desejarem manifestar-se durante as fases do procedimento licitatório deverão estar devidamente representados por:

3.1.1. **Titular da empresa licitante**, devendo apresentar cédula de identidade ou outro documento de identificação oficial, acompanhado de: registro comercial no caso de empresa individual, contrato social ou estatuto em vigor, no caso de sociedades comerciais e, no caso de sociedades por ações, dos documentos de eleição de seus administradores; inscrição do ato constitutivo, no caso de sociedades civis, acompanhada de prova de diretoria em exercício; sendo que em tais documentos devem constar expressos poderes para exercerem direitos e assumir obrigações em decorrência de tal investidura;

3.1.2. **Representante designado pela empresa licitante**, que deverá apresentar instrumento particular de procuração ou documento equivalente, com poderes para se manifestar em nome da empresa licitante em qualquer fase da licitação, acompanhado de documento de identificação oficial e do registro comercial, no caso de empresa individual; contrato social ou estatuto em vigor no caso de sociedades comerciais e no caso de sociedades por ações, acompanhado, neste último, de documentos de eleição de seus administradores;

3.2. Cada representante legal/credenciado deverá representar apenas uma empresa licitante.

### 4. OBJETO

4.1. A presente licitação tem por objeto a escolha da proposta mais vantajosa para a contratação de empresa especializada em serviços de engenharia para construção de cobertura de quadra escolar FNDE – Bairro São Sebastião, no Município de Esperantinópolis-MA, de interesse da Secretaria Municipal de Esporte e Lazer, Mediante O Regime De Empreitada Por Preço Global, do município de Esperantinópolis, mediante o regime empreitada por preço global, conforme especificações constantes no projeto básico – anexo I, que é parte integrante deste edital.

4.2. A licitação será formada por um único lote, conforme consta do





Projeto Básico – ANEXO I, sagrando-se vencedora a licitante que ofertar o menor preço.

**LOTE ÚNICO:** construção de cobertura de quadra escolar FNDE – Bairro São Sebastião, no valor estimado de R\$ 173.189,13 (cento e setenta e três mil cento e oitenta e nove reais e treze centavos).

## 5. DOS RECURSOS ORÇAMENTÁRIOS

5.1. As despesas para atender a esta licitação estão programadas em dotação orçamentária própria, prevista no orçamento geral do Município para o exercício de 2022, tendo como fonte de recursos a classificação abaixo:

0217 – Sec. Mun. De Esporte e Lazer  
27 812 0035 1.080 – Construção de Quadras de Futebol  
4.4.90.51.00 – Obras e Instalações

5.2. O valor estimado é no montante de R\$ 173.189,13 (cento e setenta e três mil cento e oitenta e nove reais e treze centavos).

## 6. DA PARTICIPAÇÃO NA LICITAÇÃO

6.1. Poderão participar desta licitação, os interessados cujo ramo de atividade seja compatível com o objeto desta licitação.

6.2. Não poderão participar desta licitação:

6.2.1. Empresas que estejam com o direito de licitar e contratar com a **Administração Pública impedido, suspenso**, ou que tenham sido **declaradas inidôneas**;

6.2.2. Consórcio de empresas, qualquer que seja a sua forma de constituição; (NOTA EXPLICATIVA: Considerando que é ato discricionário da Administração diante da avaliação de conveniência e oportunidade no caso concreto; e considerando que existem no mercado diversas empresas com potencial técnico, profissional e operacional suficiente para atender satisfatoriamente às exigências previstas neste edital, ampliando a competitividade proporcionando a seleção de uma proposta mais vantajosa para o Município, entende-se que é conveniente a vedação de participação de empresas em “consórcio” na Tomada de Preços em tela).

6.2.3. Sociedade cooperativa de mão-de-obra, tendo em vista que a natureza do serviço e o modo como é usualmente executado no mercado demandam a existência de vínculo de subordinação jurídica entre os profissionais e a contratada, bem como estão presentes os elementos de personalidade e habitualidade (Súmula TCU nº 281/2012);



- 6.2.4. Sociedades integrantes de um mesmo grupo econômico, assim entendidas aquelas que tenham diretores, sócios ou representantes legais comuns, ou que utilizem recursos materiais, tecnológicos ou humanos em comum, **exceto se demonstrado que não agem representando interesse econômico em comum;**
- 6.2.5. Empresa cujo objeto social **não seja pertinente e compatível** com o objeto deste certame;
- 6.2.6. Empresas que não possuam endereço físico, bem como local e instalações adequadas e compatíveis para o exercício do ramo de atividade da mesma.
- 6.2.7.1 É facultado à Comissão Permanente de Licitação, visitar in loco, a(s) sede(s) da(s) empresa(s) participante(s) deste certame, para fins de comprovação da existência de endereço físico, bem como constatar que o local e instalações são adequados e compatíveis para o exercício do ramo de atividade. Havendo a referida visita, reserva-se a Comissão Permanente de Licitação fotografar a área externa (fachada) e/ou área interna do imóvel onde está localizada a empresa.
- 6.2.7.2 Após a visita in loco e constatado que o endereço da empresa participante é fictício, podendo esta ser considerada uma “empresa fantasma”, a Comissão Permanente de Licitação inabilitará/excluirá automaticamente a empresa do certame, declarando-a inidônea, garantida a prévia defesa em processo regular e encaminhará os autos do processo para o Ministério Público do Estado do Maranhão aplicar as demais penalidades previstas em lei.
- 6.2.8. Quaisquer interessados que se enquadrem nas vedações previstas no artigo 9º da Lei nº 8.666, de 1993.

## 7. DA HABILITAÇÃO

- 7.1. Como condição prévia ao exame da documentação de habilitação do licitante será verificado o eventual descumprimento das condições de participação, especialmente quanto à existência de sanção que impeça a participação no certame ou a futura contratação, mediante a consulta aos seguintes cadastros:
- 7.1.1. Cadastro de Fornecedores do Município de Esperantinópolis;
- 7.1.2. Cadastro Nacional de Empresas Inidôneas e Suspensas – CEIS, mantido pela Controladoria-Geral da União ([www.portaldatransparencia.gov.br/ceis](http://www.portaldatransparencia.gov.br/ceis));





- 7.1.3. Cadastro Nacional de Condenações Cíveis por Atos de Improbidade Administrativa, mantido pelo Conselho Nacional de Justiça ([www.cnj.jus.br/improbidade\\_adm/consultar\\_requerido.php](http://www.cnj.jus.br/improbidade_adm/consultar_requerido.php)).
- 7.1.4. Lista de Inidôneos e o Cadastro Integrado de Condenações por Ilícitos Administrativos - CADICON, mantidas pelo Tribunal de Contas da União – TCU;
- 7.1.5. Para a consulta de licitante pessoa jurídica poderá haver a substituição das consultas das alíneas “7.1.2.”, “7.1.3.” e “7.1.4.” acima pela Consulta Consolidada de Pessoa Jurídica do TCU (<https://certidoesapf.apps.tcu.gov.br/>)
- 7.1.6. A consulta aos cadastros será realizada em **nome da empresa licitante** e também de **seu sócio majoritário**, por força do artigo 12 da Lei nº 8.429, de 1992, que prevê, dentre as sanções impostas ao responsável pela prática de ato de improbidade administrativa, a proibição de contratar com o Poder Público, inclusive por intermédio de pessoa jurídica da qual seja sócio majoritário.
- 7.1.6.1. Caso conste na Consulta de Situação do Fornecedor a existência de Ocorrências Impeditivas Indiretas, o gestor diligenciará para verificar se houve fraude por parte das empresas apontadas no Relatório de Ocorrências Impeditivas Indiretas.
- 7.1.6.1.01. A tentativa de burla será verificada por meio dos vínculos societários, linhas de fornecimento similares, dentre outros.
- 7.1.6.1.02. O licitante será convocado para manifestação previamente à sua desclassificação.
- 7.1.7. Constatada a existência de sanção, o licitante será declarado inabilitado, por falta de condição de participação.
- 7.2. Também poderão ser consultados os sítios oficiais emissores de certidões, especialmente quando o licitante esteja com alguma documentação vencida junto ao Cadastro Municipal de Fornecedores.
- 7.3. As Microempresas e Empresas de Pequeno Porte deverão encaminhar a documentação de habilitação, ainda que haja alguma restrição de regularidade fiscal e trabalhista, nos termos do art. 43, § 1º da LC nº 123, de 2006.
- 7.4. Os licitantes que não estiverem cadastrados no Cadastro Municipal de Fornecedores do Município de Esperantinópolis deverão apresentar até o **terceiro dia anterior à data do recebimento das propostas**, a documentação relativa à Habilitação Jurídica, à Regularidade Fiscal e



Trabalhista, à Qualificação Econômico-Financeira e Habilitação Técnica, nas condições descritas adiante.

- 7.4.1. Os documentos da habilitação cadastral acima indicados deverão ser acondicionados em envelopes, conforme estabelecido para os documentos de habilitação.
- 7.4.2. As licitantes que não atendam aos requisitos para a emissão do Certificado de Registro Cadastral perante o Município de Esperantinópolis deverão encaminhar para a Comissão de Licitação a documentação de Habilitação Cadastral até o terceiro dia anterior à data prevista para a abertura das propostas, que ficará sob custódia da Comissão e comporá a documentação de habilitação junto com os demais documentos exigidos neste edital, nos termos do art. 22, §2º da Lei 8.666, de 1993.
- 7.4.3. Os documentos da Habilitação Cadastral correspondem aos itens de (1) Habilitação Jurídica e (2) Regularidade Fiscal (em nível federal, estadual e municipal) e Trabalhista exigidos neste edital, os quais deverão ser acondicionados em envelope, conforme estabelecido para os documentos de habilitação.
- 7.4.4. A apresentação dos documentos da Habilitação Cadastral não isenta a entrega do envelope pertinente aos demais Documentos de Habilitação na ocasião oportuna fixada neste edital.
- 7.4.5. Procedida à consulta, serão impressas declarações demonstrativas da situação de cada licitante credenciado, que serão assinadas pelos membros da Comissão de Licitação, bem como pelos representantes legais das empresas licitantes.

## 7.5. Habilitação jurídica:

7.5.1. No caso de empresário individual, inscrição no Registro Público de Empresas Mercantis;

7.5.2. Para as sociedades empresárias ou empresas individuais de responsabilidade limitada - EIRELI: ato constitutivo, estatuto ou contrato social em vigor, devidamente registrado na Junta Comercial da respectiva sede, acompanhado de documento comprobatório de seus administradores;

7.5.3. Em se tratando de sociedades comerciais, contrato social ou estatuto em vigor, devidamente registrado, e, no caso de sociedades por ações, acompanhado de documentos de eleição de seus administradores;

7.5.4. Inscrição no Registro Público de Empresas Mercantis onde opera, com averbação no Registro onde tem sede a matriz, no caso de ser o participante sucursal, filial ou agência;





- 7.5.5. Inscrição do ato constitutivo no Registro Civil das Pessoas Jurídicas, no caso de sociedades simples, acompanhada de prova de diretoria em exercício;
- 7.5.6. Decreto de autorização, em se tratando de sociedade empresária estrangeira em funcionamento no País;
- 7.5.7. Os atos constitutivos das empresas licitantes deverão estar acompanhados dos demais documentos aditivos e modificativos do seu texto ou, **preferencialmente, da respectiva consolidação.**

#### 7.6. Regularidades fiscal e trabalhista:

- 7.6.1. Prova de inscrição no Cadastro Nacional de Pessoas Jurídicas;
  - 7.6.2 Prova regularidade fiscal perante a Fazenda Nacional mediante apresentação de certidão expedida conjuntamente pela Secretaria da Receita Federal do Brasil (RFB) e pela Procuradoria-Geral da Fazenda Nacional (PGFN), referente a todos os créditos tributários federais e à Dívida Ativa da União (DAU) por elas administrados, inclusive aqueles relativos à Seguridade Social, nos termos da Portaria Conjunta nº 1571, de 02/10/2014, do Secretário da Receita Federal do Brasil e da Procuradoria-Geral da Fazenda Nacional.
  - 7.6.3 Prova de regularidade com o Fundo de Garantia do Tempo de Serviço (FGTS);
  - 7.6.4 prova de inexistência de débitos inadimplidos perante a Justiça do Trabalho, mediante a apresentação de certidão negativa ou positiva com efeito de negativa, nos termos do Título VII-A da consolidação das leis do trabalho, aprovada pelo decreto-lei nº 5.452, de 1º de maio de 1943;
  - 7.6.5 prova de inscrição no cadastro de contribuintes estadual/municipal, relativo ao domicílio ou sede do licitante, pertinente ao seu ramo de atividade e compatível com o objeto contratual, (SINTEGRA, CADASTRO DE CONTRIBUINTE, ALVARÁ);
  - 7.6.6 prova de regularidade com a Fazenda Estadual do domicílio ou sede do licitante, mediante CND – Certidão Negativa de Débito e CNDA – Certidão Negativa da Dívida Ativa;
  - 7.6.7 prova de regularidade com a Fazenda Municipal do domicílio ou sede do licitante, mediante CND – Certidão Negativa de Débito e CNDA – Certidão Negativa da Dívida Ativa;



7.6.8 Caso o fornecedor seja considerado isento de tributos relacionados ao objeto licitatório, deverá comprovar tal condição mediante a apresentação de declaração emitida pela correspondente Fazenda do domicílio ou sede do fornecedor, ou outra equivalente, na forma da lei;

7.6.8.1 Caso o licitante detentor do menor preço seja microempresa, empresa de pequeno porte deverá apresentar toda a documentação exigida para efeito de comprovação de regularidade fiscal, mesmo que esta apresente alguma restrição, sob pena de inabilitação.

7.7. **Qualificação Técnica.** Todos os licitantes, credenciados ou não no Cadastro de Fornecedores Municipal, deverão comprovar, ainda, a qualificação técnica, por meio da apresentação dos documentos que seguem, no envelope nº 1:

7.7.1. **Registro ou inscrição da empresa licitante no CREA** (Conselho Regional de Engenharia, Arquitetura e Agronomia) e/ou CAU (Conselho de Arquitetura e Urbanismo), conforme as áreas de atuação previstas no Projeto Básico, em plena validade.

7.7.2. Para atendimento à qualificação técnico-operacional o licitante deverá apresentar um ou mais Atestado(s) que comprovem que tenha executado para o órgão ou entidade da Administração Pública Direta e Indireta, Federal, Estadual, Municipal ou do Distrito Federal, ou ainda para empresas privadas as PARCELAS DE MAIOR RELEVÂNCIA, nos itens abaixo de no mínimo 50% da quantidade constante do projeto:

Item	Descrição	Und	Quantidade total de projeto	Quantidade mínima exigida (50%)
2.2/2.3	TELHA DE AÇO GALVANIZADA ONDULADA 0,5MM, INCLUIR PINTURA – COBERTURA EM ARCO	M <sup>2</sup>	843,02	421,21
2.1	ESTRUTURA METALICA EM ARCO, VÃO DE 16,70M, INCLUIR PINTURA	M <sup>2</sup>	335,01	167,50
4.8	CONDUTOR UNIPOLAR (COBRE) ISOLAÇÃO PVC/70°C 2,5MM	M <sup>2</sup>	330,00	165

7.7.3. Para atendimento à qualificação técnico-profissional, comprovação do licitante de possuir ou de que irá dispor em seu corpo técnico, de profissionais de nível superior, ENGENHEIRO CIVIL, reconhecido(s) pelo CREA detentor (res) de Atestado(s) de responsabilidade técnica, devidamente registrado(s) no CREA da região onde os serviços foram executados, acompanhado(s) da(s) respectiva(s) certidão (ões) de acervo técnico - CAT, expedida(s) por este(s) conselho(s) que comprovem ter o(s) profissionais, executado para o órgão ou entidade da Administração Pública Direta e Indireta, Federal, Estadual, Municipal ou do Distrito Federal, ou





ainda para empresas privadas, serviço(s) de;

Item	Descrição	Und
2.2/2.3	TELHA DE AÇO GALVANIZADA ONDULADA 0,5MM, INCLUIR PINTURA – COBERTURA EM ARCO	M <sup>2</sup>
2.1	ESTRUTURA METALICA EM ARCO, VÃO DE 16,70M, INCLUIR PINTURA	M <sup>2</sup>
4.8	CONDUTOR UNIPOLAR (COBRE) ISOLAÇÃO PVC/70°C 2,5MM	M <sup>2</sup>

7.7.3.1. Comprovação de que o(s) responsável(eis) técnico(s) indicado(s) pertence(m) a empresa se fará através de um dos documentos a seguir relacionados:

- a) Registro da empresa no CREA em que figure o profissional disponibilizado como responsável técnico;
- b) Contrato de trabalho devidamente registrado no Conselho competente;
- c) CTPS (carteira de trabalho e Previdência Social);
- d) No caso de sócio, através do Contrato Social da empresa;
- e) ART/RRT de Cargo/Função;
- f) Contrato de Prestação de Serviços;

**Obs: Em caso de futura disponibilidade do profissional, a licitante deverá apresentar declaração formal, assinada pelo referido profissional, da qual deverá constar nome completo e número do CREA do profissional, informando que este irá integrar o corpo técnico da licitante caso esta seja declarada vencedora do certame. Juntamente com a declaração, deverão ser apresentados documentos que comprovem a qualificação disposta no item.**

7.7.3.2. No caso de duas ou mais licitantes apresentarem atestados de um mesmo profissional, como comprovação de qualificação técnica, AMBAS SERÃO INABILITADAS.

7.7.4. Deverão ser apresentadas para fins de qualificação técnica as declarações dos ANEXOS IV;

#### 7.8. Qualificação econômico-financeira:

7.8.1. Certidão negativa de pedido de recuperação judicial, concordata ou falência expedida pelo distribuidor da sede da pessoa jurídica;

7.8.1.1. Caso seja positiva a certidão de recuperação judicial ou extrajudicial, o Presidente exigirá que a licitante apresente a comprovação de que o respectivo plano de recuperação foi acolhido judicialmente, na forma do



art. 58 da Lei nº 11.101, de 09 de fevereiro de 2005, sob pena de inabilitação;

7.8.1.2. A licitante em recuperação judicial ou extrajudicial, com plano de recuperação judicialmente acolhido, deverá, ainda assim, comprovar todos os demais requisitos de qualificação econômico financeira previstos neste Edital;

7.8.2. Balanço patrimonial e demonstrações contábeis do último exercício social, (BALANÇO PATRIMONIAL) já exigíveis e apresentados na forma da lei, que comprovem a boa situação financeira da empresa, vedada a sua substituição por balancetes ou balanços provisórios, podendo ser atualizados por índices oficiais quando encerrado há mais de 3 (três) meses da data de apresentação da proposta, que comprove capital social mínimo equivalente a 10% (dez por cento) do valor total estimado da contratação ou do lote pertinente. A Comprovação do Capital Social poderá ser feita tanto pelo Balanço Patrimonial como também por alteração Contratual devidamente registrada na Junta Comercial;

*("O prazo para aprovação do balanço patrimonial e demais demonstrações contábeis para fins de cumprimento do art. 31 da Lei 8.666/1993 é o estabelecido no art. 1.078 do Código Civil, portanto, até o quarto mês seguinte ao término do exercício social (30 de abril). Desse modo, ocorrendo a sessão de abertura de propostas em data posterior a este limite, torna-se exigível, para fins de qualificação econômico-financeira, a apresentação dos documentos contábeis referentes ao exercício imediatamente anterior." (Acórdão nº 1999/2014, Processo nº 015.817/2014-8, Plenário, Relator Ministro Aroldo Cedraz, 30/07/2014)).*

7.8.2.1. Serão considerados aceitos como na forma da lei o balanço patrimonial e demonstrações contábeis assim apresentados:

- a) Publicados em Diário Oficial ou;
- b) Publicados em jornal de grande circulação ou;
- c) Registrados na Junta Comercial da sede ou domicílio do licitante ou;
- d) Por cópia do Livro Diário, devidamente autenticado na Junta Comercial da sede ou domicílio da licitante, na forma da IN nº 65 do Departamento Nacional do Registro do Comércio - DNRC, de 1º de agosto de 1997, art. 6º, acompanhada obrigatoriamente dos Termos de Abertura e de Encerramento. Quando for apresentado o original do Diário, para cotejo pela Comissão de Licitação, fica dispensada a inclusão, na documentação, dos Termos de Abertura e de Encerramento do Livro.





- 7.8.2.2. O balanço patrimonial deverá estar assinado por contador ou por outro profissional equivalente, devidamente registrado no Conselho Regional de Contabilidade;
- 7.8.2.3. As empresas constituídas no exercício em curso deverão apresentar cópia do balanço de abertura ou cópia do livro diário contendo o balanço de abertura, inclusive com os termos de abertura e encerramento;
- 7.8.2.4. O licitante que apresentar índices econômicos iguais ou inferiores a 1 (um) em qualquer dos índices de Liquidez Geral, Solvência Geral e Liquidez Corrente deverá comprovar que possui (capital mínimo ou patrimônio líquido) equivalente a 10% (dez por cento) do valor total estimado da contratação ou do lote pertinente.
- 7.8.2.5. Caso haja necessidade fica facultado a Comissão Permanente de Licitação solicitar as Notas Explicativas que compõem o Balanço patrimonial, para fim de análise pelo contador do município de Esperantinópolis-MA.
- 7.8.2.1. A licitante deverá apresentar, **Relação de Compromissos Assumidos** (contratos de prestação de serviços de engenharia em execução), que importem em diminuição da capacidade operativa ou absorção da disponibilidade financeira, calculada em função do patrimônio líquido atualizado e sua capacidade de rotação, de acordo com disposto na Lei nº 8.666/93, art. 31, §4, conforme o modelo constante do **Anexo XV** deste edital.
- a) A Relação dos compromissos deve conter no mínimo as seguintes informações: nome do contratante; descrição geral da obra; número do contrato; local da obra; data de início e previsão de conclusão; valor Global da obra, incluindo aditivos; valor total executado e contato do contratante.
- 7.8.2.2. b) Caso a licitante não possuir nenhum contrato em vigor, a mesma deverá apresentar a Declaração, sem preenchimento, assinalando e assinado em local apropriado, informando que não possui contrato que importe na diminuição da sua capacidade operacional ou absorção da disponibilidade financeira;
- 7.9. Todos os licitantes, credenciados ou não no Cadastro de Fornecedores Municipal, deverão apresentar, ainda, no envelope nº 1:
- 7.9.1. Declaração de que não utiliza de mão de obra direta ou indireta de menores de 18 (dezoito) anos em trabalho noturno, perigoso ou insalubre e de qualquer trabalho a menores de 16 (dezesesseis) anos, salvo na condição de aprendiz, a partir de 14 (quatorze) anos, nos termos da Lei 9.854, 1999, conforme modelo **ANEXO III**, anexo deste edital;



- 7.9.2. A visita ao local da obra não será obrigatória. Declaração de Vistoria, (a vistoria não é medida obrigatória para fins de habilitação) conforme modelo **ANEXO V**, anexo deste edital;
- 7.10. Os documentos para habilitação poderão ser apresentados em original, ou cópia autenticada ou por servidor da Comissão Permanente de Licitação.
- 7.11. Não serão aceitos documentos com indicação de CNPJ/CPF diferentes, salvo aqueles legalmente permitidos.
- 7.11.1. Se o licitante for a matriz, todos os documentos deverão estar em nome da matriz, e se o licitante for a filial, todos os documentos deverão estar em nome da filial, exceto aqueles documentos que, pela própria natureza, comprovadamente, forem emitidos somente em nome da matriz.
- 7.11.2. Serão aceitos registros de CNPJ de licitante matriz e filial com diferenças de números de documentos pertinentes ao CND e ao CRF/FGTS, quando for comprovada a centralização do recolhimento dessas contribuições.
- 7.12. A existência de restrição relativamente à regularidade fiscal e trabalhista não impede que a licitante qualificada como microempresa ou empresa de pequeno porte seja habilitada, uma vez que atenda a todas as demais exigências do edital.
- 7.13. Constatado o atendimento às exigências de habilitação fixadas no Edital, o licitante estará habilitado para a fase de classificação.
- 7.14. Comprovante de garantia de manutenção da proposta {Caução em dinheiro (através do comprovante de depósito/transfêrencia) ou em Títulos da Dívida Pública; ou Seguro-garantia; ou Fiança Bancária}, de 1% (um por cento) do valor estimado da obra.

## 8. DA PROPOSTA

8.1. A proposta de preço, apresentada no envelope nº 2, será redigida no idioma pátrio, impressa, rubricada em todas as suas páginas e ao final firmada pelo representante legal da empresa licitante, sem emendas, entrelinhas ou ressalvas, devendo conter:

8.1.1. A razão social e CNPJ da empresa licitante;

8.1.2. Especificações do objeto de forma clara, observadas as especificações constantes do Projeto Básico e demais documentos técnicos anexos;

8.1.3. As Planilhas deverão estar assinadas pelo representante da empresa e pelo engenheiro responsável pela elaboração, conforme resolução nº 282-1983 – COFEA.





- 8.1.4. O valor total da proposta, em moeda corrente nacional, expresso em numeral e por extenso, conforme modelo de proposta constante no **ANEXO XIV**
- 8.1.5. A Planilha de Custos e Formação de Preços
- 8.1.5.1. Na composição dos preços unitários o licitante deverá apresentar discriminadamente as parcelas relativas à mão de obra, materiais, equipamentos e serviços;
- 8.1.5.2. Nos preços cotados deverão estar incluídos custos operacionais, encargos previdenciários, trabalhistas, tributários, comerciais e quaisquer outros que incidam direta ou indiretamente na execução do objeto e todos os insumos que os compõem, tais como despesas com impostos, taxas, fretes, seguros e quaisquer outros que incidam na contratação do objeto;
- 8.1.5.3. Será desclassificada a empresa que apresentarem sua composição de preços unitários, valores de mão-de-obra inferiores aos pisos salariais normativos da categoria correspondente, fixados por Dissídio Coletivo, Acordos ou Convenções Coletivas de Trabalho.
- 8.1.5.4. Todos os dados informados pelo licitante em sua planilha deverão refletir com fidelidade os custos especificados e a margem de lucro pretendida;
- 8.1.5.5. Não se admitirá, na proposta de preços, custos identificados mediante o uso da expressão "verba" ou de unidades genéricas.
- 8.1.6. Cronograma físico-financeiro;
- 8.1.6.1. O cronograma físico-financeiro proposto pelo licitante deverá observar o cronograma de desembolso máximo por período constante do Projeto Básico, bem como indicar os serviços pertencentes ao caminho crítico da obra.
- 8.1.7. Benefícios e Despesas Indiretas - BDI, detalhando todos os seus componentes, inclusive em forma percentual, conforme modelo anexo ao Edital;
- 8.1.7.1. Os custos relativos a administração local, mobilização e desmobilização e instalação de canteiro e acampamento, bem como quaisquer outros itens que possam ser apropriados como custo direto da obra, não poderão ser incluídos na composição do BDI, devendo ser cotados na planilha orçamentária.
- 8.1.7.2. As alíquotas de tributos cotadas pelo licitante não podem ser superiores aos limites estabelecidos na legislação tributária;



- 8.1.7.3. Os tributos considerados de natureza direta e personalística, como o Imposto de Renda de Pessoa Jurídica - IRPJ e a Contribuição Sobre o Lucro Líquido - CSLL, não deverão ser incluídos no BDI, nos termos do art. 9º, II do Decreto 7.983, de 2013 (TCU, Súmula 254).
- 8.1.7.4. As licitantes sujeitas ao regime de tributação de incidência não-cumulativa de PIS e COFINS devem apresentar demonstrativo de apuração de contribuições sociais comprovando que os percentuais dos referidos tributos adotados na taxa de BDI correspondem à média dos percentuais efetivos recolhidos em virtude do direito de compensação dos créditos previstos no art. 3º das Leis 10.637/2002 e 10.833/2003, de forma a garantir que os preços contratados pela Administração Pública reflitam os benefícios tributários concedidos pela legislação tributária.
- 8.1.7.5. As empresas licitantes optantes pelo Simples Nacional deverão apresentar os percentuais de ISS, PIS e COFINS, discriminados na composição do BDI, compatíveis as alíquotas a que estão obrigadas a recolher, conforme previsão contida no **Anexo IX** da Lei Complementar 123/2006.
- 8.1.8. A composição do BDI, detalhando todos os seus componentes, em valores nominais como também sob a forma percentual.
- 8.1.8.1. Os custos relativos à administração local, mobilização e desmobilização e instalação de canteiro e acampamento, bem como quaisquer outros itens que possam ser apropriados como custo direto da obra, não poderão ser incluídos na composição do BDI, devendo ser cotados na planilha orçamentária;
- 8.1.8.2. As alíquotas de tributos cotadas pelo licitante não podem ser superiores aos limites estabelecidos na legislação tributária.
- 8.1.8.3. Os tributos considerados de natureza direta e personalística, como o Imposto de Renda de Pessoa Jurídica - IRPJ e a Contribuição Sobre o Lucro Líquido - CSLL, não deverão ser incluídos no BDI, (TCU, Súmula 254).
- 8.1.8.4. A composição de encargos sociais das empresas optantes pelo Simples Nacional não poderá incluir os gastos relativos às contribuições que estão dispensadas de recolhimento (Sesi, Senai, Sebrae etc.), conforme dispões o art. 13, § 3º, da referida Lei Complementar;
- 8.2. O prazo de validade da proposta será de no mínimo 60 (sessenta) dias, a contar da data de abertura do certame.
- 8.3. Todas as especificações do objeto contidas na proposta vinculam a Contratada.





- 8.4. A Contratada deverá arcar com o ônus decorrente de eventual equívoco no dimensionamento dos quantitativos de sua proposta, inclusive quanto aos custos variáveis decorrentes de fatores futuros e incertos, tais como os valores providos com o quantitativo de vale transporte, devendo complementá-los, caso o previsto inicialmente em sua proposta não seja satisfatório para o atendimento do objeto da licitação, exceto quando ocorrer algum dos eventos arrolados nos incisos do §1º do artigo 57 da Lei nº 8.666, de 1993.
- 8.4.1. Caso o eventual equívoco no dimensionamento dos quantitativos se revele superior às necessidades da contratante, a Administração deverá efetuar o pagamento seguindo estritamente as regras contratuais de faturamento dos serviços demandados e executados, concomitantemente com a realização, se necessário e cabível, de adequação contratual do quantitativo necessário, com base na alínea "b" do inciso I do art. 65 da Lei n. 8.666/93
- 8.5. A empresa é a única responsável pela cotação correta dos encargos tributários. Em caso de erro ou cotação incompatível com o regime tributário a que se submete, serão adotadas as orientações a seguir:
- 8.5.1. Cotação de percentual menor que o adequado: o percentual será mantido durante toda a execução contratual;
- 8.5.2. Cotação de percentual maior que o adequado: o excesso será suprimido, unilateralmente da planilha e haverá glosa, quando do pagamento.
- 8.6. Se o regime tributário da empresa implicar o recolhimento de tributos em percentuais variáveis, a cotação adequada será a que corresponde à média dos efetivos recolhimentos da empresa nos últimos doze meses, devendo o licitante ou contratada apresentar à fiscalização, a qualquer tempo, comprovação da adequação dos recolhimentos, para os fins do previsto no subitem anterior.
- 8.7. Independentemente do percentual de tributo inserido na planilha, no pagamento dos serviços, serão retidos na fonte os percentuais estabelecidos na legislação vigente.
- 8.8. Erros no preenchimento da planilha não constituem motivo para a desclassificação da proposta.
- 8.8.1. A planilha poderá ser ajustada pelo licitante, no prazo indicado pela Comissão, desde que não haja majoração do preço proposto.
- 8.9. A apresentação das propostas implica obrigatoriedade do cumprimento das disposições nelas contidas, em conformidade com o que



dispõe o Projeto Básico, assumindo o proponente o compromisso de executar o objeto nos seus termos, bem como de fornecer os materiais, equipamentos, ferramentas e utensílios necessários, em quantidades e qualidades adequadas à perfeita execução contratual, promovendo, quando requerido, sua substituição.

- 8.10. Os preços ofertados, tanto na proposta inicial, serão de exclusiva responsabilidade do licitante, não lhe assistindo o direito de pleitear qualquer alteração, sob alegação de erro, omissão ou qualquer outro pretexto.

**OBS: Além do envelope nº 02, poderá ser solicitado a licitante no decorrer do certame arquivo de mídia digital (pen drive ou CD) com o conteúdo da proposta, com o intuito de dar celeridade na análise do processo licitatório.**

## 9. DAS GARANTIAS DE MANUTENÇÃO DA PROPOSTA

### 9.1. GARANTIA DE MANUTENÇÃO DA PROPOSTA

9.1.1. A empresa participante deverá oferecer a título de garantia de manutenção da proposta, conforme o Art. 31, III, da Lei nº 8.666/93 e alterações posteriores, a importância de 1% (um por cento) do valor estimado, podendo optar por uma das seguintes modalidades de garantia:

9.1.1.1. Caução em dinheiro ou em títulos da dívida pública, devendo estes terem sido emitidos sob a forma escritural, mediante registro em sistema centralizado de liquidação e de custódia autorizado pelo Banco Central do Brasil e avaliados pelos seus valores econômicos, conforme definido pelo Ministério da Fazenda;

9.1.1.1.1. No caso de opção pela "caução em dinheiro", esta deverá ser efetuada através de transferência/depósito em banco na Agência nº 1313-7, Conta-Corrente nº 6760-1, Banco do Brasil S/A (FAVORECIDO: PREFEITURA MUNICIPAL E TRIBUTOS MUNICIPAIS DE ESPERANTINOPOLIS/MA).

9.1.1.1.2. No caso de opção pelo "título da dívida pública", este deverá estar acompanhado de avaliação da Secretaria do Tesouro Nacional, no qual esta informará sobre a exequibilidade, valor e prazo de resgate, taxa de atualização e condições de resgate.

9.1.1.2. Seguro-garantia:





9.1.1.2.1. No caso da opção pelo “seguro-garantia” o mesmo será feito mediante entrega da competente apólice emitida por entidade em funcionamento no País e em nome da Prefeitura Municipal de Esperantinópolis-MA. Deverá a apólice conter expressamente cláusula de atualização financeira, de imprescritibilidade, de inalienabilidade e de irrevogabilidade.

9.1.1.3. Fiança bancária:

9.1.1.3.1. No caso de “fiança bancária”, esta deverá ser, a critério do licitante, fornecida por um banco localizado no Brasil, devidamente autorizado pelo Banco Central do Brasil. Deverá a carta de fiança bancária conter cláusula de atualização financeira, de imprescritibilidade, de inalienabilidade e de irrevogabilidade.

9.1.3. A garantia de manutenção da proposta terá o prazo de validade de 60 (sessenta) dias corridos a contar da data da entrega das propostas de preços;

9.1.4. Na hipótese de não conclusão do processo licitatório dentro do prazo de validade da proposta e/ou prazo de validade da Garantia de Manutenção da Proposta (Fiança Bancária ou Seguro Garantia), a Comissão Permanente de Licitação - CPL poderá solicitar as empresas licitantes para revalidar por igual período, ambos os documentos sob pena de ser declarado desistente do feito licitatório; Nesse caso, tanto a solicitação quanto a aceitação serão formuladas por escrito, sendo facultado ao licitante recusar ou aceitar as prorrogações solicitadas. Entretanto, no caso de concordância, serão mantidas todas as condições da proposta de preços apresentada.

9.1.5. A garantia de manutenção da proposta, será liberada para as empresas licitantes no prazo de 5 (cinco) dias úteis após esgotada a fase de julgamento das propostas de preços, exceto para a empresa vencedora, onde esta será liberada após a assinatura do contrato.

## 10. DA ABERTURA DOS ENVELOPES

10.1. No dia, hora e local designados neste Edital, em ato público, na presença dos licitantes, a Comissão Permanente de Licitação receberá, de uma só vez, os Envelopes nº 01 e nº 02, bem como as declarações complementares, e procederá à abertura da licitação.



10.1.1. Os atos públicos poderão ser assistidos por qualquer pessoa, mas somente deles participarão ativamente os licitantes ou representantes credenciados, não sendo permitida a intercomunicação entre eles, nem atitudes desrespeitosas ou que causem tumultos e perturbem o bom andamento dos trabalhos.

10.1.2. As declarações abaixo deverão ser entregues separadamente dos envelopes acima mencionados e consistem nos seguintes documentos:

10.1.2.1. Declaração de que a proposta foi elaborada de forma independente, conforme modelo **ANEXO VI** a este edital.

10.1.2.1.1. A ausência do documento mencionado no subitem anterior implicará a desclassificação da proposta e consequentemente do presente certame.

10.1.2.2. Declaração de enquadramento da licitante como Microempresa – ME, Empresa de Pequeno Porte – EPP apta a usufruir do tratamento favorecido estabelecido nos arts. 42 a 49 da Lei Complementar n. 123, de 2006, conforme modelo **ANEXO VII** a este edital

10.1.2.2.1. A apresentação da declaração acima mencionada no subitem anterior é facultativa e deverá ser entregue tão-somente pelas licitantes efetivamente enquadradas que pretendam se beneficiar do regime legal diferenciado e que não tenham sido alcançadas por alguma hipótese de exclusão do tratamento jurídico diferenciado.

10.1.2.2.2. A participação em licitação na condição de microempresa ou empresa de pequeno porte, sem que haja o enquadramento nessas categorias, ensejará a aplicação das sanções previstas em Lei e a exclusão do regime de tratamento diferenciado. A comissão poderá realizar diligências para verificar a veracidade da declaração.

10.1.2.3. Declaração Conjunta de Participação, conforme modelo **ANEXO VIII** anexo deste edital;

10.2. Depois de ultrapassado o horário para recebimento dos envelopes, nenhum outro será recebido, nem tampouco serão permitidos quaisquer adendos ou esclarecimentos relativos à documentação ou proposta de preços apresentadas.

10.3. A seguir, serão identificados os licitantes e proceder-se-á à abertura dos Envelopes nº 01 - Documentos de Habilitação.





10.3.1. O conteúdo dos envelopes será rubricado pelos membros da Comissão e pelos licitantes presentes ou por seus representantes, e consultado o Cadastro de Fornecedores Municipal, se for o caso.

10.4. Como condição prévia ao exame da documentação de habilitação do licitante, a Comissão verificará o eventual descumprimento das condições de participação, especialmente quanto à existência de sanção que impeça a participação no certame ou a futura contratação, mediante a consulta aos seguintes cadastros:

10.4.1. Cadastro de Fornecedores Municipal;

10.4.2. Cadastro Nacional de Empresas Inidôneas e Suspensas - CEIS, mantido pela Controladoria-Geral da União ([www.portaldatransparencia.gov.br/ceis](http://www.portaldatransparencia.gov.br/ceis));

10.4.3. Cadastro Nacional de Condenações Cíveis por Atos de Improbidade Administrativa, mantido pelo Conselho Nacional de Justiça ([www.cnj.jus.br/improbidade\\_adm/consultar\\_requerido.php](http://www.cnj.jus.br/improbidade_adm/consultar_requerido.php)).

10.5. A consulta aos cadastros será realizada em nome da empresa licitante e também de seu sócio majoritário, por força do artigo 12 da Lei nº 8.429, de 1992, que prevê, dentre as sanções impostas ao responsável pela prática de ato de improbidade administrativa, a proibição de contratar com o Poder Público, inclusive por intermédio de pessoa jurídica da qual seja sócio majoritário.

10.6. Constatada a existência de sanção, a Comissão reputará o licitante inabilitado, por falta de condição de participação.

10.6.1. Não ocorrendo à inabilitação por força das situações acima mencionadas, a documentação de habilitação dos licitantes então será verificada, conforme demais exigências previstas neste instrumento convocatório.

10.6.2. Caso a Comissão julgue conveniente, poderá suspender a reunião para analisar os documentos apresentados, marcando, na oportunidade, nova data e horário em que voltará a reunir-se, informando os licitantes. Nessa hipótese, todos os documentos de habilitação já rubricados e os Envelopes nº 02 - Proposta de Preços, rubricados externamente por todos os licitantes e pelos membros da Comissão, permanecerão em poder desta, até que seja concluída a fase de habilitação.

10.7. Ao licitante inabilitado será devolvido o respectivo Envelope nº 02, sem ser aberto, depois de transcorrido o prazo legal sem interposição de recurso ou de sua desistência, ou da decisão desfavorável do recurso.

10.8. Após o procedimento de verificação da documentação de habilitação, os Envelopes nº 02 - Proposta de Preços dos licitantes habilitados serão



abertos, na mesma sessão, desde que todos os licitantes tenham desistido expressamente do direito de recorrer, ou em ato público especificamente marcado para este fim, após o regular decurso da fase recursal.

10.8.1. Não ocorrendo a desistência expressa de todos os licitantes, quanto ao direito de recorrer, os Envelopes nº 02 - Proposta de Preços serão rubricados pelos licitantes presentes ao ato e mantidos invioláveis até a posterior abertura.

10.8.1.1. Ultrapassada a fase de habilitação e abertas às propostas, não cabe desclassificar o licitante por motivo relacionado com a habilitação, salvo em razão de fatos supervenientes ou só conhecidos após o julgamento.

10.9. As propostas de preços dos licitantes habilitados serão então julgadas, conforme item próprio deste Instrumento Convocatório.

10.10. Se todos os licitantes forem inabilitados ou todas as propostas forem desclassificadas, a Comissão Permanente de Licitação poderá fixar o prazo de 08 (oito) dias úteis para a apresentação de nova documentação ou proposta, escoimadas das causas que as inabilitaram ou desclassificaram.

10.11. Em todos os atos públicos, serão lavradas atas circunstanciadas, assinadas pelos membros da Comissão e pelos representantes credenciados e licitantes presentes.

10.12. Será considerado inabilitado o licitante que:

10.12.1. Não apresentar os documentos exigidos por este Instrumento Convocatório no prazo de validade e/ou devidamente atualizados, ou não comprovar sua habilitação por meio do Cadastro de Fornecedores Municipal, ressalvado o disposto quanto à comprovação da regularidade fiscal das microempresas, empresas de pequeno porte.

10.12.2. Incluir a proposta de preços no Envelope nº 01.

10.13. Constatada a existência de alguma restrição no que tange à regularidade fiscal de microempresa, empresa de pequeno porte ou sociedade cooperativa, a mesma será convocada para, **no prazo de 5 (cinco) dias úteis** após solicitação da Comissão de Licitação, comprovar a regularização. O prazo poderá ser prorrogado por igual período.

10.14. A não regularização fiscal no prazo previsto no subitem anterior acarretará a inabilitação do licitante, sendo facultada a convocação dos licitantes remanescentes, na ordem de classificação. Se, na ordem de classificação, seguir-se outra microempresa, empresa de pequeno porte ou sociedade cooperativa com alguma restrição na documentação fiscal, será concedido o mesmo prazo para regularização.





10.15. A intimação dos atos de habilitação ou inabilitação dos licitantes será feita mediante publicação na imprensa oficial, salvo se presentes os prepostos dos licitantes no ato público em que foi adotada a decisão, caso em que a intimação será feita por comunicação direta aos interessados e lavrada em ata.

## 11. DO JULGAMENTO DAS PROPOSTAS

O critério de julgamento será *o menor preço global*.

11.1. Na data da abertura dos envelopes contendo as propostas, serão rubricados os documentos pelos membros da Comissão de Licitação e pelos representantes legais das entidades licitantes. A Comissão, caso julgue necessário, poderá suspender a reunião para análise das mesmas.

11.1. A Comissão de Licitação verificará as propostas apresentadas, desclassificando desde logo aquelas que não estejam em conformidade com os requisitos estabelecidos neste Edital.

11.3. Não será considerada qualquer oferta ou vantagem não prevista neste Edital, para efeito de julgamento da proposta.

11.2. As propostas serão classificadas em ordem crescente de preços propostos.

11.3. A Comissão de Licitação verificará o porte das empresas licitantes classificadas. Havendo microempresas, empresas de pequeno porte, proceder-se-á a comparação com os valores da primeira colocada, se esta for empresa de maior porte, para o fim de aplicar-se o disposto nos arts. 44 e 45 da LC nº 123, de 2006, regulamentada pelo Decreto nº 8.538, de 2015.

11.3.1. Nessas condições, as propostas de microempresas, empresas de pequeno porte que se encontrarem na faixa de até 10% (dez por cento) acima da proposta de menor preço serão consideradas empatadas com a primeira colocada.

11.3.2. A melhor classificada nos termos do item anterior terá o direito de encaminhar uma última oferta para desempate, obrigatoriamente em valor inferior ao da primeira colocada, no prazo de 30 (trinta) minutos, caso esteja presente na sessão ou no prazo de 2 (dois) dias, contados da comunicação da Comissão de Licitação, na hipótese de ausência. Neste caso, a oferta deverá ser escrita e assinada para posterior inclusão nos autos do processo licitatório.

11.3.3. Caso a microempresa, empresa de pequeno porte melhor classificada desista ou não se manifeste no prazo estabelecido, serão convocadas as demais licitantes microempresas, empresas de pequeno porte que se encontrem naquele intervalo de 10% (dez por cento), na ordem de classificação, para o exercício do mesmo direito, nos mesmos prazos estabelecidos no subitem anterior.



11.4. Caso sejam identificadas propostas de preços empatadas, a Comissão de Licitação convocará os licitantes para que compareçam ao sorteio na data e horário estipulados, para que se identifique aquela que primeiro poderá reduzir a oferta.

11.5. Havendo êxito no procedimento de desempate, será elaborada a nova classificação das propostas para fins de aceitação do valor ofertado. Não sendo aplicável o procedimento, ou não havendo êxito na aplicação deste, prevalecerá a classificação inicial.

11.6. Persistindo o empate, será assegurada preferência, sucessivamente, aos bens e serviços:

11.6.1. prestados por empresas brasileiras;

11.6.2. prestados por empresas que invistam em pesquisa e no desenvolvimento de tecnologia no País.

11.7. Esgotados todos os demais critérios de desempate previsto em lei, a escolha do licitante vencedor ocorrerá por meio de sorteio, para o qual os licitantes habilitados serão convocados.

11.8. Quando todos os licitantes forem desclassificados, a Comissão de Licitação poderá fixar o prazo de 8 (oito) dias úteis para a apresentação de novas propostas, escoimadas das causas de desclassificação.

11.9. Será desclassificada a proposta que:

11.9.1. Não estiver em conformidade com os requisitos estabelecidos neste edital;

11.9.2. Contiver vícios ou ilegalidades, for omissa ou apresentar irregularidades ou defeitos capazes de dificultar o julgamento;

11.9.3. Não apresentar as especificações técnicas exigidas no projeto básico ou anexos;

11.9.4. Contiver oferta de vantagem não prevista neste edital, inclusive financiamentos subsidiados ou a fundo perdido, ou apresentar preço ou vantagem baseada nas ofertas dos demais licitantes;

11.9.5. Não apresentar a Declaração de Elaboração Independente de Proposta, conforme modelo anexo a este edital.

11.9.6. Apresentar, na composição de seus preços:

11.9.6.1. Taxa de Encargos Sociais ou taxa de B.D.I. inverossímil;

11.9.6.2. Custo de insumos em desacordo com os preços de mercado;





11.9.6.3. Quantitativos de mão-de-obra, materiais ou equipamentos insuficientes para compor a unidade dos serviços.

11.9.7. Apresentar preços manifestamente inexequíveis, assim considerados aqueles que não venham a ter demonstrada sua viabilidade, através de documentação que comprove que os custos dos insumos são coerentes com os de mercado e que os coeficientes de produtividade são compatíveis com a execução do objeto do contrato;

11.9.7.1. Considera-se manifestamente inexequível a proposta cujo valor global proposto seja inferior a 70% (setenta por cento) do menor dos seguintes valores: (a) Média aritmética dos valores das propostas superiores a 50% (cinquenta por cento) do valor orçado pela Administração, ou (b) Valor orçado pela Administração.

11.9.7.2. Nessa situação, será facultado ao licitante o prazo de 5 (cinco) dias úteis para comprovar a viabilidade dos preços constantes em sua proposta, conforme parâmetros do artigo 48, inciso II, da Lei nº 8.666, de 1993, sob pena de desclassificação.

11.10. Também será desclassificada a proposta cujo preço global orçado ou o preço de qualquer uma das etapas previstas no cronograma físico-financeiro supere os preços de referência discriminados nos projetos anexos a este Edital.

11.10.1. A participação na presente licitação implica a concordância do licitante com a adequação de todos os projetos anexos a este edital, de modo que eventuais alegações de falhas ou omissões em qualquer das peças, orçamentos, plantas, especificações, memoriais e estudos técnicos preliminares dos projetos não poderão ultrapassar, no seu conjunto, a dez por cento do valor total do futuro contrato, nos termos do art. 13, II do Decreto n. 7.983/2013.

11.11. Se a proposta de preço não for aceitável, a Comissão de Licitação examinará a proposta subsequente, e, assim sucessivamente, na ordem de classificação.

11.12. Do julgamento das propostas e da classificação, será dada ciência aos licitantes para apresentação de recurso no prazo de 5 (cinco) dias úteis. Interposto o recurso, será comunicado aos demais licitantes, que poderão impugná-lo no mesmo prazo.

11.13. Transcorrido o prazo recursal, sem interposição de recurso, ou decididos os recursos interpostos, a Comissão de Licitação encaminhará o procedimento licitatório para homologação do resultado do certame pela autoridade competente e, após, adjudicação do objeto licitado ao licitante vencedor.

11.14. A intimação do resultado final do julgamento das propostas será feita



mediante publicação na imprensa oficial, salvo se presentes os prepostos dos licitantes no ato público em que foi adotada a decisão, caso em que a intimação será feita por comunicação direta aos interessados e lavrada em ata.

11.15. O resultado do certame será divulgado no Diário Oficial do Município.

## 12. DOS RECURSOS ADMINISTRATIVOS

12.1 A interposição de recurso referente à habilitação ou inabilitação de licitantes e julgamento das propostas observará o disposto no art. 109, § 4º, da Lei 8.666, de 1993.

12.1. Após cada fase da licitação, os autos do processo ficarão com vista franqueada aos interessados, pelo prazo necessário à interposição de recursos.

12.2. O recurso da decisão que habilitar ou inabilitar licitantes e que julgar as propostas terá efeito suspensivo, podendo a autoridade competente, motivadamente e presentes razões de interesse público, atribuir aos demais recursos interpostos, eficácia suspensiva.

12.3. Os recursos deverão ser encaminhados para o setor de protocolo da PREFEITURA MUNICIPAL DE ESPERANTINÓPOLIS (MA).

12.4. O recurso será dirigido ao Secretário Municipal de Esporte e Lazer, por intermédio do Presidente da Comissão de Licitação, a qual poderá reconsiderar sua decisão, no prazo de 5 (cinco) dias úteis, ou, nesse mesmo prazo, fazê-lo subir, devidamente informado, devendo, neste caso, a decisão ser proferida dentro do prazo de 5 (cinco) dias úteis, contado do recebimento do recurso, sob pena de responsabilidade.

12.5. Os recursos interpostos fora do prazo não serão conhecidos.

## 13. DA GARANTIA DE EXECUÇÃO

13.1 O adjudicatário, no prazo de **30 (trinta dias)** após a assinatura do Termo de Contrato, prestará garantia no valor correspondente a 5% (cinco por cento) do valor do Contrato, que será liberada de acordo com as condições previstas neste Edital, conforme disposto no art. 56 da Lei nº 8.666, de 1993, desde que cumpridas as obrigações contratuais.

13.2 A inobservância do prazo fixado para apresentação da garantia acarretará a aplicação de multa de 0,07% (sete centésimos por cento) do valor do contrato por dia de atraso, até o máximo de 2% (dois por cento).

13.1.1. O atraso superior a 25 (vinte e cinco dias) dias autoriza a Administração a promover a rescisão do contrato por descumprimento ou cumprimento irregular de suas cláusulas conforme dispõem os incisos I e II do art. 78 da Lei n. 8.666, de 1993.





- 13.1.2. Caso o valor global da proposta da Adjudicatária seja inferior a 80% (oitenta por cento) do menor valor a que se referem as alíneas "a" e "b" do § 1º do artigo 48 da Lei nº 8.666, de 1993, será exigida, para a assinatura do contrato, prestação de garantia adicional, igual à diferença entre o menor valor calculado com base no citado dispositivo legal e o valor da correspondente proposta.
- 13.2. A validade da garantia, qualquer que seja a modalidade escolhida, deverá abranger um período mínimo de três meses após o término da vigência contratual.
- 13.3. A garantia assegurará qualquer que seja a modalidade escolhida, o pagamento de:
- 13.3.1. Prejuízos advindos do não cumprimento do objeto do contrato;
- 13.3.2. Prejuízos diretos causados à Administração decorrentes de culpa ou dolo durante a execução do contrato;
- 13.3.3. Multas moratórias e punitivas aplicadas pela Administração à contratada; e
- 13.3.4. Obrigações trabalhistas e previdenciárias de qualquer natureza, não adimplidas pela contratada, quando couber.
- 13.4. A modalidade seguro-garantia somente será aceita se contemplar todos os eventos indicados no item anterior, observada a legislação que rege a matéria.
- 13.5. A garantia em dinheiro deverá ser efetuada em favor da Contratante, em conta específica a ser fornecida pela Contratante, com correção monetária, em favor da contratante.
- 13.6. No caso de alteração do valor do contrato, ou prorrogação de sua vigência, a garantia deverá ser ajustada à nova situação ou renovada, seguindo os mesmos parâmetros utilizados quando da contratação.
- 13.7. Caso a opção seja por utilizar títulos da dívida pública, estes devem ter sido emitidos sob a forma escritural, mediante registro em sistema centralizado de liquidação e de custódia autorizado pelo Banco Central do Brasil, e avaliados pelos seus valores econômicos, conforme definido pelo Ministério da Fazenda.
- 13.8. No caso de garantia na modalidade de fiança bancária, deverá constar expressa renúncia do fiador aos benefícios do artigo 827 do Código Civil.
- 13.9. No caso de alteração do valor do contrato, ou prorrogação de sua vigência, a garantia deverá ser readequada ou renovada nas mesmas



condições.

13.10. Se o valor da garantia for utilizado total ou parcialmente em pagamento de qualquer obrigação, a Contratada obriga-se a fazer a respectiva reposição no prazo máximo de **5 (cinco) dias úteis**, contados da data em que for notificada.

13.11. A Contratante executará a garantia na forma prevista na legislação que rege a matéria.

13.12. Será considerada extinta a garantia:

13.12.1. Com a devolução da apólice, carta fiança ou autorização para o levantamento de importâncias depositadas em dinheiro a título de garantia, acompanhada de declaração da Contratante, mediante termo circunstanciado, de que a Contratada cumpriu todas as cláusulas do contrato;

13.12.2. No prazo de 03 (três) meses após o término da vigência do contrato, caso a Administração não comunique a ocorrência de sinistros, quando o prazo será ampliado, nos termos da comunicação.

#### 14. DO TERMO DE CONTRATO

14.1. Após a homologação da licitação, em sendo realizada a contratação, deverá ser firmado Termo de Contrato, prorrogável na forma dos arts. 57, § 1º e 79, §5º da Lei nº 8.666/93.

14.1.1. O adjudicatário terá o prazo de 5 (cinco) dias úteis, contados a partir da data de sua convocação, para assinar o Termo de Contrato, sob pena de decair do direito à contratação, sem prejuízo das sanções previstas neste Edital.

14.2. Antes da assinatura do Termo de Contrato, a Administração realizará consulta "on line" para validar as certidões e ao Cadastro de Fornecedores Municipal, cujos resultados serão anexados aos autos do processo.

14.2.1. Na hipótese de irregularidade do registro no Cadastro de Fornecedores Municipal, o contratado deverá regularizar a sua situação perante o cadastro no prazo de até 05 (cinco) dias, sob pena de aplicação das penalidades previstas no edital e anexos.

14.3. Se o adjudicatário, no ato da assinatura do Termo de Contrato, não comprovar que mantém as mesmas condições de habilitação, ou quando, injustificadamente, recusar-se à assinatura, poderá ser convocado outro licitante para celebrar o ajuste, desde que respeitadas à ordem de classificação e mantidas as mesmas condições da proposta vencedora, sem prejuízo das sanções previstas neste edital e demais normas legais pertinentes.





14.3.1. Deverá, também, serem apresentadas no ato da assinatura do contrato as seguintes declarações:

14.3.1.1. Declaração de pessoa jurídica optante pelo simples, conforme modelo **ANEXO IX** anexo a este edital;

14.3.1.2. Carta da empresa, conforme modelo **ANEXO X**, anexa a este edital;

14.3.1.3. Termo de conduta de combate a corrupção e ao conluio entre as empresas, conforme modelo **ANEXO XI**, anexo a este edital.

14.3.1.4. Declaração informando o CNAE de maior receita. Conforme modelo **ANEXO XII**.

## 15. DO REAJUSTE

15.1. O valor do contrato será fixo e irrevogável, porém poderá ser corrigido anualmente mediante requerimento da contratada, após o interregno mínimo de um ano, contado a partir da data limite para a apresentação da proposta, pela variação do Índice Nacional de Custos da Construção (INCC) ou outro que vier a substituí-lo, e afetará exclusivamente as etapas/parcelas do empreendimento cujo atraso não decorra de culpa da contratada.

## 16. DA ENTREGA E DO RECEBIMENTO DO OBJETO E DA FISCALIZAÇÃO

16.1. Os critérios de recebimento e aceitação do objeto e de fiscalização estão previstos no Instrumento do Contrato, ANEXO II.

## 17. DAS OBRIGAÇÕES DA CONTRATANTE E DA CONTRATADA

17.1. As obrigações da Contratante e da Contratada são as estabelecidas neste Edital e seus anexos, na proposta apresentada e no Instrumento do Contrato – ANEXO II.

## 18. DAS HIPÓTESES DE RESCISÃO CONTRATUAL

18.1. As hipóteses de rescisão do ajuste, bem como a disciplina aplicável em tais casos, são aquelas previstas no instrumento de Contrato, nos termos dos artigos 78 a 80 da Lei n. 8.666, de 1993.

18.2. O termo de rescisão deverá indicar, conforme o caso:

18.2.1. Balanço dos eventos contratuais já cumpridos ou parcialmente cumpridos;

18.2.2. Relação dos pagamentos já efetuados e ainda devidos;

18.2.3. Indenizações e multas.



## 19. DA VIGÊNCIA DO CONTRATO

19.1. O prazo de vigência do Contrato será de **225 (duzentos e vinte e cinco) dias corridos**, a partir da data da assinatura, podendo tal prazo ser prorrogado nas hipóteses elencadas no parágrafo primeiro do artigo 57 da Lei nº 8.666, de 1993, sendo:

19.1.1. **LOTE ÚNICO:** Vigência de **225 (duzentos e vinte e cinco) dias corridos, sendo 120 (cento e vinte) dias**, para a execução dos serviços, **15 (quinze) dias** para o Recebimento Provisório e de até **90 (noventa) dias** após o recebimento provisório para o Recebimento Definitivo, podendo este prazo ser aditivado caso haja necessidade para cumprimento do objeto do presente instrumento, por intermédio de Termo de Aditivo.

19.1.2. O prazo de execução dos serviços terá início a partir da data de emissão da Ordem de Serviço ou documento equivalente.

19.2. A execução dos serviços será iniciada após o recebimento pela empresa da ordem de serviços, cujas etapas observarão o cronograma fixado no Projeto Básico.

19.3. A prorrogação dos prazos de execução e vigência do contrato será precedida da correspondente adequação do cronograma físico-financeiro, bem como de justificativa e autorização da autoridade competente para a celebração do ajuste, devendo ser formalizada nos autos do processo administrativo.

## 20. DO PAGAMENTO

20.1. O pagamento será efetuado pela Contratante após a conclusão de cada etapa prevista no cronograma físico-financeiro, no prazo de 30 (trinta) dias, contados da apresentação da Nota Fiscal/Fatura contendo o detalhamento da execução do objeto e dos materiais empregados.

20.1. Os pagamentos decorrentes de despesas cujos valores não ultrapassem o limite de que trata o inciso II do art. 24 da Lei 8.666, de 1993, deverão ser efetuados no prazo de até 5 (cinco) dias úteis, contados da data da apresentação da Nota Fiscal/Fatura, nos termos do art. 5º, § 3º, da Lei nº 8.666, de 1993.

20.2. A apresentação da Nota Fiscal/Fatura deverá ocorrer no prazo de 5 (cinco) dias, contado da data final do período de adimplemento da parcela da contratação a que aquela se referir.

20.2.1. Havendo erro na apresentação da Nota Fiscal/Fatura, ou circunstância que impeça a liquidação da despesa, o pagamento ficará sobrestado até que a Contratada providencie as medidas saneadoras. Nesta hipótese, o prazo para pagamento iniciar-se-á após a comprovação da regularização da situação, não acarretando qualquer





ônus para a Contratante.

20.3. O pagamento somente será autorizado depois de efetuado o "atesto" pelo servidor competente, condicionado este ato à verificação da conformidade da Nota Fiscal/Fatura apresentada em relação à etapa do cronograma físico-financeiro entregue e aos materiais empregados.

20.4. Será efetuada a retenção ou glosa no pagamento, proporcional à irregularidade verificada, sem prejuízo das sanções cabíveis, caso se constate que a Contratada:

20.4.1. Não produziu os resultados acordados;

20.4.2. Deixou de executar as atividades contratadas, ou não as executou com a qualidade mínima exigida;

20.4.3. Deixou de utilizar os materiais e recursos humanos exigidos para a execução do objeto, ou utilizou-os com qualidade ou quantidade inferior à demandada.

20.5. O pagamento será efetuado através de ordem bancária, para crédito em banco, agência e conta corrente indicado pela Contratada.

20.6. Será considerada data do pagamento o dia em que constar como emitida a ordem bancária.

20.7. Quando do pagamento, será efetuada a retenção tributária prevista na legislação aplicável.

20.7.1. A Contratada regularmente optante pelo Simples Nacional não sofrerá a retenção tributária quanto aos impostos e contribuições abrangidos por aquele regime. No entanto, o pagamento ficará condicionado à apresentação de comprovação, por meio de documento oficial, de que faz jus ao tratamento tributário favorecido previsto na referida Lei Complementar.

20.8. Nos casos de eventuais atrasos de pagamento, desde que a Contratada não tenha concorrido, de alguma forma, para tanto, fica convencionado que a taxa de compensação financeira devida pela Contratante, entre a data do vencimento e o efetivo adimplemento da parcela, é calculada mediante a aplicação da seguinte fórmula:

EM = I x N x VP, sendo:

EM = Encargos moratórios;

N = Número de dias entre a data prevista para o pagamento e a do efetivo pagamento;

VP = Valor da parcela a ser paga.

I = Índice de compensação financeira = 0,00016438, assim apurado:

$$I = (TX)$$

$$I = \frac{6}{100}$$

$$I = 0,00016438$$



365

TX = Percentual da taxa anual =  
6%.

## 21. DAS SANÇÕES ADMINISTRATIVAS

21.1. Comete infração administrativa nos termos da Lei nº 8.666, de 1993 a Contratada que inexecutar total ou parcialmente qualquer das obrigações assumidas em decorrência da contratação; ensejar o retardamento da execução do objeto; fraudar na execução do contrato; comportar-se de modo inidôneo; cometer fraude fiscal; ou não mantiver a proposta;

21.1.1. Considera-se comportamento inidôneo, entre outros, a declaração falsa quanto às condições de participação, quanto ao enquadramento como ME/EPP ou o conluio entre os licitantes, em qualquer momento da licitação, mesmo após o encerramento da fase de lances.

21.2. A Contratada que cometer qualquer das infrações acima discriminadas ficará sujeita, sem prejuízo da responsabilidade civil e criminal, às seguintes sanções:

21.2.1. Advertência por faltas leves, assim entendidas aquelas que não acarretem prejuízos significativos para a Contratante;

21.2.2. Multa moratória de até 1% (dois por cento) por dia de atraso injustificado sobre o valor da parcela inadimplida, até o limite de 30 (trinta) dias;

21.2.2.1. As penalidades de multa decorrentes de fatos diversos serão consideradas independentes entre si.

21.2.3. Multa compensatória de até 20% (vinte por cento) sobre o valor total do contrato, no caso de inexecução total do objeto;

21.2.3.1. Em caso de inexecução parcial, a multa compensatória, no mesmo percentual do subitem acima, será aplicada de forma proporcional à obrigação inadimplida;

21.2.4. Suspensão de licitar e impedimento de contratar com o órgão, entidade ou unidade administrativa pela qual a Administração Pública opera e atua concretamente, pelo prazo de até dois anos;

21.2.5. Declaração de inidoneidade para licitar ou contratar com a Administração Pública, enquanto perdurarem os motivos determinantes da punição ou até que seja promovida a reabilitação perante a própria autoridade que aplicou a penalidade, que será concedida sempre que a Contratada ressarcir a Contratante pelos prejuízos causados e após decorrido o prazo da penalidade de suspensão do subitem anterior;





21.3. A aplicação de multa não impede que a Administração rescinda unilateralmente o Contrato e aplique as outras sanções cabíveis.

21.4. A recusa injustificada da Adjudicatária em assinar o Contrato, após devidamente convocada, dentro do prazo estabelecido pela Administração, equivale à inexecução total do contrato, sujeitando-a as penalidades acima estabelecidas.

21.5. A aplicação de qualquer penalidade não exclui a aplicação da multa.

21.6. Também fica sujeita às penalidades do art. 87, III e IV da Lei nº 8.666, de 1993, a Contratada que:

21.6.1. Tenha sofrido condenação definitiva por praticar, por meio dolosos, fraude fiscal no recolhimento de quaisquer tributos;

21.6.2. Tenha praticado atos ilícitos visando a frustrar os objetivos da licitação;

21.6.3. Demonstre não possuir idoneidade para contratar com a Administração em virtude de atos ilícitos praticados.

21.7. A aplicação de qualquer das penalidades previstas realizar-se-á em processo administrativo que assegurará o contraditório e a ampla defesa observando-se o procedimento previsto na Lei nº 8.666, de 1993, e subsidiariamente na Lei nº 9.784, de 1999.

21.8. A autoridade competente, na aplicação das sanções, levará em consideração a gravidade da conduta do infrator, o caráter educativo da pena, bem como o dano causado à Administração, observado o princípio da proporcionalidade.

21.9. As multas devidas e/ou prejuízos causados à Contratante serão deduzidos dos valores a serem pagos, ou recolhidos em favor da PREFEITURA MUNICIPAL DE ESPERANTINÓPOLIS/MA, ou ainda, quando for o caso, serão inscritos na Dívida Ativa do Município e cobrados judicialmente.

21.9.1. Caso a Contratante determine, a multa deverá ser recolhida no prazo máximo de 15(quinze) dias, a contar da data do recebimento da comunicação enviada pela autoridade competente.

21.10. As penalidades serão obrigatoriamente registradas no Cadastro de Fornecedores Municipal.

21.11. As sanções aqui previstas são independentes entre si, podendo ser aplicadas isoladas ou, no caso das multas, cumulativamente, sem prejuízo de outras medidas cabíveis.

## 22. DA IMPUGNAÇÃO



22.1. Decairá do direito de impugnar os termos deste Edital perante esta Administração, o licitante que não o fizer **até o segundo dia útil que anteceder a abertura dos envelopes de habilitação**, pelas falhas ou irregularidades que viciariam este Edital, hipótese em que tal comunicação não terá efeito de recurso.

22.2. A impugnação feita tempestivamente pelo licitante não o impedirá de participar do processo licitatório até o trânsito em julgado da decisão a ela pertinente.

22.3. Qualquer cidadão é parte legítima para impugnar este Edital por irregularidade na aplicação da Lei nº 8.666, de 1993, devendo protocolar o pedido até 5 (cinco) dias úteis antes da data fixada para a abertura dos envelopes de habilitação, devendo a Administração julgar e responder à impugnação em até 3 (três) dias úteis, sem prejuízo da faculdade prevista no § 1º do art. 113 da referida Lei.

22.4. A impugnação poderá ser realizada por forma eletrônica, pelo e-mail cplesperantinopolis@gmail.com ou por petição protocolada na PREFEITURA MUNICIPAL DE ESPERANTINÓPOLIS, setor de Licitação.

### 23. DAS DISPOSIÇÕES GERAIS

23.1. A autoridade competente poderá revogar a licitação por razões de interesse público decorrente de fato superveniente devidamente comprovado, pertinente e suficiente para justificar tal conduta, devendo anulá-la por ilegalidade, de ofício ou por provocação de terceiros, mediante parecer escrito e devidamente fundamentado.

23.2. A homologação do resultado desta licitação não implicará direito à contratação.

23.3. Os licitantes assumem todos os custos de preparação e apresentação de suas propostas e a Administração não será, em nenhum caso, responsável por esses custos, independentemente da condução ou do resultado do processo licitatório.

23.4. A participação na licitação implica plena aceitação, por parte do licitante, das condições estabelecidas neste instrumento convocatório e seus Anexos, bem como da obrigatoriedade do cumprimento das disposições nele contidas.

23.5. Qualquer modificação no instrumento convocatório exige divulgação pelo mesmo instrumento de publicação em que se deu o texto original, reabrindo-se o prazo inicialmente estabelecido, exceto quando, inquestionavelmente, a alteração não afetar a formulação das propostas.

23.6. Não havendo expediente ou ocorrendo qualquer fato superveniente que impeça a realização do certame na data marcada, a sessão será





automaticamente transferida para o primeiro dia útil subsequente, no mesmo horário e local anteriormente estabelecidos, desde que não haja comunicação da Comissão em sentido contrário.

23.7. É facultada à Comissão ou Autoridade Superior, em qualquer fase da licitação, a promoção de diligência destinada a esclarecer ou complementar a instrução do processo, vedada a inclusão posterior de documento ou informação que deveria constar no ato da sessão pública.

23.8. As normas que disciplinam este certame serão sempre interpretadas em favor da ampliação da disputa entre os interessados, desde que não comprometam o interesse da Administração, o princípio da isonomia, a finalidade e a segurança da contratação.

23.9. Em caso de cobrança pelo fornecimento de cópia da íntegra deste Edital e de seus anexos, o valor se limitará ao custo efetivo da reprodução gráfica de tais documentos, nos termos do artigo 32, § 5º, da Lei nº 8.666, de 1993.

23.10. Na contagem dos prazos estabelecidos neste Edital e seus Anexos, excluir-se-á o dia do início e incluir-se-á o do vencimento. Só se iniciam e vencem os prazos em dias de expediente na Administração.

23.11. O desatendimento de exigências formais não essenciais não importará o afastamento do licitante, desde que seja possível o aproveitamento do ato, observado os princípios da isonomia e do interesse público.

23.12. Em caso de divergência entre disposições deste Edital e de seus Anexos ou demais peças que compõem o processo, prevalecerão as deste Edital.

23.13. Os casos omissos serão dirimidos pela Comissão com base nas disposições da Lei n. 8.666, de 1993, e demais diplomas legais eventualmente aplicáveis.

23.14. O Edital está disponibilizado, na íntegra, no endereço Rua Jefferson Moreira, S/N, Centro, 65.750-000, Esperantinópolis (MA), e também poderá ser lido e/ou obtido sem ônus no endereço, citado, no horário das 08h00min horas às 12h00min horas, ou por e-mail: [cplesperantinopolis@gmail.com](mailto:cplesperantinopolis@gmail.com) ou no sítio do município [www.esperantinopolis.ma.gov.br](http://www.esperantinopolis.ma.gov.br),

23.15. Os autos do processo administrativo permanecerão com vista franqueada aos interessados, no endereço citado acima.

23.16. O foro para dirimir questões relativas ao presente Edital será o do Município de Esperantinópolis/MA, com exclusão de qualquer outro.

23.17. Integram este Edital, para todos os fins e efeitos, os seguintes anexos:



- 23.17.1. ANEXO I – Projeto Básico;
- 23.17.2. ANEXO II – Minuta de Termo de Contrato;
- 23.17.3. ANEXO III – Modelo de Declaração de cumprimento ao disposto no inciso XXXIII do art. 7º, da Constituição Federal;
- 23.17.4. ANEXO IV – Modelo de Declaração formal de que disporá, por ocasião da futura contratação, das instalações, aparelhamento e pessoal técnico considerados essenciais para a execução contratual;
- 23.17.5. ANEXO V – Modelo de declaração de vistoria;
- 23.17.6. ANEXO VI – Modelo de declaração de elaboração independente de proposta
- 23.17.7. ANEXO VII – Modelo de declaração de enquadramento de microempresa, de empresa de pequeno porte;
- 23.17.8. ANEXO VIII – Modelo de Declaração de Participação;
- 23.17.9. ANEXO IX – Modelo de declaração de pessoa jurídica optante pelo simples;
- 23.17.10. ANEXO X – Modelo de Carta da Empresa;
- 23.17.11. ANEXO XI – Modelo de Termo de conduta e combate a corrupção e ao conluio entre licitantes e de responsabilidade socioambiental;
- 23.17.12. ANEXO XII – Modelo de declaração informando o CNAE de maior receita;
- 23.17.13. ANEXO XIII – Modelo de procuração de credenciamento.
- 23.17.14. ANEXO XIV – Modelo de Carta Proposta.
- 23.17.15. ANEXO XV – Relação de Compromisso(S) Assumidos(S).

Município de Esperantinópolis (MA), 05 de julho de 2022.

  
\_\_\_\_\_  
Melksedek de Sousa Costa  
Secretaria Municipal de Esporte e Lazer  
Portaria nº 087/2022





ESTADO DO MARANHÃO  
MUNICÍPIO DE ESPERANTINÓPOLIS  
SECRETARIA MUNICIPAL DE ESPORTE E LAZER  
CNPJ: 06.376.669/0001-69



Processo nº 44.266/2022  
Fis nº 314  
Voto: -2

## “PROJETO BÁSICO”

**Objeto: contratação de empresa especializada em serviços de engenharia para construção de cobertura de quadra escolar FNDE – Bairro São Sebastião, no Município de Esperantinópolis-MA, de interesse da Secretaria Municipal de Esporte e Lazer.**

PREFEITURA MUNICIPAL DE ESPERANTINÓPOLIS	
<b>OBRA:</b>	COBERTURA DE QUADRA ESCOLAR FNDE - BAIRRO SÃO SEBASTIÃO
<b>ENDEREÇO:</b>	Rua São José, Bairro São Sebastião- Esperantinópolis- MA
<b>BASE:</b>	SINAPI - 04/2022 - MARANHÃO/ ORSE - 03/2022 - Sergipe/ SEINFRA - 027 - CEARÁ/ Composições Próprias
<b>ENCARGOS SOCIAIS:</b>	Horista: 83,87%/ Mensalista: 47,51% (Desonerado)
	BDI: 27,70%

ORÇAMENTO RESUMO			
ITEM	DESCRIÇÃO DOS SERVIÇOS	R\$	TOTALS
<b>META</b>	<b>COBERTURA DE QUADRA ESCOLAR FNDE - BAIRRO SÃO SEBASTIÃO</b>	R\$	173.189,13
1.0	SERVIÇOS PRELIMINARES	R\$	2.317,98
2.0	ESTRUTURA METÁLICA E COBERTURA	R\$	123.791,41
3.0	DRENAGEM PLUVIAL	R\$	10.496,52
4.0	INSTALAÇÕES ELÉTRICAS - 127/220V	R\$	33.765,88
5.0	SERVIÇOS DIVERSOS	R\$	2.817,34
<b>TOTAL GERAL</b>		<b>R\$</b>	<b>173.189,13</b>

PLANO DE TRABALHO			
	VALOR RECURSOS FNDE	R\$	107.281,49
	VALOR DESEMBOLSO MUNICÍPIO DE ESPERANTINÓPOLIS	R\$	65.927,64
			61,93%
			38,07%

O presente orçamento importa o valor de R\$ 173.189,13 (Cento e setenta e três mil, cento e oitenta e nove reais e treze centavos).

  
 Daniela Camilla Rodrigues Freitas  
 Engenheira Civil  
 CREA-MA 111.893.075-4

APROVO O PRESENTE  
 PROJETO BASICO EM

10/106/2022





**ESPERANTINÓPOLIS**  
Desenvolvimento para todos

OBRA: COBERTURA DE QUADRA ESCOLAR FNDE - BAIRRO SÃO SEBASTIÃO  
 ENDEREÇO: Rua São José, Bairro São Sebastião- Esperantinópolis- MA  
 BASE: SINAPI - 04/2022 - MARANHÃO/ ORSE - 03/2022 - Sargipe/ SEINFRA - 027 - CEARÁ/ Composições Próprias  
 ENCARGOS SOCIAIS: Horista: 83,87% Mensalista: 47,51% (Desonerado)

PLANILHA ORÇAMENTARIA											
ITEM	CÓDIGO	BANCO	DESCRIÇÃO	UND.	Q.TDE.	PREÇO UNITÁRIO S/ BDI	PREÇO UNITÁRIO C/ BDI	TOTAL (R\$)	PESO (%)	BDI: 27,70%	
1.0			COBERTURA DE QUADRA ESCOLAR FNDE - BAIRRO SÃO SEBASTIÃO								
1.1	74209/001	SINAPI	SERVIÇOS PRELIMINARES Placa de obra em chapa de aço galvanizado, conforme modelo Governo Federal	m²	6,00	R\$ 302,53	R\$ 386,33	R\$ 2.317,98	1,34%		
2.0			ESTRUTURA METÁLICA E COBERTURA								
2.1	CPU 01	PRÓPRIO	Estrutura metálica em arco, vão de 16,70 m, inclui pintura	m²	335,01	R\$ 155,34	R\$ 172,83	R\$ 123.791,41	71,48%		
2.2	CPU 02	PRÓPRIO	Telha de aço galvanizado ondulada 0,5 mm, inclui pintura cobertura em arco	m²	594,86	R\$ 58,11	R\$ 74,21	R\$ 57.999,78	33,43%		
2.3	CPU 03	PRÓPRIO	Telha de aço galvanizado ondulada 0,5 mm, inclui pintura fechamento lateral	m²	248,16	R\$ 58,11	R\$ 74,21	R\$ 44.144,56	26,49%		
2.4	CPU 04	PRÓPRIO	Telha ondulada translúcida fibra vidro de 1,2 mm	m²	61,20	R\$ 42,62	R\$ 54,43	R\$ 18.415,95	10,33%		
3.0			DRENAGEM PLUVIAL								
3.1	72105	SINAPI	Calha em chapa de aço galvanizado n° 24	m	64,32	R\$ 16,89	R\$ 96,19	R\$ 10.496,52	1,52%		
3.2	89580	SINAPI	Tubo de queda - água pluvial DN=150 mm	m	22,00	R\$ 91,11	R\$ 116,35	R\$ 6.315,59	6,06%		
3.3	CPU 05	PRÓPRIO	Joelho PVC 90° d=150 mm tubulação pluvial	m	12,00	R\$ 54,04	R\$ 107,32	R\$ 2.559,70	3,65%		
3.4	CPU 06	PRÓPRIO	Ralo hemisférico tipo "aba-xaxi" com tela de aço com funil de saída cônico	un	4,00	R\$ 65,27	R\$ 83,35	R\$ 1.287,84	0,74%		
4.0			INSTALAÇÕES ELÉTRICAS - 127/220V								
4.1	72678	SINAPI	Luva de aço galvanizado 3/4"	un	10,00	R\$ 38,68	R\$ 49,39	R\$ 33.765,88	19,50%		
4.2	72673	SINAPI	Luva de aço galvanizado 1"	un	2,00	R\$ 45,70	R\$ 58,36	R\$ 493,90	0,29%		
4.3	73651/011	SINAPI	Condutete LB	un	5,00	R\$ 28,92	R\$ 36,93	R\$ 116,72	0,07%		
4.4	83460	SINAPI	Condutete TA	un	4,00	R\$ 26,88	R\$ 34,33	R\$ 184,65	0,11%		
4.5	83462	SINAPI	Condutete XA	un	1,00	R\$ 28,42	R\$ 36,29	R\$ 137,32	0,08%		
4.6	CPU 07	PRÓPRIO	Abracadeira metálica tipo C de 3/4"	un	40,00	R\$ 6,04	R\$ 7,71	R\$ 36,29	0,02%		
4.7	CPU 08	PRÓPRIO	Abracadeira metálica tipo D de 3/4"	un	4,00	R\$ 43,95	R\$ 56,12	R\$ 308,40	0,18%		
4.8	CPU 09	PRÓPRIO	Condutor unipolar (cobre) isolamento PVC/70°C 2,5 mm²	m	330,00	R\$ 39,12	R\$ 49,96	R\$ 224,48	0,13%		
4.10	74130/003	SINAPI	Disjuntor bipolar termomagnético 10 A	un	5,00	R\$ 61,54	R\$ 78,59	R\$ 16.486,80	9,52%		
4.11	72309	SINAPI	Disjuntor tripolar termomagnético 20 A - 5 KA	un	1,00	R\$ 65,25	R\$ 108,86	R\$ 392,95	0,23%		
4.12	72308	SINAPI	Letreiro de aço galvanizado de 1"	m	10,00	R\$ 43,84	R\$ 55,98	R\$ 108,86	0,06%		
4.13	CPU 10	PRÓPRIO	Eletrocabo aço galvanizado de 3/4"	m	70,00	R\$ 41,11	R\$ 52,50	R\$ 559,80	0,32%		
4.14	CPU 11	PRÓPRIO	Luminária blindada para alta pressão, linha industrial, projetor hermético	un	10,00	R\$ 661,75	R\$ 832,28	R\$ 3.375,00	2,12%		
4.15	CPU 12	PRÓPRIO	Quadro distribuição chapa pintada - completo, com porta tranca e acessórios - Cap. 5 disjuntores bipolar + 1 tripolar	un	1,00	R\$ 67,05	R\$ 85,52	R\$ 832,80	4,61%		
								R\$ 556,20	0,49%		
								R\$ 566,31	0,38%		

APROVO O PRESENTE  
 PROJETO BASICO EM

10/06/2022

PREFEITURA MUNICIPAL DE ESPERANTINÓPOLIS  
 CNPJ: 05.376.669/0001-69

RUA JEFFERSON MOREIRA, S/N - CENTRO CEP: 65.750-030, ESPERANTINÓPOLIS - MA

Daniela Comita Rodrigues Freitas  
 Engenheira Civil  
 CREA-MA 111.893.075-4





PREFEITURA MUNICIPAL DE ESPERANTINÓPOLIS

OBRA: COBERTURA DE QUADRA ESCOLAR FNDE - BAIRRO SÃO SEBASTIÃO

ENDEREÇO: Rua São José, Bairro São Sebastião, Esperantinópolis - MA

BASE: SINAPI - 04/2022 - MARANHÃO/ ORSE - 03/2022 - Sergipe/ SEINFRA - 027 - CEARÁ/ Composições Próprias

ENCARGOS SOCIAIS: Homista: 83,87%/ Mensalista: 47,51% (Desonerado)

ITEM	CÓDIGO	BANCO	DESCRIÇÃO	UNID.	QTDE.	PREÇO UNITÁRIO S/ BDI	PREÇO UNITÁRIO C/ BDI	TOTAL (R\$)	PESO (%)
1.0			COBERTURA DE QUADRA ESCOLAR FNDE - BAIRRO SÃO SEBASTIÃO						
1.1	74209/001	SINAPI	SERVIÇOS PRELIMINARES						
2.0			Placa de obra em chapa de aço galvanizado, conforme modelo Governo Federal	m²	6,00	R\$ 302,53	R\$ 386,33	R\$ 2.317,98	1,34%
2.1	CPU 01	PRÓPRIO	ESTRUTURA METÁLICA E COBERTURA						
2.2	CPU 02	PRÓPRIO	Estrutura metálica em arco, vão de 16,70 m, inclui pintura	m²	335,01	R\$ 155,34	R\$ 172,83	R\$ 123.791,41	71,48%
2.3	CPU 03	PRÓPRIO	Telha de aço galvanizado ondulada 0,5 mm, inclui pintura cobertura em arco	m²	594,86	R\$ 58,11	R\$ 74,21	R\$ 57.899,78	33,43%
2.4	CPU 04	PRÓPRIO	Telha de aço galvanizado ondulada 0,5 mm, inclui pintura fechamento lateral	m²	248,16	R\$ 58,11	R\$ 74,21	R\$ 44.144,56	25,49%
3.0			DRETAGEM PLUVIAL						
3.1	72105	SINAPI	Calha em chapa de aço galvanizado nº 24	m	64,32	R\$ 76,89	R\$ 98,19	R\$ 10.496,52	6,06%
3.2	89560	SINAPI	Tubo de queda - água pluvial DN=150 mm	m	22,00	R\$ 91,11	R\$ 116,35	R\$ 6.315,58	3,65%
3.3	CPU 05	PRÓPRIO	Joelho PVC 90° - d=150 mm tubulação pluvial	ur	12,00	R\$ 4,04	R\$ 107,32	R\$ 2.599,70	1,48%
3.4	CPU 06	PRÓPRIO	Ralo hemisférico tipo "abacaxi" com tela de aço com funil de saída cônico	ur	4,00	R\$ 5,27	R\$ 83,35	R\$ 333,40	0,19%
4.0			INSTALAÇÕES ELÉTRICAS - 127/220V						
4.1	72618	SINAPI	Luva de aço galvanizado 3/4"	ur	10,00	R\$ 38,68	R\$ 49,39	R\$ 33.765,86	19,50%
4.2	72613	SINAPI	Luva de aço galvanizado 1"	ur	2,00	R\$ 45,70	R\$ 58,36	R\$ 493,90	0,29%
4.3	73861/011	SINAPI	Condutele LB	ur	5,00	R\$ 28,92	R\$ 36,33	R\$ 116,72	0,07%
4.4	83460	SINAPI	Condutele TA	ur	4,00	R\$ 26,88	R\$ 34,33	R\$ 184,65	0,11%
4.5	83462	SINAPI	Condutele XA	ur	1,00	R\$ 28,42	R\$ 36,29	R\$ 137,32	0,08%
4.6	CPU 07	PRÓPRIO	Abraçadeira metálica tipo C de 3/4"	ur	40,00	R\$ 6,04	R\$ 7,71	R\$ 36,29	0,02%
4.7	CPU 08	PRÓPRIO	Abraçadeira metálica tipo C de 1"	ur	4,00	R\$ 43,95	R\$ 56,12	R\$ 308,40	0,18%
4.8	CPU 09	PRÓPRIO	Condutor unij-olar (cobre) isolacão PVC/70°C 2,5 mm²	m	330,00	R\$ 39,12	R\$ 49,96	R\$ 224,48	0,13%
4.9	74130/003	SINAPI	Disjuntor bipolar termomagnético 10 A	ur	5,00	R\$ 61,54	R\$ 78,59	R\$ 16.485,80	9,52%
4.10	74130/004	SINAPI	Disjuntor tripolar termomagnético 20 A - 5 KA	ur	1,00	R\$ 55,25	R\$ 108,86	R\$ 392,96	0,23%
4.11	72309	SINAPI	eletrodo aço galvanizado de 1"	ur	10,00	R\$ 43,84	R\$ 55,98	R\$ 108,86	0,06%
4.12	72308	SINAPI	Eletrodo aço galvanizado de 3/4"	m	70,00	R\$ 41,11	R\$ 52,50	R\$ 559,80	0,32%
4.13	CPU 10	PRÓPRIO	Luminária blindada para alta pressão, linha industrial, projetor hermético	ur	10,00	R\$ 65,175	R\$ 832,28	R\$ 3.375,00	2,12%
4.14	CPU 11	PRÓPRIO	Quadro distribuição - chapa pintada - completo, com porta tranca e acessórios -	ur	10,00	R\$ 67,05	R\$ 85,52	R\$ 856,20	0,49%
4.15	CPU 12	PRÓPRIO	Cap. 5 disjuntores bipolar + 1 tripolar	ur	1,00	R\$ 52,178	R\$ 666,31	R\$ 566,31	0,38%

BDI: 27,70%

PLANILHA ORÇAMENTÁRIA

APROVO O PRESENTE PROJETO BASICO EM

10/06/2022

PREFEITURA MUNICIPAL DE ESPERANTINÓPOLIS  
CNPJ: 08.376.669/0001-69

RUA JEFFERSON MOREIRA, 3/1 - CENTRO CEP: 65.750-000, ESPERANTINÓPOLIS - MA

8560

24306  
Darcida Cavalcini Rodrigues Freijoles  
Engenheira Civil  
CREA-MA 111.893.075-4



**PREFEITURA MUNICIPAL DE ESPERANTINÓPOLIS**

OBRA: COBERTURA DE QUADRA ESCOLAR FNDE - BAIRRO SÃO SEBASTIAO  
ENDEREÇO: Rua São José, Bairro São Sebastião- Esperantópolis- MA  
BASE: SINAPI - 04/2022 - MARANHÃO/ ORSE - 03/2022 - Srgipe/ SEINFRA - 027 - CEARA/ Composições Próprias

ENCARGOS SOCIAIS: Honoraria: 83,87%/ Mensalista: 47,51% (Desonerado)

BDI: 27,70%

**PLANILHA ORÇAMENTARIA**

ITEM	CÓDIGO	BANCO	DESCRIÇÃO	UND.	QTDE.	PREÇO UNITÁRIO S/ BDI	PREÇO UNITÁRIO C/ BDI	TOTAL (R\$)	PESO (%)
4.13	CPU 13	PRÓPRIO	Haste tipo cooperwid 5/8" x 3,00 m	un	4,00	R\$ 123,57	R\$ 157,80	R\$ 531,20	0,36%
4.17	CPU 14	PRÓPRIO	Cordalha de aço 35 mm²	m	8,00	R\$ 52,29	R\$ 66,77	R\$ 534,16	0,31%
5.0	CPU 15	PRÓPRIO	Conector de Bronze para haste de 5/8"	un	4,00	R\$ 5,88	R\$ 7,51	R\$ 30,04	0,02%
5.1	CPU 16	PRÓPRIO	SERVICOS DIVERSOS	m²	61,20	R\$ 15,59	R\$ 19,91	R\$ 2.917,34	1,63%
5.2	CPU 17	PRÓPRIO	Pintura em superfície de concreto Limpoza geral	m²	627,00	R\$ 2,00	R\$ 2,55	R\$ 1.218,49	0,70%
						TOTAL S/ BDI	R\$	135.521,87	
						TOTAL DO BDI	R\$	37.567,26	
						TOTAL GERAL COM BDI	R\$	173.189,13	

**PLANO DE TRABALHO**

VALOR RECURSOS FNDE	R\$	61,33%
VALOR DESEMBOLSO MUNICIPAL DE ESPERANTINÓPOLIS	R\$	38,37%
	R\$	107.261,49
	R\$	65.927,64

O presente orçamento importa o valor de R\$ 173.189,13 (Cento e setenta e três mil, cento e oitenta e nove reais e treze centavos).

APROVO O PRESENTE PROJETO BASICO EM  
10/10/2022

PREFEITURA MUNICIPAL DE ESPERANTINÓPOLIS  
CNP.J: 05.376.669/0001-69

RUA JEFFERSON MOREIRA, S/N - CENTRO. CEP: 65.750-030, ESPERANTINÓPOLIS - MA

Processo 16.113.2022  
Fls. 11 318  
Daniele Camilo Rodrigues Freitas  
Engenheira Civil  
CREA-MA 111.893.075-4

<b>OBRA: COBERTURA DE QUADRA ESCOLAR FINCE - BAIRRO SÃO SEBASTIÃO</b> <b>ENDEREÇO: Rua São José, Bairro São Sebastião - Esperantinópolis - MA</b> <b>BASE: SINAPI - 04/2022 - MARANHÃO/CRSE - 03/2022 - Serpim/SEINFRA - 027 - CEARÁ Composições Próprias</b> <b>ENCARGOS SOCIAIS: Hora 83,87% Mensalista 47,51% (Desonerado)</b>		<b>PREFEITURA MUNICIPAL DE ESPERANTINÓPOLIS</b> <b>BDI: 27,70%</b>
--	--	---

Composições Analíticas com Preço Unitário								
Composições Principais								
1.1	Código	Banco	Descrição	Tipo	Und	Quant.	Valor Unit. Total	
Composição	74209001	SINAPI	PLACA DE OBRA EM CHAPA DE AÇO GALVANIZADO	CANT - CANTERO DE OBRAS	M2	1,0000000	302,53 302,53	
Composição Auxiliar	6662	SINAPI	CONCRETO NAO ESTRUTURAL, CONSUMO 120KG/M3, PREPARO COM BETONEIRA, SEM LANCAMENTO	FUES - FUNDACOES E ESTRUTURAS	M3	0,0100000	254,33 2,54	
Composição Auxiliar	66316	SINAPI	SERVENTE COM ENCARGOS COMPLEMENTARES	SEDI - SERVIÇOS DIVERSOS	H	0,8000000	13,56 10,85	
Composição Auxiliar	66292	SINAPI	CARPINTEIRO DE FORMAS COM ENCARGOS COMPLEMENTARES	SEDI - SERVIÇOS DIVERSOS	H	0,7000000	17,21 12,05	
Insumo	00000076	SINAPI	FREGO POLIDO COM CABECA 18 X 30	Material	KG	0,1100000	23,40 2,57	
Insumo	00004417	SINAPI	PEÇA DE MADEIRA DE LEI 2,5 X 7,5 CM (1" X 3"), NÃO APARELHADA (P/TELHADO)	Material	M	1,0000000	3,70 3,70	
Insumo	00004313	SINAPI	PLACA DE OBRA (PARA CONSTRUÇÃO CIVIL) EM CHAPA GALVANIZADA Nº 22" DE 12,0 X 1,125" M	Material	M2	1,0000000	225,00 225,00	
Insumo	00004421	SINAPI	PEÇA DE MADEIRA NATIVA / REGIONAL 7,5 X 7,5CM (3X3) NAO APARELHADA (P/FORMA)	Material	M	1,0000000	10,10 10,10	
				MO sem LS =>	10,26	LS =>	0,00 MO com LS =>	10,26
				Valor do BDI =>	63,50		Valor com BDI =>	302,33
2.1	Código	Banco	Descrição	Tipo	Und	Quant.	Valor Unit. Total	
Composição	CFU 01	PRÓPRIO	ESTRUTURA DE AÇO EM ARCO VÃO DE 20m	ESTRUTURA METÁLICA	m²	1,0000000	126,34 126,34	
Composição Auxiliar	66243	SINAPI	AJUDANTE ESPECIALIZADO COM ENCARGOS COMPLEMENTARES	SEDI - SERVIÇOS DIVERSOS	H	1,6600000	14,05 23,32	
Composição Auxiliar	66309	SINAPI	FERRITEIRO COM ENCARGOS COMPLEMENTARES	SEDI - SERVIÇOS DIVERSOS	H	1,0000000	17,44 17,44	
Insumo	60824	SEINFRA	COMPONENTES ESTRUTURAIS DE AÇO	Material	KG	11,1000000	7,39 82,03	
				MO sem LS =>	29,10	LS =>	10,46 MO com LS =>	47,64
				Valor do BDI =>	37,43		Valor com BDI =>	126,33
2.2	Código	Banco	Descrição	Tipo	Und	Quant.	Valor Unit. Total	
Composição	CFU 02	PRÓPRIO	TELHA DE AÇO GALVANIZADA ONDULADA 0,5MM, INCLUI PINTURA + COBERTURA EM ARCO	COBE - COBERTURA	M²	1,0000000	60,11 60,11	
Composição Auxiliar	66323	SINAPI	TELHADISTA COM ENCARGOS COMPLEMENTARES	SEDI - SERVIÇOS DIVERSOS	H	0,2000000	17,03 3,41	
Composição Auxiliar	100753	SINAPI	PINTURA COM TINTA ACRÍLICA DE ACABAMENTO PULVERIZADA SOBRE SUPERFÍCIES METÁLICAS (EXCETO PERFIL) EXECUTADO EM OBRA (02 DEMÃOS) AF_01/2020	PINT - PINTURAS	m²	1,0000000	16,66 16,66	
Composição Auxiliar	100721	SINAPI	PINTURA COM TINTA ALQUÍDICA DE FUNDO (TIPO ZARCÃO) PULVERIZADA SOBRE SUPERFÍCIES METÁLICAS (EXCETO PERFIL) EXECUTADO EM OBRA (POR DEMÃO) AF_01/2020	PINT - PINTURAS	m²	1,0000000	18,60 18,60	
Insumo	10378	CRSE	Teixa metálica em chapa de aço galvanizado natural ondulado e=0,5mm	Serviços	m²	1,1000000	18,53 20,38	
				MO sem LS =>	10,23	LS =>	8,58 MO com LS =>	18,81
				Valor do BDI =>	66,40		Valor com BDI =>	74,71
2.3	Código	Banco	Descrição	Tipo	Und	Quant.	Valor Unit. Total	
Composição	CFU 03	PRÓPRIO	TELHA DE AÇO GALVANIZADA ONDULADA 0,5MM, INCLUI PINTURA + COBERTURA EM ARCO	COBE - COBERTURA	M²	1,0000000	58,11 58,11	
Composição Auxiliar	66323	SINAPI	TELHADISTA COM ENCARGOS COMPLEMENTARES	SEDI - SERVIÇOS DIVERSOS	H	0,2000000	17,03 3,41	
Composição Auxiliar	100753	SINAPI	PINTURA COM TINTA ACRÍLICA DE ACABAMENTO PULVERIZADA SOBRE SUPERFÍCIES METÁLICAS (EXCETO PERFIL) EXECUTADO EM OBRA (02 DEMÃOS) AF_01/2020	PINT - PINTURAS	m²	1,0000000	16,66 16,66	
Composição Auxiliar	100721	SINAPI	PINTURA COM TINTA ALQUÍDICA DE FUNDO (TIPO ZARCÃO) PULVERIZADA SOBRE SUPERFÍCIES METÁLICAS (EXCETO PERFIL) EXECUTADO EM OBRA (POR DEMÃO) AF_01/2020	PINT - PINTURAS	m²	1,0000000	18,60 18,60	
Insumo	10378	CRSE	Teixa metálica em chapa de aço galvanizado natural ondulado e=0,5mm	Serviços	m²	1,1000000	18,53 20,38	
				MO sem LS =>	10,23	LS =>	8,58 MO com LS =>	18,81
				Valor do BDI =>	66,40		Valor com BDI =>	74,71
2.4	Código	Banco	Descrição	Tipo	Und	Quant.	Valor Unit. Total	
Composição	CFU 04	PRÓPRIO	TELHA ONDULADA TRANSLÚCIDA FIBRA DE VIDRO DE 1,2MM	COBE - COBERTURA	M²	1,0000000	42,82 42,82	
Composição Auxiliar	66323	SINAPI	TELHADISTA COM ENCARGOS COMPLEMENTARES	SEDI - SERVIÇOS DIVERSOS	H	0,1450000	17,03 2,47	
Insumo	4011	CRSE	Teixa translúcida em fibra de vidro, trapezoidal, dim = 5,00 x 1,10 m, esp=1,2mm (Fortlev ou similar)	Material	m²	1,0000000	27,87 27,87	
Insumo	6004316	SINAPI	HASTE RETA PARA GANCHO DE FERRO GALVANIZADO, COM NUSCA Nº 16" X 40 CM PARA FICAR DE TELHA DE FIBROCIMENTO, INCLUI FORÇA E ARRUELAS DE VEDAÇÃO	Material	U	4,0000000	3,07 12,28	
				MO sem LS =>	1,10	LS =>	0,02 MO com LS =>	2,02
				Valor do BDI =>	11,81		Valor com BDI =>	42,47
3.1	Código	Banco	Descrição	Tipo	Und	Quant.	Valor Unit. Total	
Composição	72105	SINAPI	CALHA EM CHAPA DE AÇO GALVANIZADO NUMERO 24, DESENVOLVIMENTO DE 60CM	COBE - COBERTURA	M	1,0000000	76,69 76,69	
Composição Auxiliar	66316	SINAPI	SERVENTE COM ENCARGOS COMPLEMENTARES	SEDI - SERVIÇOS DIVERSOS	H	0,3700000	13,56 5,02	
Composição Auxiliar	66323	SINAPI	TELHADISTA COM ENCARGOS COMPLEMENTARES	SEDI - SERVIÇOS DIVERSOS	H	0,3000000	17,03 5,11	
Insumo	00001118	SINAPI	CALHA CHAPA GALVANIZADA NÚM 24 L = 50CM	Material	M	1,0000000	44,71 44,71	
Insumo	00005104	SINAPI	REBITE DE ALUMÍNIO VAZADO DE REPUXO, 3,2 X 8 MM (1K0 = 1025 UNIDADES)	Material	KG	0,0400000	78,30 3,13	
Insumo	00000091	SINAPI	FREGO POLIDO COM CABECA 18 X 27	Material	KG	0,1600000	23,00 3,48	
Insumo	00013391	SINAPI	SOLDA 5099	Material	KG	0,0700000	173,97 12,18	

APROVO O PRESENTE PROJETO BASICO EM 10/10/2022



<b>PREFEITURA MUNICIPAL DE ESPERANTINÓPOLIS</b>			
<b>OBRA: COBERTURA DE QUADRA ESCOLAR FNDE - BAIRRO SÃO SEBASTIÃO</b>			
<b>ENDEREÇO: Rua São José, Bairro São Sebastião - Esperantinópolis - MA</b>			
<b>BASE: SINAPI - 04/2022 - MARANHÃO/CRSE - 03/2022 - Serpisi/SEINFRA - 027 - CEARÁ/Composições Próprias</b>			
<b>ENCARGOS SOCIAIS: Honorar: 83,87% Mensalista: 47,51% (Desonerado)</b>			<b>BDI: 27,70%</b>

					MO sem LS =>	4,99	LB =>	4,11	MO com LS =>	9,01
					Valor do BDI =>	21,30		Valor com BDI =>	25,19	
<b>3.2</b>	<b>Código</b>	<b>Banco</b>	<b>Descrição</b>	<b>Tipo</b>	<b>Und</b>	<b>Quant.</b>	<b>Valor Unit</b>	<b>Total</b>		
Composição	89580	SINAPI	TUBO PVC, SERIE R, AGUA PLUVIAL DN 100 MM, FORNECIDO E INSTALADO EM CONDUTORES VERTICAIS DE AGUAS PLUVIAIS AF_12/2014	INFI - INSTALAÇÕES HIDROSANITARIAS	M	1,0000000	91,11	91,11		
Composição Auxiliar	88248	SINAPI	ALJOLAR DE ENCANADOR OU BOMBEIRO HIDRÁULICO COM ENCARGOS COMPLEMENTARES	SEDI - SERVIÇOS DIVERSOS	H	0,1200000	13,19	2,37		
Composição Auxiliar	88267	SINAPI	ENCANADOR OU BOMBEIRO HIDRÁULICO COM ENCARGOS COMPLEMENTARES	SEDI - SERVIÇOS DIVERSOS	H	0,1200000	18,83	3,03		
Insumo	0000122	SINAPI	ADESIVO PVC FRASCO C/ 500G	Material	UN	0,0002000	60,62	0,25		
Insumo	0002033	SINAPI	LIXA D'AGUA EM FOLHA, GRÃO 100	Material	UN	0,0370000	1,88	0,07		
Insumo	0002083	SINAPI	SOLUÇÃO LIMPADORA FRASCO PLÁSTICO C/ 1000ML	Material	UN	0,0102000	66,69	0,70		
Insumo	0000040	SINAPI	TUBO PVC FBV SERIE R, P/ RIGID OU ÁGUAS PLUVIAIS FRIEDAL DN 100MM	Material	M	1,0400000	41,31	44,09		
					MO sem LS =>	2,42	LS =>	2,03	MO com LS =>	4,45
					Valor do BDI =>	24,24		Valor com BDI =>	116,35	

					Und	Quant.	Valor Unit	Total		
<b>3.3</b>	<b>Código</b>	<b>Banco</b>	<b>Descrição</b>	<b>Tipo</b>	<b>Und</b>	<b>Quant.</b>	<b>Valor Unit</b>	<b>Total</b>		
Composição	CPU 00	PRÓPRIO	JOLHO 50" PVC RÍGIDO SOLIDVEL D=100mm	Tubos e Conexões de PVC Rígido Solidvel	m	1,0000000	24,04	24,04		
Composição Auxiliar	88267	SINAPI	ENCANADOR OU BOMBEIRO HIDRÁULICO COM ENCARGOS COMPLEMENTARES	SEDI - SERVIÇOS DIVERSOS	H	0,5000000	10,83	5,09		
Composição Auxiliar	88318	SINAPI	SERVENTE COM ENCARGOS COMPLEMENTARES	SEDI - SERVIÇOS DIVERSOS	H	0,3000000	13,56	4,07		
Insumo	125	CRSE	Adesivo PVC em frasco de 500 gramas	Material	M	0,1000000	71,41	7,14		
Insumo	2030	CRSE	Solução limpadora PVC	Material	L	0,1600000	65,78	11,00		
Insumo	0000181	SINAPI	JOLHO PVC LEVE AGU DN 100MM	Material	UN	1,0000000	66,78	66,78		
					MO sem LS =>	4,02	LS =>	3,37	MO com LS =>	7,39
					Valor do BDI =>	23,78		Valor com BDI =>	107,32	

					Und	Quant.	Valor Unit	Total		
<b>3.4</b>	<b>Código</b>	<b>Banco</b>	<b>Descrição</b>	<b>Tipo</b>	<b>Und</b>	<b>Quant.</b>	<b>Valor Unit</b>	<b>Total</b>		
Composição	CPU 06	PRÓPRIO	RALO hemisférico em ferro fundido tipo abacaxi, DN=150mm	Tubos e Conexões de Ferro Fundido	un	1,0000000	65,27	65,27		
Composição Auxiliar	88267	SINAPI	ENCANADOR OU BOMBEIRO HIDRÁULICO COM ENCARGOS COMPLEMENTARES	SEDI - SERVIÇOS DIVERSOS	H	0,5000000	16,83	8,42		
Composição Auxiliar	88318	SINAPI	SERVENTE COM ENCARGOS COMPLEMENTARES	SEDI - SERVIÇOS DIVERSOS	H	0,5000000	13,56	6,78		
Insumo	00011709	SINAPI	RALO SEM-ESFÉRICO PDPO TP ABACAXI D = 150MM P/LAJES, CALHAS, ETC	Material	UN	1,0000000	50,07	50,07		
					MO sem LS =>	6,69	LS =>	5,62	MO com LS =>	12,32
					Valor do BDI =>	18,05		Valor com BDI =>	83,39	

					Und	Quant.	Valor Unit	Total		
<b>4.1</b>	<b>Código</b>	<b>Banco</b>	<b>Descrição</b>	<b>Tipo</b>	<b>Und</b>	<b>Quant.</b>	<b>Valor Unit</b>	<b>Total</b>		
Composição	72015	SINAPI	LUNA DE AÇO GALVANIZADO 3/4" - FORNECIMENTO E INSTALACAO	INFI - INSTALAÇÕES HIDROSANITARIAS	UN	1,0000000	38,68	38,68		
Composição Auxiliar	88318	SINAPI	SERVENTE COM ENCARGOS COMPLEMENTARES	SEDI - SERVIÇOS DIVERSOS	H	0,9340000	13,56	12,67		
Composição Auxiliar	88267	SINAPI	ENCANADOR OU BOMBEIRO HIDRÁULICO COM ENCARGOS COMPLEMENTARES	SEDI - SERVIÇOS DIVERSOS	H	1,0000000	16,83	16,83		
Insumo	00003909	SINAPI	LUNA FERRO GALV ROSCA 3/4"	Material	UN	1,0000000	9,16	9,16		
					MO sem LS =>	13,01	LS =>	10,92	MO com LS =>	23,93
					Valor do BDI =>	10,71		Valor com BDI =>	43,39	

					Und	Quant.	Valor Unit	Total		
<b>4.2</b>	<b>Código</b>	<b>Banco</b>	<b>Descrição</b>	<b>Tipo</b>	<b>Und</b>	<b>Quant.</b>	<b>Valor Unit</b>	<b>Total</b>		
Composição	72017	SINAPI	LUNA DE AÇO GALVANIZADO 1" - FORNECIMENTO E INSTALACAO	INFI - INSTALAÇÕES HIDROSANITARIAS	UN	1,0000000	45,70	45,70		
Composição Auxiliar	88318	SINAPI	SERVENTE COM ENCARGOS COMPLEMENTARES	SEDI - SERVIÇOS DIVERSOS	H	1,0290000	13,56	13,95		
Composição Auxiliar	88267	SINAPI	ENCANADOR OU BOMBEIRO HIDRÁULICO COM ENCARGOS COMPLEMENTARES	SEDI - SERVIÇOS DIVERSOS	H	1,0000000	16,83	16,83		
Insumo	00003910	SINAPI	LUNA FERRO GALV ROSCA 1"	Material	UN	1,0000000	14,92	14,92		
					MO sem LS =>	13,56	LS =>	11,37	MO com LS =>	24,93
					Valor do BDI =>	12,76		Valor com BDI =>	64,36	

					Und	Quant.	Valor Unit	Total		
<b>4.3</b>	<b>Código</b>	<b>Banco</b>	<b>Descrição</b>	<b>Tipo</b>	<b>Und</b>	<b>Quant.</b>	<b>Valor Unit</b>	<b>Total</b>		
Composição	73031011	SINAPI	CONDULETE 3/4" EM LIGA DE ALUMINIO FUNDIDO TIPO "LB" - FORNECIMENTO E INSTALACAO	INEL - INSTALAÇÃO ELÉTRICA/ELÉTRIFICAÇÃO E ILUMINAÇÃO EXTERNA	UN	1,0000000	28,92	28,92		
Composição Auxiliar	88264	SINAPI	ELETRICISTA COM ENCARGOS COMPLEMENTARES	SEDI - SERVIÇOS DIVERSOS	H	0,9500000	17,84	16,92		
Insumo	00000851	SINAPI	BUCHA E ARRUELA ALUMINIO FUNDIDO P/ ELETRODUTO 20MM (3/4")	Material	CJ	2,0000000	1,02	2,04		
Insumo	00002503	SINAPI	CONDULETE TIPO "LK" EM LIGA ALUMINIO P/ ELETRODUTO ROSCADO 3/4"	Material	UN	1,0000000	0,96	0,96		
					MO sem LS =>	7,81	LS =>	6,29	MO com LS =>	12,00
					Valor do BDI =>	8,01		Valor com BDI =>	36,53	

					Und	Quant.	Valor Unit	Total		
<b>4.4</b>	<b>Código</b>	<b>Banco</b>	<b>Descrição</b>	<b>Tipo</b>	<b>Und</b>	<b>Quant.</b>	<b>Valor Unit</b>	<b>Total</b>		
Composição	83480	SINAPI	CONDULETE PVC TIPO "TA" 3/4" SEM TAMPA - FORNECIMENTO E INSTALACAO	INEL - INSTALAÇÃO ELÉTRICA/ELÉTRIFICAÇÃO E ILUMINAÇÃO EXTERNA	UN	1,0000000	26,88	26,88		
Composição Auxiliar	88267	SINAPI	MUXILAR DE ELETRICISTA COM ENCARGOS COMPLEMENTARES	SEDI - SERVIÇOS DIVERSOS	M	0,3000000	17,84	4,15		
Composição Auxiliar	88264	SINAPI	ELETRICISTA COM ENCARGOS COMPLEMENTARES	SEDI - SERVIÇOS DIVERSOS	H	0,3400000	17,04	6,00		
Insumo	00012024	SINAPI	CONDULETE PVC TIPO "TA" D = 3/4" BITAMPA	Material	UN	1,0000000	16,73	16,73		
					MO sem LS =>	4,41	LS =>	3,69	MO com LS =>	8,10
					Valor do BDI =>	7,45		Valor com BDI =>	24,33	

					Und	Quant.	Valor Unit	Total
<b>4.6</b>	<b>Código</b>	<b>Banco</b>	<b>Descrição</b>	<b>Tipo</b>	<b>Und</b>	<b>Quant.</b>	<b>Valor Unit</b>	<b>Total</b>

**APROVO O PRESENTE PROJETO BASICO EM**  
10/06/2022



**PREFEITURA MUNICIPAL DE ESPERANTINÓPOLIS**  
**OBRA: COBERTURA DE QUADRA ESCOLAR FNDE - BAIRRO SÃO SEBASTIÃO**  
**ENDEREÇO: Rua São José, Bairro São Sebastião- Esperantinópolis- MA**  
**BASE: SINAPI - 04/2022 - MARANHÃO/ ORSE - 03/2022 - SERVIÇOS SEINFRA - 027 - CEARA/ Composições Próprias**  
**ENCARGOS SOCIAIS: Horista: 83.87% Mensalista: 47.81% (Desonerado)**

BDI: 27,70%

Composição	Código	Banco	Descrição	Tipo	Und	Quant	Valor Unit	Total
Composição	83462	SINAPI	CONDULETE PVC TIPO "X" 3/4" 6EM TAMPA - FORNECIMENTO E INSTALACAO	INEL - INSTALACAO ELETRICA/ELETRIFICACAO E ILUMINACAO EXTERNA	UN	1.000.000	26,42	26,42
Composição Auxiliar	83247	SINAPI	AUXILIAR DE ELETRICISTA COM ENCARGOS COMPLEMENTARES	SEDI - SERVIÇOS DIVERSOS	H	0.3840000	13,94	5,35
Composição Auxiliar	83204	SINAPI	ELETRICISTA COM ENCARGOS COMPLEMENTARES	SEDI - SERVIÇOS DIVERSOS	H	0.5000000	17,64	8,82
Insumo	00012039	SINAPI	CONDULETE PVC TIPO "X" 3/4" 6 TAMPA	Material	UN	1.000.000	14,25	14,25
				MO sem LS **	0,10	0,10	MO com LS **	11,00
				Valor do BDI **	7,87		Valor com BDI **	38,23
<b>4.6</b>	<b>Código</b>	<b>Banco</b>	<b>Descrição</b>	<b>Tipo</b>	<b>Und</b>	<b>Quant</b>	<b>Valor Unit</b>	<b>Total</b>
Composição	CPU 07	PRÓPRIO	Abraçadeira metálica tipo "D" de 3/4"	Tulhas e Conexões de PVC Rígido Soldável	un	1.000.000	6,04	6,04
Composição Auxiliar	83207	SINAPI	ENCANADOR OU BOMBEIRO HIDRÁULICO COM ENCARGOS COMPLEMENTARES	SEDI - SERVIÇOS DIVERSOS	M	0.1000000	18,92	1,89
Composição Auxiliar	83318	SINAPI	SERVENTE COM ENCARGOS COMPLEMENTARES	SEDI - SERVIÇOS DIVERSOS	H	0.1000000	13,50	1,35
Insumo	0000400	SINAPI	ABRACADEIRA TIPO D 3/4" COM PARAFUSO*	Material	UN	1.000.000	3,00	3,00
				MO sem LS **	1,34	1,13	MO com LS **	2,47
				Valor do BDI **	1,67		Valor com BDI **	7,71
<b>4.7</b>	<b>Código</b>	<b>Banco</b>	<b>Descrição</b>	<b>Tipo</b>	<b>Und</b>	<b>Quant</b>	<b>Valor Unit</b>	<b>Total</b>
Composição	CPU 08	PRÓPRIO	ABRACADEIRA METÁLICA TIPO D DE 1"	ASTU - ASSENTAMENTO DE TUBOS E FEDAS	UND	1.000.000	43,95	43,95
Composição Auxiliar	83207	SINAPI	ENCANADOR OU BOMBEIRO HIDRÁULICO COM ENCARGOS COMPLEMENTARES	SEDI - SERVIÇOS DIVERSOS	H	1.440.000	16,83	24,24
Composição Auxiliar	83316	SINAPI	SERVENTE COM ENCARGOS COMPLEMENTARES	SEDI - SERVIÇOS DIVERSOS	H	1.200.000	13,66	16,27
Insumo	0000093	SINAPI	ABRACADEIRA METÁLICA PARA AMARRACAO DE ELETRODUTOS TIPO D. COM 1" E PARAFUSO DE FIXACAO	Material	UN	1.000.000	3,41	3,41
				MO sem LS **	17,91	15,03	MO com LS **	32,94
				Valor do BDI **	17,17		Valor com BDI **	68,17
<b>4.8</b>	<b>Código</b>	<b>Banco</b>	<b>Descrição</b>	<b>Tipo</b>	<b>Und</b>	<b>Quant</b>	<b>Valor Unit</b>	<b>Total</b>
Composição	CPU 09	PRÓPRIO	CONDUTOR UNIPOLAR (COBRE) ISOLACAO PVC/70°C 2,5MM²	INEL - INSTALACAO ELETRICA/ELETRIFICACAO E ILUMINACAO EXTERNA	M	1.000.000	39,12	39,12
Composição Auxiliar	83204	SINAPI	ELETRICISTA COM ENCARGOS COMPLEMENTARES	SEDI - SERVIÇOS DIVERSOS	H	1.150.000	17,64	20,29
Composição Auxiliar	83247	SINAPI	AUXILIAR DE ELETRICISTA COM ENCARGOS COMPLEMENTARES	SEDI - SERVIÇOS DIVERSOS	H	1.100.000	13,94	15,30
Insumo	0001022	SINAPI	CABO DE COBRE ISOLAMENTO ANTI-CHAMA O 6/1KV 2,5MM² (1 CONDUTOR) TP RINTFMAX PIRPI I I I I I I I I I I I	Material	M	1.000.000	3,45	3,45
				MO sem LS **	15,41	12,83	MO com LS **	28,24
				Valor do BDI **	13,74		Valor com BDI **	49,66
<b>4.9</b>	<b>Código</b>	<b>Banco</b>	<b>Descrição</b>	<b>Tipo</b>	<b>Und</b>	<b>Quant</b>	<b>Valor Unit</b>	<b>Total</b>
Composição	74130/003	SINAPI	DISJUNTOR TERMOMAGNETICO BIPOLAR PADRAO NEMA (AMERICANO) 10 A 50A 240V, FORNECIMENTO E INSTALACAO	INEL - INSTALACAO ELETRICA/ELETRIFICACAO E ILUMINACAO EXTERNA	UN	1.000.000	81,54	81,54
Composição Auxiliar	83204	SINAPI	ELETRICISTA COM ENCARGOS COMPLEMENTARES	SEDI - SERVIÇOS DIVERSOS	H	0.4600000	17,64	8,10
Insumo	00002388	SINAPI	DISJUNTOR TIPO NEMA, BIPOLAR 10 ATE 50A	Material	UN	1.000.000	81,28	81,28
				MO sem LS **	3,66	3,07	MO com LS **	87,3
				Valor do BDI **	17,06		Valor com BDI **	103,60
<b>4.10</b>	<b>Código</b>	<b>Banco</b>	<b>Descrição</b>	<b>Tipo</b>	<b>Und</b>	<b>Quant</b>	<b>Valor Unit</b>	<b>Total</b>
Composição	74130/004	SINAPI	DISJUNTOR TERMOMAGNETICO TRIPOLAR PADRAO NEMA (AMERICANO) 10 A 50A 240V, FORNECIMENTO E INSTALACAO	INEL - INSTALACAO ELETRICA/ELETRIFICACAO E ILUMINACAO EXTERNA	UN	1.000.000	85,25	85,25
Composição Auxiliar	83247	SINAPI	AUXILIAR DE ELETRICISTA COM ENCARGOS COMPLEMENTARES	SEDI - SERVIÇOS DIVERSOS	H	0.5600000	13,94	7,82
Composição Auxiliar	83204	SINAPI	ELETRICISTA COM ENCARGOS COMPLEMENTARES	SEDI - SERVIÇOS DIVERSOS	H	0.6000000	17,64	10,58
Insumo	00002392	SINAPI	DISJUNTOR TIPO NEMA, TRIPOLAR 10 ATE 50A	Material	UN	1.000.000	86,45	86,45
				MO sem LS **	5,13	6,91	MO com LS **	14,54
				Valor do BDI **	23,61		Valor com BDI **	108,99
<b>4.11</b>	<b>Código</b>	<b>Banco</b>	<b>Descrição</b>	<b>Tipo</b>	<b>Und</b>	<b>Quant</b>	<b>Valor Unit</b>	<b>Total</b>
Composição	72309	SINAPI	ELETRODUTO DE ACO GALVANIZADO ELETROLITICO DN 25MM (1 1/2") TIPO LEVE, INCLUSIVE CONEXOES - FORNECIMENTO E INSTALACAO	INEL - INSTALACAO ELETRICA/ELETRIFICACAO E ILUMINACAO EXTERNA	M	1.000.000	43,34	43,34
Composição Auxiliar	83247	SINAPI	AUXILIAR DE ELETRICISTA COM ENCARGOS COMPLEMENTARES	SEDI - SERVIÇOS DIVERSOS	H	0.9040000	13,94	12,60
Composição Auxiliar	83204	SINAPI	ELETRICISTA COM ENCARGOS COMPLEMENTARES	SEDI - SERVIÇOS DIVERSOS	H	1.000.000	17,64	17,64
Insumo	00021135	SINAPI	ELETRODUTO FERRO GALV OU ZINCADO ELETROLIT LEVE PAREDE 0,80MM - 1" NBR 13057	Material	M	1.000.000	12,90	13,00
				MO sem LS **	13,00	10,97	MO com LS **	24,00
				Valor do BDI **	10,19		Valor com BDI **	45,03
<b>4.12</b>	<b>Código</b>	<b>Banco</b>	<b>Descrição</b>	<b>Tipo</b>	<b>Und</b>	<b>Quant</b>	<b>Valor Unit</b>	<b>Total</b>
Composição	72335	SINAPI	ELETRODUTO DE ACO GALVANIZADO ELETROLITICO DN 38MM (3/4") TIPO LEVE, INCLUSIVE CONEXOES - FORNECIMENTO E INSTALACAO	INEL - INSTALACAO ELETRICA/ELETRIFICACAO E ILUMINACAO EXTERNA	M	1.000.000	41,11	41,11
Composição Auxiliar	83247	SINAPI	AUXILIAR DE ELETRICISTA COM ENCARGOS COMPLEMENTARES	SEDI - SERVIÇOS DIVERSOS	H	0.8000000	13,94	11,15
Composição Auxiliar	83204	SINAPI	ELETRICISTA COM ENCARGOS COMPLEMENTARES	SEDI - SERVIÇOS DIVERSOS	H	1.000.000	17,64	17,64
Insumo	00021123	SINAPI	ELETRODUTO FERRO GALV OU ZINCADO ELETROLIT LEVE PAREDE 0,80MM - 3/4" NBR 13057	Material	M	1.000.000	13,00	13,00
				MO sem LS **	13,23	11,09	MO com LS **	24,32
				Valor do BDI **	11,79		Valor com BDI **	45,90
<b>4.13</b>	<b>Código</b>	<b>Banco</b>	<b>Descrição</b>	<b>Tipo</b>	<b>Und</b>	<b>Quant</b>	<b>Valor Unit</b>	<b>Total</b>

**APROVO O PRESENTE PROJETO BASICO EM**  
10/06/2022

**PREFEITURA MUNICIPAL DE ESPERANTINÓPOLIS**  
CNPJ: 06.370.609/0001-69  
RUA JEFFERSON MOREIRA, S/N - CENTRO, CEP: 65.750-000, ESPERANTINÓPOLIS - MA

**Daniela Camila Rodrigues Freitas**  
Engenheira Civil



APROVO O PRESENTE  
 PROJETO DE LEI EM  
 Nº 059/2018, de 22/03/2018

PREFEITURA MUNICIPAL DE ESPERANTINÓPOLIS  
 CNPJ 06.376.000/0001-08  
 RUA JEFFERSON MOREIRA, S/N - CENTRO, CEP 55.750-000, ESPERANTINÓPOLIS - MA

Donato Engenharia Civil  
 Engenharia e Projetos

Código	Banco	Descrição	Valor de R\$	Quant	Valor Unit	Tipo	Valor com R\$
4.18	Banco	Descrição	15.45	1	15.45	MO sem LB	15.45
4.17	Banco	Descrição	11.33	1	11.33	MO sem LB	11.33
4.16	Banco	Descrição	144.53	1	144.53	MO sem LB	144.53
4.15	Banco	Descrição	21.00	1	21.00	MO sem LB	21.00
4.14	Banco	Descrição	20.28	1	20.28	MO sem LB	20.28
4.13	Banco	Descrição	123.07	1	123.07	MO sem LB	123.07
4.12	Banco	Descrição	17.61	1	17.61	MO sem LB	17.61
4.11	Banco	Descrição	104.07	1	104.07	MO sem LB	104.07
4.10	Banco	Descrição	13.58	1	13.58	MO sem LB	13.58
4.09	Banco	Descrição	104.07	1	104.07	MO sem LB	104.07
4.08	Banco	Descrição	17.61	1	17.61	MO sem LB	17.61
4.07	Banco	Descrição	17.61	1	17.61	MO sem LB	17.61
4.06	Banco	Descrição	17.61	1	17.61	MO sem LB	17.61
4.05	Banco	Descrição	17.61	1	17.61	MO sem LB	17.61
4.04	Banco	Descrição	17.61	1	17.61	MO sem LB	17.61
4.03	Banco	Descrição	17.61	1	17.61	MO sem LB	17.61
4.02	Banco	Descrição	17.61	1	17.61	MO sem LB	17.61
4.01	Banco	Descrição	17.61	1	17.61	MO sem LB	17.61

ORÇ: COBERTURA DE QUADRA ESCOLAR FINDE - BAIRRO SÃO SEBASTIÃO  
 EMENDAS: 04/2022 - MARIVALDO CRIS - 03/2022 - SÉRGIO SEABRA - 027 - CEARA/ CONTRAPROPOSTA FIDUCIÁRIA  
 BASE: SIVAP - 04/2022 - MARIVALDO CRIS - 03/2022 - SÉRGIO SEABRA - 027 - CEARA/ CONTRAPROPOSTA FIDUCIÁRIA



Processo nº 0113066  
 FLS nº 19  
 Vigência



PREFEITURA MUNICIPAL DE ESPERANTINÓPOLIS								
OBRA: COBERTURA DE QUADRA ESCOLAR FNDE - BAIRRO SÃO SEBASTIÃO								
ENDEREÇO: Rua São José, Bairro São Sebastião - Esperantinópolis - MA								
BASE: SINAPI - 04/2022 - MARANHÃO/CRSE - 03/2022 - Serçipe/SEINFRA - 027 - CEARÁ/Composições Próprias								
ENCARGOS SOCIAIS: Horista: 63,87% Mensalista: 47,51% (Desonerado)								
Composição	88310	SINAPI	SERVENTE COM ENCARGOS COMPLEMENTARES	SEDI - SERVIÇOS DIVERSOS	H	0,1000000	13,56	1,36
Insueto	1097	ORSE	Bábó em od	Material	kg	0,0050000	9,09	0,05
Insueto	2414	ORSE	Vassoura decaixa	Material	un	0,0000000	11,63	0,00
				MO sem LS =>	0,67	LS =>	0,48	MO com LS
				Valor do BDI =>	0,65	Valor com BDI =>		1,08
BDI: 27,70%								
Composições Auxiliares								
Código	Banco	Descrição	Tipo	Und	Quant.	Valor Unit	Total	
Composição	88243	SINAPI	AJUDANTE ESPECIALIZADO COM ENCARGOS COMPLEMENTARES	SEDI - SERVIÇOS DIVERSOS	H	1,0000000	14,05	14,05
Composição Auxiliar	00111	SINAPI	CURSO DE CAPACITAÇÃO PARA AJUDANTE ESPECIALIZADO (ENCARGOS COMPLEMENTARES) - HORISTA	SEDI - SERVIÇOS DIVERSOS	H	1,0000000	0,10	0,10
Insueto	00000242	SINAPI	AJUDANTE ESPECIALIZADO	Mão de Obra	H	1,0000000	10,04	10,04
Insueto	00037370	SINAPI	ALIMENTAÇÃO (ENCARGOS COMPLEMENTARES) *COLETADO CAIXA*	Material	H	1,0000000	0,01	0,01
Insueto	00043491	SINAPI	EPI - FAMILIA SERVENTE - HORISTA (ENCARGOS COMPLEMENTARES - COLETADO CAIXA)	Equipamento	H	1,0000000	1,15	1,15
Insueto	00037372	SINAPI	EXAMES (ENCARGOS COMPLEMENTARES) *COLETADO CAIXA*	Material	H	1,0000000	0,51	0,51
Insueto	00043487	SINAPI	FERRAMENTAS - FAMILIA SERVENTE - HORISTA (ENCARGOS COMPLEMENTARES - COLETADO CAIXA)	Equipamento	H	1,0000000	0,56	0,56
Insueto	00037373	SINAPI	SEGURO (ENCARGOS COMPLEMENTARES) *COLETADO CAIXA*	Taxas	H	1,0000000	0,01	0,01
Insueto	00037371	SINAPI	TRANSPORTE (ENCARGOS COMPLEMENTARES) *COLETADO CAIXA*	Serviços	H	1,0000000	0,57	0,57
				MO sem LS =>	6,65	LS =>	4,09	MO com LS
				Valor do BDI =>	3,83	Valor com BDI =>		10,54
				Valor com BDI =>				17,68
Código	Banco	Descrição	Tipo	Und	Quant.	Valor Unit	Total	
Composição	87266	SINAPI	ARGAMASSA TIPO 13.12 (SEM VOLUME DE CIMENTO, CH E AREIA MÉDIA OMDA) PARA EMBOÇOMASSA UNICAASSENTAMENTO DE ALVENARIA DE VEDAÇÃO, PREPARO MECÂNICO COM BETONERA 600 L AF_11/2014	SEDI - SERVIÇOS DIVERSOS	m³	1,0000000	305,86	305,86
Composição Auxiliar	09220	SINAPI	BETONEIRA CAPACIDADE NOMINAL DE 600 L, CAPACIDADE DE MISTURA 300 L, MOTOR ELÉTRICO TRIFÁSICO POTÊNCIA DE 4 CV, SEM CARREGADOR - CHP DIURNO AF_11/2014	CHOR - CUSTOS HORÁRIOS DE MÁQUINAS E EQUIPAMENTOS	CHP	0,7400000	4,68	3,46
Composição Auxiliar	09228	SINAPI	BETONEIRA CAPACIDADE NOMINAL DE 600 L, CAPACIDADE DE MISTURA 300 L, MOTOR ELÉTRICO TRIFÁSICO POTÊNCIA DE 4 CV, SEM CARREGADOR - CHI DIURNO AF_11/2014	CHOR - CUSTOS HORÁRIOS DE MÁQUINAS E EQUIPAMENTOS	CHI	2,4300000	1,43	3,47
Composição Auxiliar	88377	SINAPI	OPERADOR DE BETONEIRA ESTACIONÁRIA/METURADOR COM ENCARGOS COMPLEMENTARES	SEDI - SERVIÇOS DIVERSOS	H	3,1700000	15,27	48,41
Composição Auxiliar	88310	SINAPI	SERVENTE COM ENCARGOS COMPLEMENTARES	SEDI - SERVIÇOS DIVERSOS	H	0,7600000	13,66	10,31
Insueto	00000370	SINAPI	AREIA MÉDIA - POSTO ALZIDA/ORÇEDOR (SEM FRETE)	Material	m³	1,2100000	70,00	24,70
Insueto	00001105	SINAPI	CAL HORATADA CHI PARA ARGAMASSAS	Material	KG	151,1000000	0,84	103,82
Insueto	00001370	SINAPI	CIMENTO PORTLAND COMPOSTO CP I-32	Material	KG	135,8500000	0,68	58,69
				MO sem LS =>	20,90	LS =>	22,57	MO com LS
				Valor do BDI =>	103,61	Valor com BDI =>		49,47
				Valor com BDI =>				505,61
Código	Banco	Descrição	Tipo	Und	Quant.	Valor Unit	Total	
Composição	88247	SINAPI	AUXILIAR DE ELETRICISTA COM ENCARGOS COMPLEMENTARES	SEDI - SERVIÇOS DIVERSOS	H	1,0000000	13,94	13,94
Composição Auxiliar	88310	SINAPI	CURSO DE CAPACITAÇÃO PARA AUXILIAR DE ELETRICISTA (ENCARGOS COMPLEMENTARES) - HORISTA	SEDI - SERVIÇOS DIVERSOS	H	1,0000000	0,31	0,31
Insueto	00000247	SINAPI	AUXILIAR DE ELETRICISTA	Mão de Obra	H	1,0000000	10,20	10,20
Insueto	00037370	SINAPI	ALIMENTAÇÃO (ENCARGOS COMPLEMENTARES) *COLETADO CAIXA*	Material	H	1,0000000	0,01	0,01
Insueto	00043494	SINAPI	EPI - FAMILIA ELETRICISTA - HORISTA (ENCARGOS COMPLEMENTARES - COLETADO CAIXA)	Equipamento	H	1,0000000	1,07	1,07
Insueto	00037372	SINAPI	EXAMES (ENCARGOS COMPLEMENTARES) *COLETADO CAIXA*	Material	H	1,0000000	0,51	0,51
Insueto	00043480	SINAPI	FERRAMENTAS - FAMILIA ELETRICISTA - HORISTA (ENCARGOS COMPLEMENTARES - COLETADO CAIXA)	Equipamento	H	1,0000000	0,78	0,78
Insueto	00037373	SINAPI	SEGURO (ENCARGOS COMPLEMENTARES) *COLETADO CAIXA*	Taxas	H	1,0000000	0,01	0,01
Insueto	00037371	SINAPI	TRANSPORTE (ENCARGOS COMPLEMENTARES) *COLETADO CAIXA*	Serviços	H	1,0000000	0,57	0,57
				MO sem LS =>	5,61	LS =>	4,83	MO com LS
				Valor do BDI =>	3,65	Valor com BDI =>		10,69
				Valor com BDI =>				17,00
Código	Banco	Descrição	Tipo	Und	Quant.	Valor Unit	Total	
Composição	88248	SINAPI	AUXILIAR DE ENCANADOR OU BOMBEIRO HIDRÁULICO COM ENCARGOS COMPLEMENTARES	SEDI - SERVIÇOS DIVERSOS	H	1,0000000	13,19	13,19
Composição Auxiliar	88317	SINAPI	CURSO DE CAPACITAÇÃO PARA AUXILIAR DE ENCANADOR OU BOMBEIRO HIDRÁULICO (ENCARGOS COMPLEMENTARES) - HORISTA	SEDI - SERVIÇOS DIVERSOS	H	1,0000000	0,15	0,15
Insueto	00037370	SINAPI	ALIMENTAÇÃO (ENCARGOS COMPLEMENTARES) *COLETADO CAIXA*	Material	H	1,0000000	0,01	0,01
Insueto	00000248	SINAPI	AUXILIAR DE ENCANADOR OU BOMBEIRO HIDRÁULICO	Mão de Obra	H	1,0000000	10,38	10,38
Insueto	00043485	SINAPI	EPI - FAMILIA ENCANADOR - HORISTA (ENCARGOS COMPLEMENTARES - COLETADO CAIXA)	Equipamento	H	1,0000000	0,24	0,24
Insueto	00037372	SINAPI	EXAMES (ENCARGOS COMPLEMENTARES) *COLETADO CAIXA*	Material	H	1,0000000	0,51	0,51
Insueto	00043481	SINAPI	FERRAMENTAS - FAMILIA ENCANADOR - HORISTA (ENCARGOS COMPLEMENTARES - COLETADO CAIXA)	Equipamento	H	1,0000000	0,32	0,32
Insueto	00037373	SINAPI	SEGURO (ENCARGOS COMPLEMENTARES) *COLETADO CAIXA*	Taxas	H	1,0000000	0,01	0,01
Insueto	00037371	SINAPI	TRANSPORTE (ENCARGOS COMPLEMENTARES) *COLETADO CAIXA*	Serviços	H	1,0000000	0,57	0,57
				MO sem LS =>	5,73	LS =>	4,80	MO com LS
				Valor do BDI =>	3,65	Valor com BDI =>		10,53
				Valor com BDI =>				16,34
Código	Banco	Descrição	Tipo	Und	Quant.	Valor Unit	Total	
Composição	89226	SINAPI	BETONEIRA CAPACIDADE NOMINAL DE 600 L, CAPACIDADE DE MISTURA 300 L, MOTOR ELÉTRICO TRIFÁSICO POTÊNCIA DE 4 CV, SEM CARREGADOR - CHI DIURNO AF_11/2014	CHOR - CUSTOS HORÁRIOS DE MÁQUINAS E EQUIPAMENTOS	CHI	1,0000000	1,43	1,43
Composição Auxiliar	89222	SINAPI	BETONEIRA CAPACIDADE NOMINAL DE 600 L, CAPACIDADE DE MISTURA 300 L, MOTOR ELÉTRICO TRIFÁSICO POTÊNCIA DE 4 CV, SEM CARREGADOR - JUIROS AF_11/2014	CHOR - CUSTOS HORÁRIOS DE MÁQUINAS E EQUIPAMENTOS	H	1,0000000	0,15	0,15

APROVO O PRESENTE PROJETO BASICO EM 10/06/2022

*Daniela Camila Rodrigues Freitas*  
**Engenheira Civil**



**PREFEITURA MUNICIPAL DE ESPERANTINÓPOLIS**  
OBRA: COBERTURA DE QUADRA ESCOLAR ENDE - BAIRRO SÃO SEBASTIÃO  
ENDEREÇO: Rua São José, Bairro São Sebastião, Esperantinópolis - MA  
BASE: SINAPI - 04/2022 - MARANHÃO ORSE - 03/2022 - Serviço SEINFRA - 027 - CEARA Composições Próprias  
ENCARGOS SOCIAIS: Horista: 83,87% Mensalista: 47,51% (Desonerado)

Composição Auxiliar	Código	Banco	Descrição	Tipo	Und	Quant.	Valor Unit	Total
			BETONEIRA CAPACIDADE NOMINAL DE 600 L, CAPACIDADE DE MISTURA 300 L, MOTOR ELÉTRICO TRIFÁSICO POTÊNCIA DE 4 CV, SEM CARREGADOR - DEPRECIAÇÃO AF_11/2014	CHOR - CUSTOS HORÁRIOS DE MÁQUINAS E EQUIPAMENTOS	H	1,0000000	1,28	1,28
						MO sem LS **	0,00	0,00
						Valor da BDI **	0,40	0,40
						MO com LS **	0,00	0,00
						Valor com BDI **	1,28	1,28
Composição	80225	SINAPI	BETONEIRA CAPACIDADE NOMINAL DE 600 L, CAPACIDADE DE MISTURA 300 L, MOTOR ELÉTRICO TRIFÁSICO POTÊNCIA DE 4 CV, SEM CARREGADOR - CHP DIURNO AF_11/2014	CHOR - CUSTOS HORÁRIOS DE MÁQUINAS E EQUIPAMENTOS	CHP	1,0000000	4,60	4,60
Composição Auxiliar	80224	SINAPI	BETONEIRA CAPACIDADE NOMINAL DE 600 L, CAPACIDADE DE MISTURA 300 L, MOTOR ELÉTRICO TRIFÁSICO POTÊNCIA DE 4 CV, SEM CARREGADOR - MATERIAIS NA OPERAÇÃO AF_11/2014	CHOR - CUSTOS HORÁRIOS DE MÁQUINAS E EQUIPAMENTOS	H	1,0000000	1,85	1,85
Composição Auxiliar	80223	SINAPI	BETONEIRA CAPACIDADE NOMINAL DE 600 L, CAPACIDADE DE MISTURA 300 L, MOTOR ELÉTRICO TRIFÁSICO POTÊNCIA DE 4 CV, SEM CARREGADOR - MANUTENÇÃO AF_11/2014	CHOR - CUSTOS HORÁRIOS DE MÁQUINAS E EQUIPAMENTOS	H	1,0000000	1,40	1,40
Composição Auxiliar	80222	SINAPI	BETONEIRA CAPACIDADE NOMINAL DE 600 L, CAPACIDADE DE MISTURA 300 L, MOTOR ELÉTRICO TRIFÁSICO POTÊNCIA DE 4 CV, SEM CARREGADOR - JURDI AF_11/2014	CHOR - CUSTOS HORÁRIOS DE MÁQUINAS E EQUIPAMENTOS	H	1,0000000	0,15	0,15
Composição Auxiliar	80221	SINAPI	BETONEIRA CAPACIDADE NOMINAL DE 600 L, CAPACIDADE DE MISTURA 300 L, MOTOR ELÉTRICO TRIFÁSICO POTÊNCIA DE 4 CV, SEM CARREGADOR - DEPRECIAÇÃO AF_11/2014	CHOR - CUSTOS HORÁRIOS DE MÁQUINAS E EQUIPAMENTOS	H	1,0000000	1,28	1,28
						MO sem LS **	0,00	0,00
						Valor da BDI **	1,28	1,28
						MO com LS **	0,00	0,00
						Valor com BDI **	1,28	1,28
Composição	80221	SINAPI	BETONEIRA CAPACIDADE NOMINAL DE 600 L, CAPACIDADE DE MISTURA 300 L, MOTOR ELÉTRICO TRIFÁSICO POTÊNCIA DE 4 CV, SEM CARREGADOR - DEPRECIAÇÃO AF_11/2014	CHOR - CUSTOS HORÁRIOS DE MÁQUINAS E EQUIPAMENTOS	H	1,0000000	1,28	1,28
Insoma	0003037	SINAPI	BETONEIRA, CAPACIDADE NOMINAL 600 L, CAPACIDADE DE MISTURA 300L, MOTOR ELÉTRICO TRIFÁSICO 220/380V, POTENCIA 4CV, EXCLUSO CARREGADOR	Equipamento	UN	0,0000040	20,009,49	1,28
						MO sem LS **	0,00	0,00
						Valor da BDI **	0,25	0,25
						MO com LS **	0,00	0,00
						Valor com BDI **	1,63	1,63
Composição	80222	SINAPI	BETONEIRA CAPACIDADE NOMINAL DE 600 L, CAPACIDADE DE MISTURA 300 L, MOTOR ELÉTRICO TRIFÁSICO POTÊNCIA DE 4 CV, SEM CARREGADOR - JURDI AF_11/2014	CHOR - CUSTOS HORÁRIOS DE MÁQUINAS E EQUIPAMENTOS	H	1,0000000	0,15	0,15
Insoma	0003037	SINAPI	BETONEIRA, CAPACIDADE NOMINAL 600 L, CAPACIDADE DE MISTURA 300L, MOTOR ELÉTRICO TRIFÁSICO 220/380V, POTENCIA 4CV, EXCLUSO CARREGADOR	Equipamento	UN	0,0000076	20,009,49	0,15
						MO sem LS **	0,00	0,00
						Valor da BDI **	0,04	0,04
						MO com LS **	0,00	0,00
						Valor com BDI **	0,19	0,19
Composição	80223	SINAPI	BETONEIRA CAPACIDADE NOMINAL DE 600 L, CAPACIDADE DE MISTURA 300 L, MOTOR ELÉTRICO TRIFÁSICO POTÊNCIA DE 4 CV, SEM CARREGADOR - MANUTENÇÃO AF_11/2014	CHOR - CUSTOS HORÁRIOS DE MÁQUINAS E EQUIPAMENTOS	H	1,0000000	1,40	1,40
Insoma	0003037	SINAPI	BETONEIRA, CAPACIDADE NOMINAL 600 L, CAPACIDADE DE MISTURA 300L, MOTOR ELÉTRICO TRIFÁSICO 220/380V, POTENCIA 4CV, EXCLUSO CARREGADOR	Equipamento	UN	0,0000070	20,009,49	1,40
						MO sem LS **	0,00	0,00
						Valor da BDI **	0,20	0,20
						MO com LS **	0,00	0,00
						Valor com BDI **	1,20	1,20
Composição	80224	SINAPI	BETONEIRA CAPACIDADE NOMINAL DE 600 L, CAPACIDADE DE MISTURA 300 L, MOTOR ELÉTRICO TRIFÁSICO POTÊNCIA DE 4 CV, SEM CARREGADOR - MATERIAIS NA OPERAÇÃO AF_11/2014	CHOR - CUSTOS HORÁRIOS DE MÁQUINAS E EQUIPAMENTOS	H	1,0000000	1,85	1,85
Insoma	00002705	SINAPI	ENERGIA ELETRICA ATE 2000 KW/H INDUSTRIAL, SEM DEMANDA	Material	WH/H	2,0000000	0,74	1,85
						MO sem LS **	0,00	0,00
						Valor da BDI **	0,51	0,51
						MO com LS **	0,00	0,00
						Valor com BDI **	1,36	1,36
Composição	88262	SINAPI	CARPINTEIRO DE FORMAS COM ENCARGOS COMPLEMENTARES	SEDI - SERVIÇOS DIVERSOS	H	1,0000000	17,21	17,21
Composição Auxiliar	95330	SINAPI	CURSO DE CAPACITAÇÃO PARA CARPINTEIRO DE FORMAS (ENCARGOS COMPLEMENTARES) - HORISTA ALIMENTAÇÃO (ENCARGOS COMPLEMENTARES) *COLETADO CAIXA*	SEDI - SERVIÇOS DIVERSOS	H	1,0000000	0,13	0,13
Insoma	00037370	SINAPI	CARPINTEIRO DE FORMAS	Material	H	1,0000000	0,01	0,01
Insoma	0001213	SINAPI	EPI - FAMÍLIA CARPINTEIRO DE FORMAS - HORISTA (ENCARGOS COMPLEMENTARES - COLETADO CAIXA)	Mão de obra	H	1,0000000	13,97	13,97
Insoma	00042483	SINAPI	EXAMES (ENCARGOS COMPLEMENTARES) *COLETADO CAIXA*	Equipamento	H	1,0000000	1,28	1,28
Insoma	00037372	SINAPI	FERRAMENTAS - FAMÍLIA CARPINTEIRO DE FORMAS - HORISTA (ENCARGOS COMPLEMENTARES - COLETADO CAIXA)	Material	H	1,0000000	0,81	0,81
Insoma	00042110	SINAPI	SEGURO (ENCARGOS COMPLEMENTARES) *COLETADO CAIXA*	Equipamento	H	1,0000000	0,15	0,15
Insoma	00037373	SINAPI	TRANSPORTE (ENCARGOS COMPLEMENTARES) *COLETADO CAIXA*	Taxas	H	1,0000000	0,01	0,01
Insoma	00037371	SINAPI	TRANSPORTE (ENCARGOS COMPLEMENTARES) *COLETADO CAIXA*	Serviços	H	1,0000000	0,57	0,57
						MO sem LS **	7,67	6,43
						Valor da BDI **	1,22	1,22
						MO com LS **	0,00	0,00
						Valor com BDI **	14,10	14,10
Composição	0002	SINAPI	CONCRETO NAQ ESTRUTURAL, CONSUMO 150KG/M3, PREPARO COM BETONEIRA SEM LANÇAMENTO	FUND - FUNDAÇÕES E ESTRUTURAS	MC	1,0000000	204,00	204,00
Composição Auxiliar	88310	SINAPI	SERVENTE COM ENCARGOS COMPLEMENTARES	SEDI - SERVIÇOS DIVERSOS	H	6,0000000	13,56	81,36
Insoma	00000170	SINAPI	ÁZEA MÓDIA - FORTO JAZZAY ORÇAMENTO (SEM FRETOS)	Material	M	0,4000000	70,00	28,00
Insoma	00000143	SINAPI	BETONEIRA 300 L, DIESEL, POTENCIA DE 6,6 HP, SEM CARREGADOR MECANICO (LOCACAO)	Equipamento	H	0,6500000	1,62	1,05

0151A  
ABRIL 2022  
PRESENTE  
OBJETO BASICO EM  
1.01 06 1.002



PREFEITURA MUNICIPAL DE ESPERANTINÓPOLIS									
OBRA: COBERTURA DE QUADRA ESCOLAR FNDE - BAIRRO SÃO SEBASTIÃO									
ENDEREÇO: Rua São José, Bairro São Sebastião - Esperantinópolis - MA									
BASE: SINAPI - 04/2022 - MARANHÃO/CRSE - 03/2022 - Sempis/SEINFRA - 027 - CEARA/ Composições Próprias									
ENCARGOS SOCIAIS: Horista: 63,87% Mensalista: 47,01% (Desonerado)								BDI: 27,70%	
Insuno	00001879	SINAPI	CIMENTO PORTLAND COMPOSTO CP II-32	Material	KG	150,0000000	0,68	09,09	
Insuno	00004716	SINAPI	PIEDRA BRITADA N. 3 (POSTO FORNECEDOR, SEM FRETE)	Material	M³	0,5000000	70,62	68,92	
				MO sem LS =>	34,10	LS =>	25,60	MO com LS =>	62,70
				Valor do BDI =>	78,78			Valor com BDI =>	349,30
Composição	0000242	SINAPI	CURSO DE CAPACITAÇÃO PARA AJUDANTE ESPECIALIZADO (ENCARGOS COMPLEMENTARES) - HORISTA	SEDI - SERVIÇOS DIVERSOS	II	1,0000000	0,12	0,10	
Insuno	0000242	SINAPI	AJUDANTE ESPECIALIZADO	Mão de Obra	H	0,0094000	10,24	0,10	
				MO sem LS =>	0,05	LS =>	0,05	MO com LS =>	0,10
				Valor do BDI =>	0,03			Valor com BDI =>	0,13
Composição	0000247	SINAPI	CURSO DE CAPACITAÇÃO PARA AUXILIAR DE ELETRICISTA (ENCARGOS COMPLEMENTARES) - HORISTA	SEDI - SERVIÇOS DIVERSOS	H	1,0000000	0,31	0,31	
Insuno	0000247	SINAPI	AUXILIAR DE ELETRICISTA	Mão de Obra	H	0,0020000	10,20	0,31	
				MO sem LS =>	0,17	LS =>	0,14	MO com LS =>	0,31
				Valor do BDI =>	0,09			Valor com BDI =>	0,40
Composição	0000246	SINAPI	CURSO DE CAPACITAÇÃO PARA AUXILIAR DE ENCANADOR OU BOMBEIRO HIDRÁULICO (ENCARGOS COMPLEMENTARES) - HORISTA	SEDI - SERVIÇOS DIVERSOS	II	1,0000000	0,10	0,10	
Insuno	0000246	SINAPI	AUXILIAR DE ENCANADOR OU BOMBEIRO HIDRÁULICO	Mão de Obra	H	0,0146000	10,30	0,10	
				MO sem LS =>	0,08	LS =>	0,07	MO com LS =>	0,15
				Valor do BDI =>	0,04			Valor com BDI =>	0,19
Composição	0000121	SINAPI	CURSO DE CAPACITAÇÃO PARA CARPINTERO DE FORMAS (ENCARGOS COMPLEMENTARES) - HORISTA	SEDI - SERVIÇOS DIVERSOS	H	1,0000000	0,13	0,13	
Insuno	0000121	SINAPI	CARPINTERO DE FORMAS	Mão de Obra	H	0,0094000	13,97	0,13	
				MO sem LS =>	0,07	LS =>	0,06	MO com LS =>	0,13
				Valor do BDI =>	0,04			Valor com BDI =>	0,17
Composição	0000243	SINAPI	CURSO DE CAPACITAÇÃO PARA ELETRICISTA (ENCARGOS COMPLEMENTARES) - HORISTA	SEDI - SERVIÇOS DIVERSOS	H	1,0000000	0,42	0,42	
Insuno	0000243	SINAPI	ELETRICISTA	Mão de Obra	H	0,0320000	13,97	0,42	
				MO sem LS =>	0,23	LS =>	0,19	MO com LS =>	0,42
				Valor do BDI =>	0,12			Valor com BDI =>	0,54
Composição	0000266	SINAPI	CURSO DE CAPACITAÇÃO PARA ENCANADOR OU BOMBEIRO HIDRÁULICO (ENCARGOS COMPLEMENTARES) - HORISTA	SEDI - SERVIÇOS DIVERSOS	H	1,0000000	0,20	0,20	
Insuno	0000266	SINAPI	ENCANADOR OU BOMBEIRO HIDRÁULICO	Mão de Obra	H	0,0146000	13,97	0,20	
				MO sem LS =>	0,11	LS =>	0,09	MO com LS =>	0,20
				Valor do BDI =>	0,05			Valor com BDI =>	0,25
Composição	0000760	SINAPI	CURSO DE CAPACITAÇÃO PARA OPERADOR DE ESTACIONÁRIA MISTURADOR (ENCARGOS COMPLEMENTARES) - HORISTA	SEDI - SERVIÇOS DIVERSOS	H	1,0000000	0,09	0,09	
Insuno	0000760	SINAPI	OPERADOR DE BETONEIRA ESTACIONÁRIA / MISTURADOR	Mão de Obra	II	0,0097300	13,61	0,09	
				MO sem LS =>	0,05	LS =>	0,04	MO com LS =>	0,09
				Valor do BDI =>	0,02			Valor com BDI =>	0,11
Composição	0000771	SINAPI	CURSO DE CAPACITAÇÃO PARA FIDREIRO (ENCARGOS COMPLEMENTARES) - HORISTA	SEDI - SERVIÇOS DIVERSOS	II	1,0000000	0,24	0,24	
Insuno	0000771	SINAPI	FIDREIRO (HORISTA)	Mão de Obra	H	0,0172000	13,97	0,24	
				MO sem LS =>	0,13	LS =>	0,11	MO com LS =>	0,24
				Valor do BDI =>	0,07			Valor com BDI =>	0,31
Composição	0000473	SINAPI	CURSO DE CAPACITAÇÃO PARA PINTOR (ENCARGOS COMPLEMENTARES) - HORISTA	SEDI - SERVIÇOS DIVERSOS	II	1,0000000	0,17	0,17	
Insuno	0000473	SINAPI	PINTOR	Mão de Obra	H	0,0120000	13,97	0,17	
				MO sem LS =>	0,09	LS =>	0,08	MO com LS =>	0,17
				Valor do BDI =>	0,05			Valor com BDI =>	0,22
Composição	0000111	SINAPI	CURSO DE CAPACITAÇÃO PARA SERVENTE (ENCARGOS COMPLEMENTARES) - HORISTA	SEDI - SERVIÇOS DIVERSOS	H	1,0000000	0,16	0,16	
Insuno	0000111	SINAPI	SERVENTE	Mão de Obra	II	0,0172000	10,27	0,16	
				MO sem LS =>	0,10	LS =>	0,08	MO com LS =>	0,16
				Valor do BDI =>	0,06			Valor com BDI =>	0,22
Composição	0001209	SINAPI	CURSO DE CAPACITAÇÃO PARA TELHADISTA (ENCARGOS COMPLEMENTARES) - HORISTA	SEDI - SERVIÇOS DIVERSOS	H	1,0000000	0,13	0,13	
Insuno	0001209	SINAPI	TELHADISTA	Mão de Obra	H	0,0094000	13,79	0,13	
				MO sem LS =>	0,07	LS =>	0,06	MO com LS =>	0,13
				Valor do BDI =>	0,04			Valor com BDI =>	0,17
Composição	0000111	SINAPI	CURSO DE CAPACITAÇÃO PARA ELETRICISTA (ENCARGOS COMPLEMENTARES) - HORISTA	SEDI - SERVIÇOS DIVERSOS	II	1,0000000	0,42	0,42	
Insuno	0003720	SINAPI	ALIMENTAÇÃO (ENCARGOS COMPLEMENTARES) *COLETADO CAIXA*	Material	H	1,0000000	0,01	0,01	
Insuno	0000243	SINAPI	ELETRICISTA	Mão de Obra	H	1,0000000	13,97	13,97	
Insuno	0004344	SINAPI	EPI - FAMILIA ELETRICISTA - HORISTA (ENCARGOS COMPLEMENTARES - COLETADO CAIXA)	Equipamento	H	1,0000000	1,07	1,07	
Insuno	0003732	SINAPI	EXAMES (ENCARGOS COMPLEMENTARES) *COLETADO CAIXA*	Material	H	1,0000000	0,51	0,51	

APROVO O PRESENTE  
PROJETO BASICO EM  
10/06/2022

PREFEITURA MUNICIPAL DE ESPERANTINÓPOLIS  
CNPJ 08.376.890/0001-09  
RUA JERFESSON MORAES, S/N - CENTRO, CEP. 65.750-000, ESPERANTINÓPOLIS - MA

*Daniela Camilla Rodrigues Freitas*  
Engenheira Civil





**PREFEITURA MUNICIPAL DE ESPERANTINÓPOLIS**  
OBRA: COBERTURA DE QUADRA ESCOLAR FNDE - BAIRRO SÃO SEBASTIÃO  
ENDEREÇO: Rua São José, Bairro São Sebastião - Esperantinópolis - MA  
BASE: SINAPI - 04/2022 - MARANHÃO/CRSE - 03/2022 - Seripem SEINFRA - 027 - CEARÁ Composições Próprias  
ENCARGOS SOCIAIS: Horista: 63,87% Mensalista: 47,51% (Desonerado)

Composição	Código	Banco	Descrição	Tipo	Und	Quant	Valor Unit	Total			
Composição	100721	SINAPI	PINTURA COM TINTA ALQUÍDICA DE FUNDO (TIPO ZARCÃO) EM VERZEDA SOBRE REFINÉFICOS METÁLICOS (EXCETO PERFL) EXECUTADO EM OBRA (POR DEMÃO) AF 010003	FINT - PINTURAS	m²	1,000000	18,66	18,66			
Composição Auxiliar	85310	SINAPI	PINTOR COM ENCARGOS COMPLEMENTARES	SEDI - SERVIÇOS DIVERSOS	H	0,020000	13,62	0,27			
Insuno	00009318	SINAPI	SOLVENTE DE LIENTE A BASE DE AGUARRAS	Material	L	0,001000	14,00	0,07			
Insuno	00007307	SINAPI	FUNDO ANTICORROSIVO PARA METAIS FERROSOS (ZARCÃO)	Material	L	0,02070000	30,05	0,64			
						MO sem LS =>	4,05	LS =>	3,40	MO com LS =>	7,45
						Valor do BDI =>	6,17	Valor com BDI =>			

Composição	Código	Banco	Descrição	Tipo	Und	Quant	Valor Unit	Total			
Composição	00210	SINAPI	SERVENTE COM ENCARGOS COMPLEMENTARES	SEDI - SERVIÇOS DIVERSOS	H	1,0000000	12,00	12,00			
Composição Auxiliar	95378	SINAPI	CURSO DE CAPACITAÇÃO PARA SERVENTE (ENCARGOS COMPLEMENTARES) - HORISTA	SEDI - SERVIÇOS DIVERSOS	H	1,0000000	0,18	0,18			
Insuno	00037370	SINAPI	ALIMENTAÇÃO (ENCARGOS COMPLEMENTARES) *COLETADO CAIXA*	Material	H	1,0000000	0,01	0,01			
Insuno	00042401	SINAPI	EPI - FAMILIA SERVENTE - HORISTA (ENCARGOS COMPLEMENTARES - COLETADO CAIXA)	Equipamento	H	1,0000000	1,15	1,15			
Insuno	00037372	SINAPI	EXAMES (ENCARGOS COMPLEMENTARES) *COLETADO CAIXA*	Material	H	1,0000000	0,01	0,01			
Insuno	00042487	SINAPI	FERRAMENTAS - FAMILIA SERVENTE - HORISTA (ENCARGOS COMPLEMENTARES - COLETADO CAIXA)	Equipamento	H	1,0000000	0,50	0,50			
Insuno	00037373	SINAPI	SEGURO (ENCARGOS COMPLEMENTARES) *COLETADO CAIXA*	Taxas	H	1,0000000	0,01	0,01			
Insuno	00005111	SINAPI	SERVENTE	Mão de Obra	H	1,0000000	10,27	10,27			
Insuno	00037371	SINAPI	TRANSPORTE (ENCARGOS COMPLEMENTARES) *COLETADO CAIXA*	Serviços	H	1,0000000	0,57	0,57			
						MO sem LS =>	5,68	LS =>	4,77	MO com LS =>	10,45
						Valor do BDI =>	3,76	Valor com BDI =>			

Composição	Código	Banco	Descrição	Tipo	Und	Quant	Valor Unit	Total			
Composição	85328	SINAPI	TELHADISTA COM ENCARGOS COMPLEMENTARES	SEDI - SERVIÇOS DIVERSOS	H	1,0000000	17,03	17,03			
Composição Auxiliar	95385	SINAPI	CURSO DE CAPACITAÇÃO PARA TELHADISTA (ENCARGOS COMPLEMENTARES) - HORISTA	SEDI - SERVIÇOS DIVERSOS	H	1,0000000	0,13	0,13			
Insuno	00037370	SINAPI	ALIMENTAÇÃO (ENCARGOS COMPLEMENTARES) *COLETADO CAIXA*	Material	H	1,0000000	0,01	0,01			
Insuno	00042483	SINAPI	EPI - FAMILIA CARPINTEIRO DE FORMAS - HORISTA (ENCARGOS COMPLEMENTARES - COLETADO CAIXA)	Equipamento	H	1,0000000	1,20	1,20			
Insuno	00037372	SINAPI	EXAMES (ENCARGOS COMPLEMENTARES) *COLETADO CAIXA*	Material	H	1,0000000	0,01	0,01			
Insuno	00042459	SINAPI	FERRAMENTAS - FAMILIA CARPINTEIRO DE FORMAS - HORISTA (ENCARGOS COMPLEMENTARES - COLETADO CAIXA)	Equipamento	H	1,0000000	0,45	0,45			
Insuno	00037373	SINAPI	SEGURO (ENCARGOS COMPLEMENTARES) *COLETADO CAIXA*	Taxas	H	1,0000000	0,01	0,01			
Insuno	00012889	SINAPI	TELHADISTA	Mão de Obra	H	1,0000000	13,79	13,79			
Insuno	00037371	SINAPI	TRANSPORTE (ENCARGOS COMPLEMENTARES) *COLETADO CAIXA*	Serviços	H	1,0000000	0,67	0,67			
						MO sem LS =>	7,57	LS =>	6,26	MO com LS =>	13,83
						Valor do BDI =>	1,72	Valor com BDI =>			

APROVO O PRESENTE PROJETO BASICO EM

10/10/2022





PREFEITURA MUNICIPAL DE ESPERANTINÓPOLIS  
 OBRA: COBERTURA DE QUADRA ESCOLAR FNDE - BAIRRO SÃO SEBASTIAO  
 ENDEREÇO: Rua São José, Bairro São Sebastião- Esperantinópolis- MA  
 BASE: SINAPI - 04/2022 - MARANHÃO/ ORSE - 03/2022 - Srgipe/ SEINFRA - 027 - CEARÁ/ Composições Próprias  
 ENCARGOS SOCIAIS: Honorário: 83,87%/ Mensal: 47,51% (Desonerado)  
 BDI: 27,70%

ITEM	SERVIÇOS	CRONOGRAMA FÍSICO-FINANCEIRO					%	90 DIAS	%	120 DIAS	%
		VALOR TOTAL	30 DIAS	60 DIAS	90 DIAS	120 DIAS					
1.0	SERVIÇOS PRELIMINARES	R\$ 2.317,98	R\$ 579,50	R\$ 579,50	R\$ 579,50	25,00%	R\$ 579,50	25,00%	R\$ 579,50	25,00%	
2.0	ESTRUTURA METÁLICA E COBERTURA	R\$ 123.791,41	R\$ 30.947,85	R\$ 30.947,85	R\$ 30.947,85	25,00%	R\$ 30.947,85	25,00%	R\$ 30.947,85	25,00%	
3.0	DRENAGEM PLUVIAL	R\$ 10.498,52	R\$ 2.624,13	R\$ 2.624,13	R\$ 2.624,13	25,00%	R\$ 2.624,13	25,00%	R\$ 2.624,13	25,00%	
4.0	INSTALAÇÕES ELÉTRICAS - 127/220V	R\$ 33.765,98	R\$ 8.441,47	R\$ 8.441,47	R\$ 8.441,47	25,00%	R\$ 8.441,47	25,00%	R\$ 8.441,47	25,00%	
5.0	SERVIÇOS DIVERSOS	R\$ 2.817,34	R\$ 704,34	R\$ 704,34	R\$ 704,34	25,00%	R\$ 704,34	25,00%	R\$ 704,34	25,00%	
TOTAL GERAL DA OBRA		R\$ 173.189,13	R\$ 43.297,28	R\$ 43.297,28	R\$ 43.297,28	25,00%	R\$ 43.297,28	25,00%	R\$ 43.297,28	25,00%	
			R\$ 43.297,28	R\$ 86.594,57	R\$ 129.891,85	50,00%	R\$ 129.891,85	75,00%	R\$ 173.189,13	100,00%	

APROVO O PRESENTE PROJETO BASICO EM  
 10 / 06 / 2022

Processo nº  
 Fls nº  
 Visto  
 Daniela Comilo Rodrigues Freitas  
 Engenheira Civil  
 CREA-MA 111.893.075-4

PREFEITURA MUNICIPAL DE ESPERANTINÓPOLIS  
 CNPJ: 05.376.669/0001-69  
 RUA JEFFERSON MCREIRA, S/N - CENTRO, CEP: 65.750-000, ESPERANTINÓPOLIS - MA

PROJETO BASICO EM APROVO O PRESENTE

PREFEITURA MUNICIPAL DE ESPERANTINOPOLIS  
 CNPJ 06.976.009/0001-59  
 RUA JEFFERSON MOREIRA, S/N - CENTRO, CEP 05.750-000, ESPERANTINOPOLIS - MA

Daniela Cantillo Rodrigues Freitas  
 Engenheira Civil  
 CREA-MA 111.893.075-4



TOTAL SEM BDI	R\$	122.521,57
TOTAL DO BDI	R\$	37.697,28
TOTAL GERAL	R\$	172.189,13

Código	Banco	Descrição	Und	Quant	Valor Unit	Total	Peso (%)	Peso Acreditado (%)
441	Pápio	TUBA DE AÇO GALVANIZADA ONDULADA 0,6MM, INCLUI PINTURA	M	642,02	R\$ 74,01	R\$ 47.509,72	27,43%	20,12%
C-120	SEMPRA	ESTRUTURA EM AÇO EM ARCO VÃO DE 2,0M	M	335,01	R\$ 172,53	R\$ 57.699,72	33,43%	59,55%
610	Pápio	CONDUTOR VITRIFICADO (COBRE) ISOLAÇÃO PVC/TPO 2,0MM	M	200,00	R\$ 49,50	R\$ 9.900,00	5,72%	79,07%
620	CREB	Lampada fluorescente 4 x 40 w (branca) - ref. 10444 (ou similar)	un	10,00	R\$ 882,23	R\$ 8.822,30	4,81%	83,53%
72100	SEMPRA	CAIXA EM CHAPA DE AÇO GALVANIZADO NUMERO 24	M	64,32	R\$ 88,10	R\$ 5.665,55	3,27%	57,53%
72300	SEMPRA	ELÉTRICO DE AÇO GALVANIZADO ELÉTRICO EM 25MM	M	70,00	R\$ 62,70	R\$ 4.389,00	2,42%	58,65%
412	Pápio	TUBA ONDULADA TRANSLUCIDA FIBRA DE VIDRO DE 1,2MM	M	61,70	R\$ 64,43	R\$ 3.973,41	2,26%	91,67%
60200	SEMPRA	TUBO PVC, SERIE R, AGUA PLUVIAL, DN 150 MM, FORNECIDO E INSTALADO EM CONDUTORES VERTICAIS DE AGUA PLUVIAL	M	22,00	R\$ 114,50	R\$ 2.519,00	1,45%	93,03%
723001	SEMPRA	TUBO PVC, SERIE R, AGUA PLUVIAL, DN 150 MM, FORNECIDO E INSTALADO EM CONDUTORES VERTICAIS DE AGUA PLUVIAL	M	22,00	R\$ 114,50	R\$ 2.519,00	1,45%	93,03%
2400	SEMPRA	Linha 500 kv (inclui soldador de 150mm	M	602,00	R\$ 2,55	R\$ 1.535,10	0,87%	92,31%
607	SEMPRA	Linha 500 kv (inclui soldador de 150mm	M	120,00	R\$ 127,32	R\$ 15.278,40	8,74%	92,05%
6100	SEMPRA	Plataforma de concreto com aplicação de 01 cm de venoz colado	M	61,70	R\$ 19,91	R\$ 1.228,43	0,70%	98,78%
6120	SEMPRA	Plataforma de concreto com aplicação de 01 cm de venoz colado	M	61,70	R\$ 19,91	R\$ 1.228,43	0,70%	98,78%
609	SEMPRA	Condutor de 120 mm <sup>2</sup> em alumínio (ref. 5009 ou similar)	M	10,00	R\$ 66,62	R\$ 666,20	0,39%	97,25%
12220	SEMPRA	Condutor de 120 mm <sup>2</sup> em alumínio (ref. 5009 ou similar)	M	1,00	R\$ 666,31	R\$ 666,31	0,38%	97,64%
3108	SEMPRA	Fornecedor e instalação de base de sustentação (60x3) com com	un	4,00	R\$ 157,00	R\$ 628,00	0,36%	88,00%
72300	SEMPRA	ELÉTRICO DE AÇO GALVANIZADO ELÉTRICO EM 25MM	M	10,00	R\$ 29,90	R\$ 299,00	0,17%	50,32%
620	SEMPRA	Condutor de cobre nu 25mm <sup>2</sup> (1 sug) e soldadora para pranchas	M	2,00	R\$ 60,77	R\$ 121,54	0,07%	58,63%
72318	SEMPRA	INSTALADO	M	10,00	R\$ 42,30	R\$ 423,00	0,24%	58,92%
74100003	SEMPRA	DISJUNTOR TERMO-MAGNETICO BIPOLAR PADRÃO NEMA	M	5,00	R\$ 78,50	R\$ 392,50	0,23%	98,15%
7100	SEMPRA	25MM FORNECIDO E INSTALADO	M	4,00	R\$ 63,35	R\$ 253,40	0,15%	99,24%
6441	SEMPRA	Armadura metálica tipo D de 3MT	M	40,00	R\$ 7,21	R\$ 288,40	0,16%	99,02%
445	Pápio	CONDUTORES EM LIGA DE ALUMINIO FUNDIDO TIPO T8-1	M	4,00	R\$ 66,12	R\$ 264,48	0,15%	98,65%
7231011	SEMPRA	CONDUTORES PVC TIPO T8-1 SEM TAMPA - FORNECIDO E INSTALADO	M	4,00	R\$ 24,23	R\$ 96,92	0,05%	99,74%
62400	SEMPRA	CONDUTORES PVC TIPO T8-1 SEM TAMPA - FORNECIDO E INSTALADO	M	4,00	R\$ 24,23	R\$ 96,92	0,05%	99,82%
72312	SEMPRA	LUBA DE AÇO GALVANIZADO 1" - FORNECIDO E INSTALADO	M	2,00	R\$ 55,36	R\$ 110,72	0,07%	99,50%
74100004	SEMPRA	DISJUNTOR TERMO-MAGNETICO TRIPOLAR PADRÃO NEMA	M	1,00	R\$ 103,50	R\$ 103,50	0,06%	99,98%
62402	SEMPRA	CONDUTORES PVC TIPO T8-1 SEM TAMPA - FORNECIDO E INSTALADO	M	1,00	R\$ 30,29	R\$ 30,29	0,02%	99,50%
6011	SEMPRA	CONDUTOR PARA BASE DE SUSTENTACAO 50MM <sup>2</sup> - FORNECIDO	M	4,00	R\$ 7,51	R\$ 30,04	0,02%	100,00%

ENCARGOS	Valor	R\$ 27,70%
BASE	Valor	R\$ 122.521,57
TOTAL	Valor	R\$ 172.189,13

Processo nº 011/2022  
 Fls nº 320  
 Visão







Processo nº 041 2062  
 Fls nº 330  
 Voto

<b>PREFEITURA MUNICIPAL DE ESPERANTINÓPOLIS</b>	
<b>OBRA:</b>	COBERTURA DE QUADRA ESCOLAR FNDE - BAIRRO SÃO SEBASTIÃO
<b>ENDEREÇO:</b>	Rua São José, Bairro São Sebastião- Esperantinópolis- MA
<b>BASE:</b>	SINAPI - 04/2022 - MARANHÃO/ ORSE - 03/2022 - Sergipe/ SEINFRA - 027 - CEARÁ/ Composições Próprias
<b>ENCARGOS SOCIAIS:</b>	Horista: 83,67%/ Mensalista: 47,51% (Desonerado) <span style="float: right;">BDI: 27,70%</span>

DESCRIÇÃO	PLANILHA DO BDI (%)			TAXAS ADOTADAS
	VALORES DE REFERENCIA (%)			
	MÍNIMO	MÉDIA	MÁXIMO	
Garantia e Seguro(*)	0,80%	0,80%	1,00%	0,80%
Risco	0,97%	1,27%	1,27%	1,27%
Despesas Financeiras	0,59%	1,23%	1,39%	1,23%
Administração Central	3,00%	4,00%	5,50%	5,50%
Lucro	6,16%	7,40%	8,96%	8,30%
Tributos (PIS + COFINS + ISS + taxa adicional sobre faturamento 2%)	3,65%	10,65%	13,15%	7,65%
<b>BDI (%)</b>				<b>27,70%</b>

Os valores de BDI acima foram calculados com emprego da fórmula abaixo:

$$BDI = \frac{(1 + AC + S + R + G)(1 + DF)(1 + L)}{(1 - I)} - 1$$

**LEGENDA:**

- AC: taxa de administração central;
- S: taxa de seguros;
- R: taxa de riscos;
- G: taxa de garantias;
- DF: taxa de despesas financeiras;
- L: taxa de lucro/remuneração;
- I: taxa de incidência de impostos (PIS, COFINS, ISS, CPRB\*)

**OBSERVAÇÕES:**

(\*) Pode haver garantia desde que previsto no Edital da Licitação e no Contrato de Execução.

(\*\*) O ISS é um imposto que incide sobre o preço do serviço (deduzindo-se as parcelas anteriormente mencionadas), está relacionado com o faturamento da empresa, e sua alíquota varia conforme o município onde se localiza a obra, sendo necessário recorrer à lei municipal para estipular o valor correto a ser pago.

APROVO O PRESENTE  
 PROJETO BÁSICO EM  
 10/06/2022

*Daniela Camilla Rodrigues Freitas*  
 Daniela Camilla Rodrigues Freitas  
 Engenheira Civil  
 CREA-MA 111.893.075-4

<b>PREFEITURA MUNICIPAL DE ESPERANTINÓPOLIS</b>	
<b>OBRA: COBERTURA DE QUADRA ESCOLAR FNDE - BAIRRO SÃO SEBASTIÃO</b>	
ENDEREÇO: Rua São José, Bairro São Sebastião - Esperantinópolis - MA	
BASE: SINAPI - 04/2022 - MARANHÃO/ ORSE - 03/2022 - Sergipe/ SEINFRA - 027 - CEARÁ/ Composições Próprias	
ENCARGOS SOCIAIS: Horista: 83,87%/ Mensalista: 47,51% (Desonerado)	BDI: 27,70%

ENCARGOS SOCIAIS SOBRE A MÃO DE OBRA					
CÓDIGO	DESCRIÇÃO	COM DESONERAÇÃO		SEM DESONERAÇÃO	
		HORISTA (%)	MENSALISTA (%)	HORISTA (%)	MENSALISTA (%)
<b>GRUPO A</b>					
A1	INSS	0,00%	0,00%	20,00%	20,00%
A2	SESI	1,50%	1,50%	1,50%	1,50%
A3	SENAI	1,00%	1,00%	1,00%	1,00%
A4	INCRA	0,20%	0,20%	0,20%	0,20%
A5	SEBRAE	0,60%	0,60%	0,60%	0,60%
A6	SALÁRIO EDUCAÇÃO	2,50%	2,50%	2,50%	2,50%
A7	SEGURO CONTRA ACIDENTES DE TRABALHO	3,00%	3,00%	3,00%	3,00%
A8	FGTS	8,00%	8,00%	8,00%	8,00%
A9	SECONCI	1,00%	1,00%	1,00%	1,00%
A	TOTAL	17,80%	17,80%	37,80%	37,80%
<b>GRUPO B</b>					
B1	REPOUSO SEMANAL REMUNERADO	17,87%	Não incide	17,87%	Não incide
B2	FERIADOS	3,95%	Não incide	3,95%	Não incide
B3	AUXÍLIO - ENFERMIDADE	0,85%	0,85%	0,85%	0,66%
B4	13º SALÁRIO	10,84%	8,33%	10,84%	8,33%
B5	LICENÇA PATERNIDADE	0,07%	0,06%	0,07%	0,06%
B6	FALTAS JUSTIFICADAS	0,72%	0,56%	0,72%	0,56%
B7	DIAS DE CHUVA	1,48%	Não incide	1,48%	Não incide
B8	AUXÍLIO ACIDENTE DE TRABALHO	0,10%	0,08%	0,10%	0,08%
B9	FÉRIAS GOZADAS	9,13%	7,02%	9,13%	7,02%
B10	SALÁRIO MATERNIDADE	0,03%	0,02%	0,03%	0,02%
B	TOTAL	45,04%	16,73%	45,04%	16,73%
<b>GRUPO C</b>					
C1	AVISO PRÉVIO INDENIZADO	4,49%	3,46%	4,49%	3,46%
C2	AVISO PRÉVIO TRABALHADO	0,11%	0,08%	0,11%	0,08%
C3	FÉRIAS INDENIZADAS	4,54%	3,49%	4,54%	3,49%
C4	DEPÓSITO RESCISÃO SEM JUSTA CAUSA	3,11%	2,39%	3,11%	2,39%
C5	INDENIZAÇÃO ADICIONAL	0,38%	0,29%	0,38%	0,29%
C	TOTAL	12,63%	9,71%	12,63%	9,71%
<b>GRUPO D</b>					
D1	REINCIDÊNCIA DE GRUPO A SOBRE O GRUPO B	8,02%	2,96%	17,03%	6,32%
D2	REINCIDÊNCIA DE GRUPO A SOBRE AVISO PRÉVIO TRABALHADO E REINCIDÊNCIA DO FGTS SOBRE AVISO PRÉVIO INDENIZADO	0,38%	0,29%	0,40%	0,31%
D	TOTAL	8,40%	3,27%	17,43%	6,63%
<b>TOTAL (A+B+C+D)</b>		<b>83,87%</b>	<b>47,51%</b>	<b>112,80%</b>	<b>70,97%</b>

APROVO O PRESENTE  
 PROJETO BASICO EM  
 10/06/2022





Anotação de Responsabilidade Técnica - ART  
Lei nº 6.496, de 7 de dezembro de 1977

**CREA-MA**

Processo nº 04306002  
ART OBRA / SERVIÇO 332  
Nº MA20220536212

Conselho Regional de Engenharia e Agronomia do Estado do Maranhão

INICIAL

**1. Responsável Técnico**  
DANIELA CAMILA RODRIGUES FREITAS  
Título profissional: ENGENHEIRA CIVIL  
RNP: 1118930754  
Registro: 1118930754MA

**2. Dados do Contrato**  
Contratante: MUNICIPIO DE ESPERANTINOPOLIS  
RUA JEFFERSON MOREIRA  
Complemento: Baairro: Centro  
Cidade: ESPERANTINÓPOLIS UF: MA CEP: 65750000  
CPF/CNPJ: 06.376.669/0001-69  
Nº: 403  
CEP: 65750000  
Contrato: Não especificado Celebrado em:  
Valor: R\$ 173.189,13 Tipo de contratante: Pessoa Jurídica de Direito Público  
Ação Institucional: Outros

**3. Dados da Obra/Serviço**  
RUA SÃO JOSÉ Nº: S/N  
Complemento: Baairro: SÃO SEBASTIÃO  
Cidade: ESPERANTINÓPOLIS UF: MA CEP: 65750000  
Data de início: 16/05/2022 Previsão de término: 03/06/2022 Coordenadas Geográficas: -4.871922, -44.877051  
Finalidade: Esportivo Código: Não Especificado  
Proprietário: MUNICIPIO DE ESPERANTINOPOLIS CPF/CNPJ: 06.376.669/0001-69

**4. Atividade Técnica**

	Quantidade	Unidade
14 - Elaboração	627,00	m²
35 - Elaboração de orçamento > CONSTRUÇÃO CIVIL > EDIFICAÇÕES > DE EDIFICAÇÃO > #1.1.1.4 - EM MATERIAIS MISTOS		

Após a conclusão das atividades técnicas o profissional deve proceder a baixa desta ART

**5. Observações**  
ELABORAÇÃO DE ORÇAMENTO PARA OS SERVIÇOS DE CONCLUSÃO DE COBERTURA DE QUADRA ESCOLAR, PADRÃO FNDE, LOCALIZADA A RUA SÃO JOSÉ, BAIRRO SÃO SEBASTIÃO, MUNICIPIO DE ESPERANTINÓPOLIS.

**6. Declarações**  
- Cláusula Compromissória: Qualquer conflito ou litígio originado do presente contrato, bem como sua interpretação ou execução, será resolvido por arbitragem, de acordo com a Lei no. 9.307, de 23 de setembro de 1996, por meio do Centro de Mediação e Arbitragem - CMA vinculado ao Crea-MA, nos termos do respectivo regulamento de arbitragem que, expressamente, as partes declaram concordar.

**7. Entidade de Classe**  
ATAEMA - ASSOCIACAO TEC. AGRICOLA DO MA  
Daniela Camila Rodrigues Freitas  
Engenheira Civil

**8. Assinaturas**  
Declaro serem verdadeiras as informações acima  
DANIELA CAMILA RODRIGUES FREITAS - CPF: 067.524.323-84

Esperantinópolis, 09 de 06 de 2022  
Local data

MUNICIPIO DE ESPERANTINOPOLIS - CNPJ: 06.376.669/0001-69

**9. Informações**  
\* A ART é válida somente quando quitada, mediante apresentação do comprovante do pagamento ou conferência no site do Crea.

**10. Valor**  
Valor da ART: R\$ 233,94 Registrada em: 09/06/2022 Valor pago: R\$ 233,94 Nosso Número: 8303952437

A autenticidade desta ART pode ser verificada em: <https://crea-ma.sitac.com.br/publicof>, com a chave: zYd01  
Impresso em: 09/06/2022 às 10:47:04 por: , ip: 167.249.147.104





Ministério da Educação  
Fundo Nacional de Desenvolvimento da Educação - FNDE  
Coordenação Geral de Infraestrutural Educacional - CGEST

**FADE**

FUNDO NACIONAL  
DE DESENVOLVIMENTO  
DA EDUCAÇÃO

Processo nº 011/2016/20  
Fis nº 333  
Visto \_\_\_\_\_

## MEMORIAL DESCRITIVO



### PROJETO PADRÃO PARA COBERTURA DE QUADRA POLIESPORTIVA (19 x 33 m)

---

FUNDO NACIONAL DE DESENVOLVIMENTO DA EDUCAÇÃO - FNDE  
SBS, Q.2, Bloco F, Edifício FNDE, 70.070-929, Brasília, DF  
Telefone: (61) 2022-4350 - site: [www.fnde.gov.br](http://www.fnde.gov.br)

  
APROVO O PRESENTE  
PROJETO BASICO EM  
20/06/2017



## ÍNDICE

1. CONSIDERAÇÕES INICIAIS.....	3
2. SERVIÇOS PRELIMINARES.....	3
3. MOVIMENTO DE TERRA.....	3
4. FUNDAÇÃO.....	3
5. ESTRUTURA METÁLICA E COBERTURA.....	4
6. INSTALAÇÕES ELÉTRICAS.....	5
7. SERVIÇOS DIVERSOS.....	5

## 1. CONSIDERAÇÕES INICIAIS

Trata-se do projeto de cobertura de quadra poliesportiva a ser implantada nas escolas municipais e estaduais nas diversas regiões do Brasil, através do Fundo Nacional de Desenvolvimento da Educação – FNDE.

O referido projeto apresenta uma área total de 627 m<sup>2</sup> de área coberta, podendo ser adotado para quadras já existentes com dimensões máximas de 16 m x 29 m, observados os detalhamentos técnicos do projeto.

Este memorial tem por objetivo descrever e especificar de forma clara a construção da estrutura metálica, cobertura e demais instalações, de forma a complementar as informações contidas nos projetos.

Todos os materiais a serem empregados na obra deverão ser comprovadamente de boa qualidade e satisfazer rigorosamente as especificações constantes neste material e nos respectivos projetos. Todos os serviços deverão ser executados em completa obediência aos princípios de boa técnica, devendo ainda satisfazer rigorosamente às Normas Brasileiras.

## 2. SERVIÇOS PRELIMINARES

Deverá ser fixada, em local visível, placa da obra, conforme modelo disponibilizado pelo Governo Federal.

Deverá ser executado tapume de chapa de madeira compensada de 6,0 mm, com altura mínima de 2,20 m (conforme NR 18), para impedir o acesso à obra de estranhos ou crianças que estejam em horário escolar, já que esta obra de cobertura será executada dentro das dependências da mesma.

## 3. MOVIMENTO DE TERRA

Os serviços de escavação, compactação e reaterro deverão ser executadas de acordo com as Normas Técnicas Brasileiras a fim estabelecer as cotas de níveis e condições previstas em projeto para execução da obra.

## 4. FUNDAÇÃO

Após compactação do fundo da vala, esta deverá estar limpa e isenta de material orgânico. Deverá ser executada uma camada de concreto magro com 5,0 cm de espessura, com traço 1:4:8.

No caso da fundação dos pilares do oitão, será do tipo direto, por blocos de concreto armado, conforme dimensões em projeto. Dependendo da resistência do solo (esta deverá ser definida antes da etapa de escavação), poderá haver a necessidade de se executar uma broca de 25 cm de diâmetro, por bloco, com armação longitudinal de aço CA-50 com diâmetro de 8 mm e estribos de diâmetro 4,2 mm a cada 20 cm.



No caso da fundação dos pilares dos arcos, será do tipo direto, por blocos de concreto armado, com alargamento de base, conforme projeto. Dependendo da resistência do solo (esta deverá ser definida antes da etapa de escavação), poderá haver a necessidade de se executar duas brocas de 25 cm de diâmetro, por bloco, com armação longitudinal de aço CA-50 com diâmetro de 8mm e estribos de 4.2mm a cada 20 cm.

Todos os blocos de fundação serão interligados por uma viga baldrame com seção transversal de dimensões de 20 x 20 cm.

Nos blocos e viga baldrame serão utilizados concreto com fck de 20 MPa e aço CA50 nos diâmetros 5, 8 e e 10 mm, conforme disposição em projeto estrutural.

## 5. ESTRUTURA METÁLICA E COBERTURA

As ligações da estrutura metálica serão soldadas, e todos os perfis metálicos utilizados deverão ser do tipo aço estrutural ASTM A-36. Seguem abaixo os perfis utilizados:

Perfil "U" 150 x 32 x 3,35 mm;  
Perfil "U" 35 x 35 x 3,00 mm;  
Perfil "U" 35 x 35 x 3,00 mm;  
Perfil "U" 130 x 50 x 2,65 mm;  
Perfil "L" 35 x 35 x 2,25 mm;  
Perfil "L" 35 x 35 x 2,25 mm;  
Terça tipo cartola 70 x 40 x 20 x 2 mm;  
Ferro redondo de 1/2";  
Mão francesa em "U" 32 x 32 x 2 mm;  
Chapa plana 320 x 400 x 8 mm.

Todos os perfis metálicos, após limpeza, deverão receber pintura prime anti-corrosão, em duas demãos, e pintura de acabamento.

Todos os pilares receberão enchimento de concreto com fck de 20 MPa até a altura de 2,0 m, e pintura sobre a superfície de concreto na cor amarela, conforme projeto arquitetônico e figura 1.

A cobertura será em forma de arco, com a utilização de telhas de aço galvanizado ondulada de 0,5 mm de espessura, com pintura eletrostática, na cobertura e nos fechamentos laterais. As cores das telhas deverão seguir as especificações constantes no projeto arquitetônico, sendo utilizada a cor amarela, conforme figura 1.



Figura 1: cor amarela para pintura sobre concreto e telhas de aço.

Utilizar telhas translúcidas em fibra de vidro reforçada com fios de nylon e poliéster, com espessura de 1,2 mm, conforme indicado no projeto arquitetônico.

## 6. INSTALAÇÕES ELÉTRICAS

A instalação elétrica obedece ao projeto e às normas da ABNT. A fiação será de cobre, com revestimento anti-chama, sendo a distribuição aparente através de eletrodutos de aço galvanizado. O quadro de distribuição será de sobrepor e a ligação das lâmpadas será através dos próprios disjuntores.

As luminárias deverão possuir proteção para as lâmpadas.

A fixação dos eletrodutos e luminárias deverão garantir segurança e alinhamento.

Os quatro pilares de canto serão aterrados, com hastes tipo Cooperweld 5/8" de 3,00 m de comprimento.

## 7. SERVIÇOS DIVERSOS

Durante a obra deverá ser feito periodicamente remoção de todo entulho e detritos que venham a se acumular no local.

Ao final da obra deverá haver especial cuidado em se remover quaisquer detritos ou salpicos de concreto endurecido no piso ou demais equipamentos da quadra.



PROCESSO Nº 013.062.000-2  
 Fis nº 338  
 Voto

APROVO O PRESENTE  
 PROJETO BASICO EM  
 10/06/2012

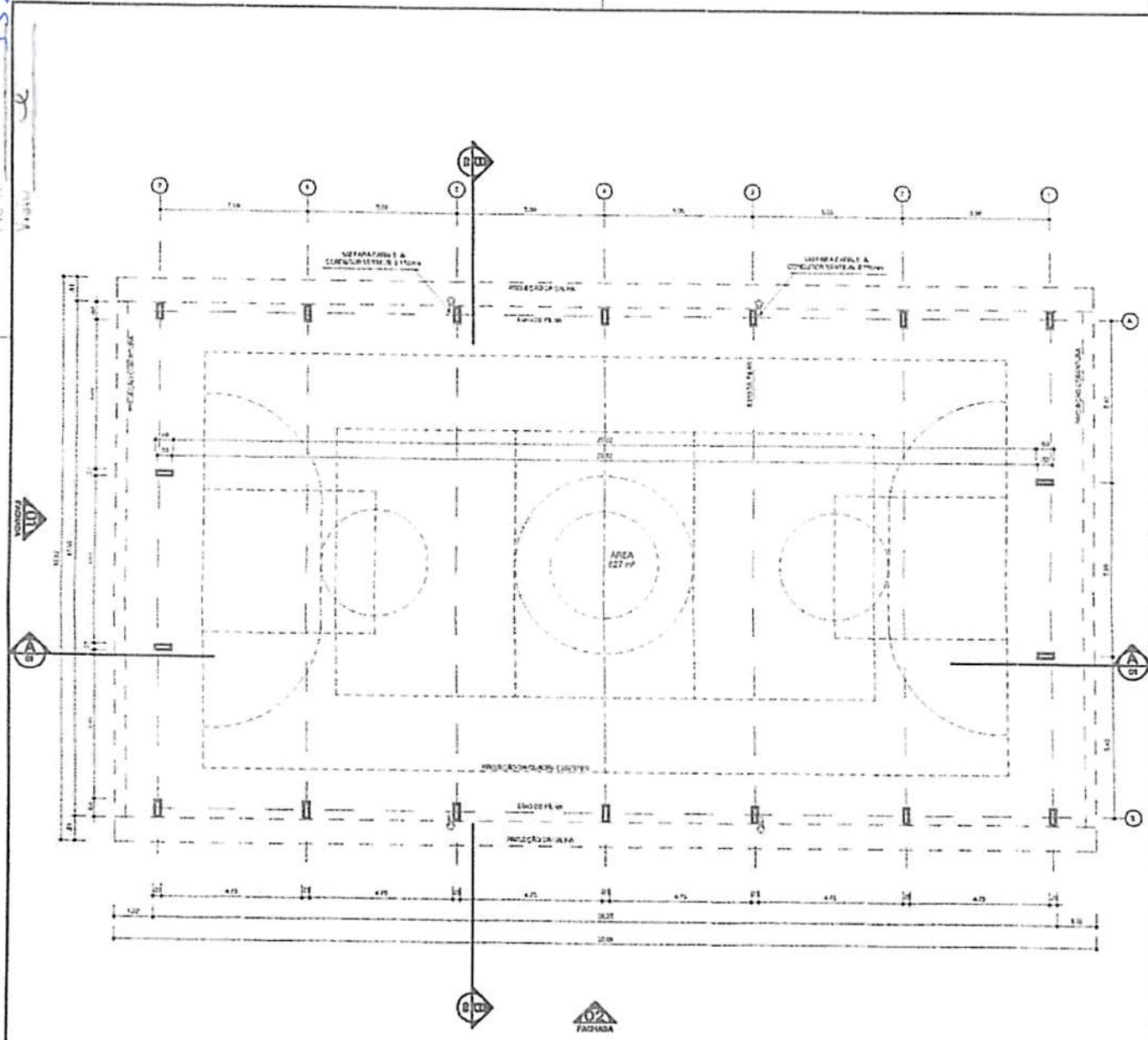

110  
 01/01  
 PLANTA - BAIXA  
 ESCALA 1/100

GOVERNO FEDERAL <b>BRASIL</b> Ministério da Educação <small>PAÍS RICO É PAÍS SEM POBREZA</small>		<b>FNDE</b> Fundo Nacional do Desenvolvimento da Educação	
<b>PROJETO PADRÃO - FNDE</b>			
MUNICÍPIO - UF:			
PROPOSTA Nº:			
ENDEREÇO:			
PROPRIETÁRIO: _____ RESP. TÉCNICO: _____			
TÍTULO		CREA	
		RA	
OBSERVAÇÕES:			
<b>COBERTURA DE QUADRA</b>			
<b>PROJETO ARQUITETÔNICO</b>			
COORDENADOR CGEST - Coordenação Estadual de Infraestrutura Educacional	COBERTURA DE QUADRA (627m²) PLANTA BAIXA		<b>ARQ</b>
PROJETO Nº A2 (14.3.421)	DATA 10/06/2012	CADERNO Nº 113 (1/01)	01/05

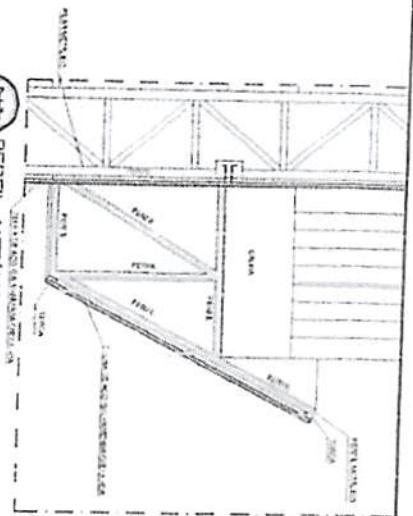

01  
DADOS  
PERFIL METALICO 1  
1/2

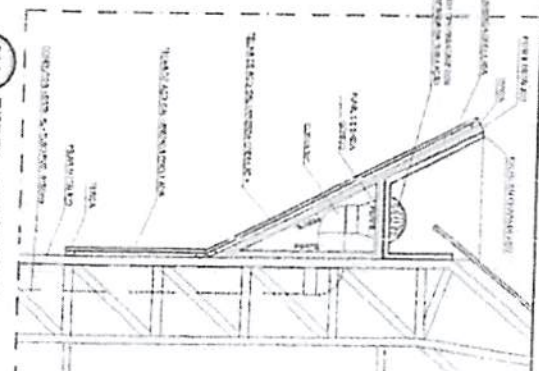

02  
DADOS  
PERFIL METALICO 2  
1/2

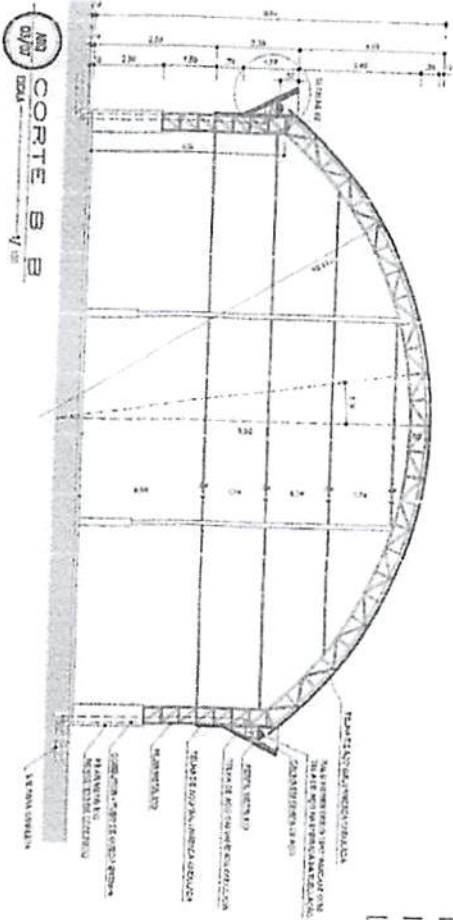

03  
DADOS  
CORTE B B  
1/2

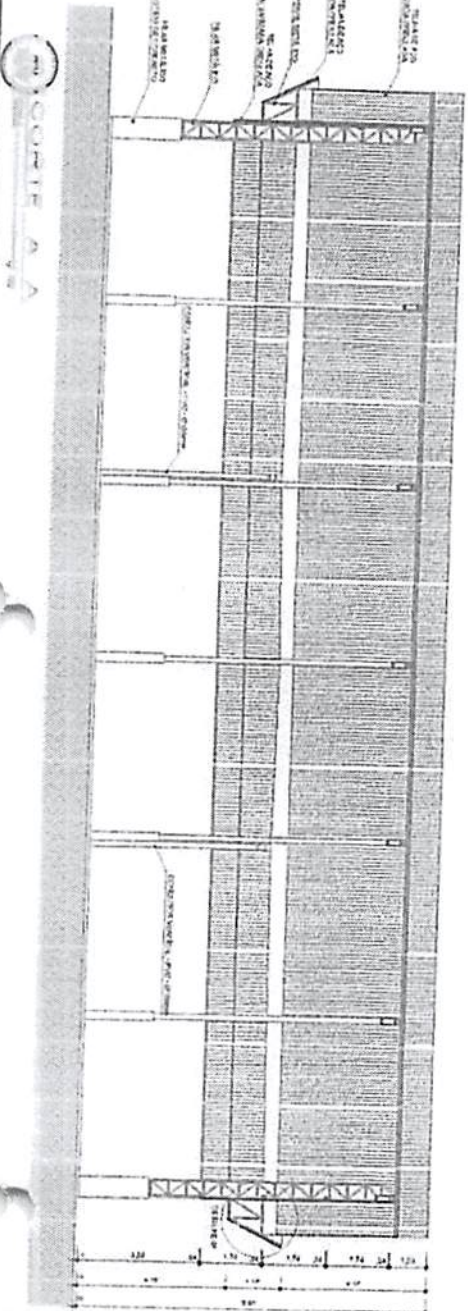

04  
DADOS  
CORTE A A  
1/2

REPÚBLICA FEDERAL DO BRASIL  
Ministério da Educação  
FUNDE - Fundo Nacional de Desenvolvimento da Educação  
1920 - Rio de Janeiro - RJ

PROJETO PADRÃO - FUNDE

UNIDADE - UF: \_\_\_\_\_  
PROJETISTA: \_\_\_\_\_  
ENGENHEIRO: \_\_\_\_\_  
PREPROJETO: \_\_\_\_\_  
RUA: \_\_\_\_\_ Nº: \_\_\_\_\_  
Cidade: \_\_\_\_\_ Estado: \_\_\_\_\_

APROVO O PRESENTE PROJETO BÁSICO EM  
10/10/1955

COBERTURA DE QUADRA  
PROJETO ARQUITETÔNICO

PROJETO	COBERTURA DE QUADRA (quadrado)	PROJETO	02/05
PROJETA	COBERTURA DE QUADRA (quadrado)	PROJETA	02/05
PROJETA	COBERTURA DE QUADRA (quadrado)	PROJETA	02/05



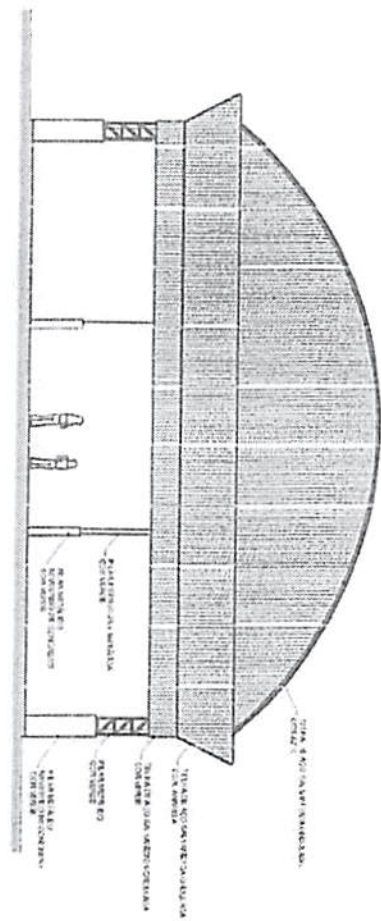

011  
04/10  
**FACHADA 1**  
ESCALA 1/20

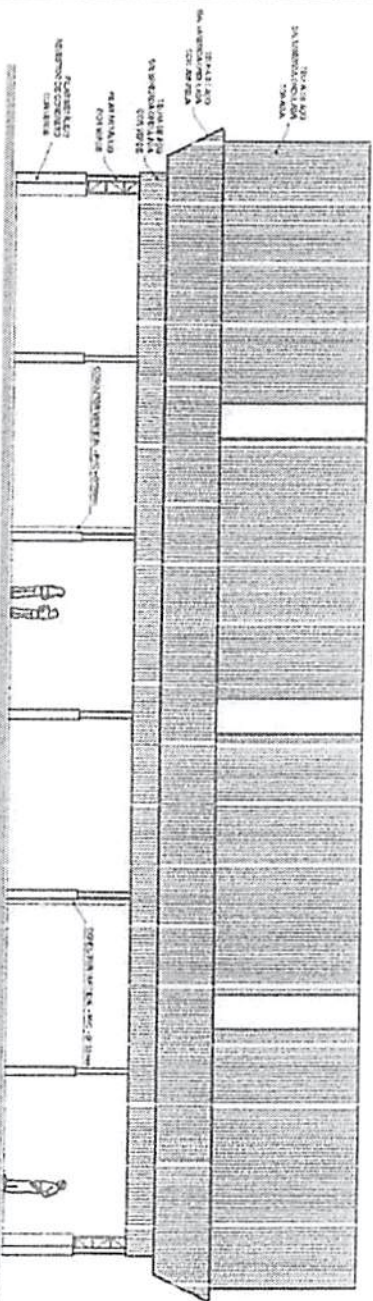

011  
05/10  
**FACHADA 2**  
ESCALA 1/20

GOVERNOS ESTADUAIS  
**PROJETO** Ministério da Educação  
 PAÍS RÍO DE JANEIRO  
**FNDE** Fundo Nacional de Educação

**PROJETO PADRÃO - FNDE**

MANEJO - U/I  
 PROJETO PADRÃO  
 U/I: \_\_\_\_\_

PROJETO PADRÃO

REG. TÉCNICO

BLD 011

COORDINADOR	IA
PROJETO PADRÃO	IA

**COBERTURA DE QUADRA**

**PROJETO ARQUITETÔNICO**  
 COBERTURA DE QUADRA (27m²)  
 FACHADAS

PROJETO PADRÃO	IA
REG. TÉCNICO	IA

APROVOO PRESENTE  
 PROJETO BÁSICO EM  
 10 10% 100%

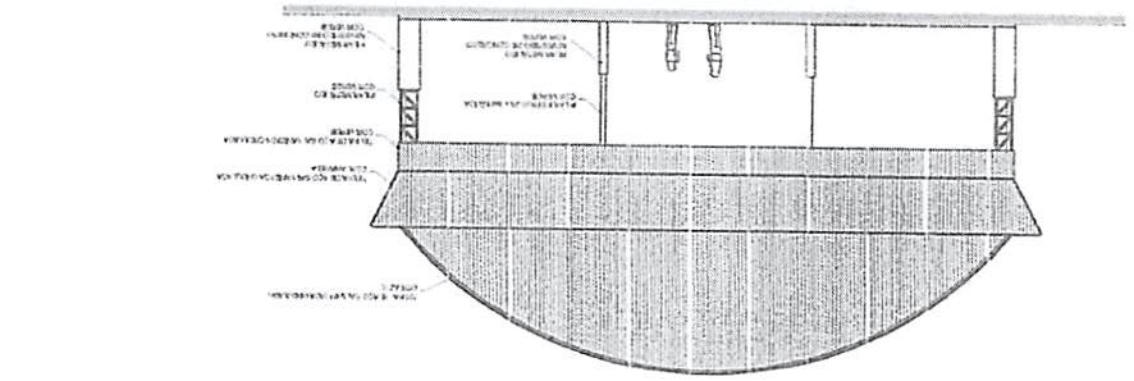
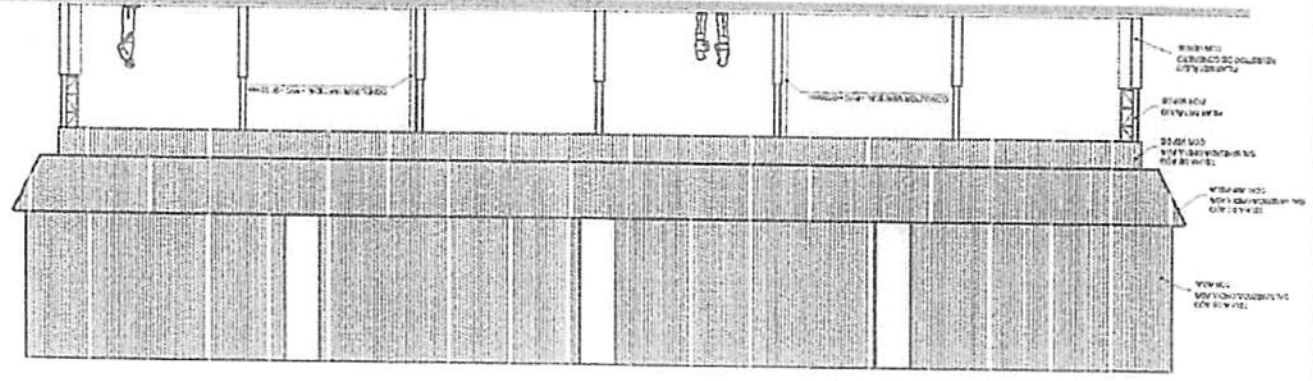

<p>ARQ</p> <p>COBERTURA DE QUADRA (27 m²) FACHADAS</p>		<p>PROJETO ARQUITETÔNICO</p>
<p>COBERTURA DE QUADRA</p>		
<p>ORGANIZADOR:</p>		
<p>RA</p>	<p>DURO</p>	
<p>RESP. TÉCNICO</p>		
<p>PROJETAÇÃO</p>		
<p>PROJETO</p>		
<p>PROJ. VESTIBULO</p>		
<p>MAN. OBRA - 07</p>		
<p><b>PROJETO PADRÃO - FNDE</b></p>		
<p> </p>		

APROVO O PRESENTE  
PROJETO BASICO EM  
10/106/2015



Processo nº 044.200/2022  
 FIS Nº 375  
 V.350

A PROVO O PRESENTE  
 PROJETO BASICO EM  
10 / 06 / 2022

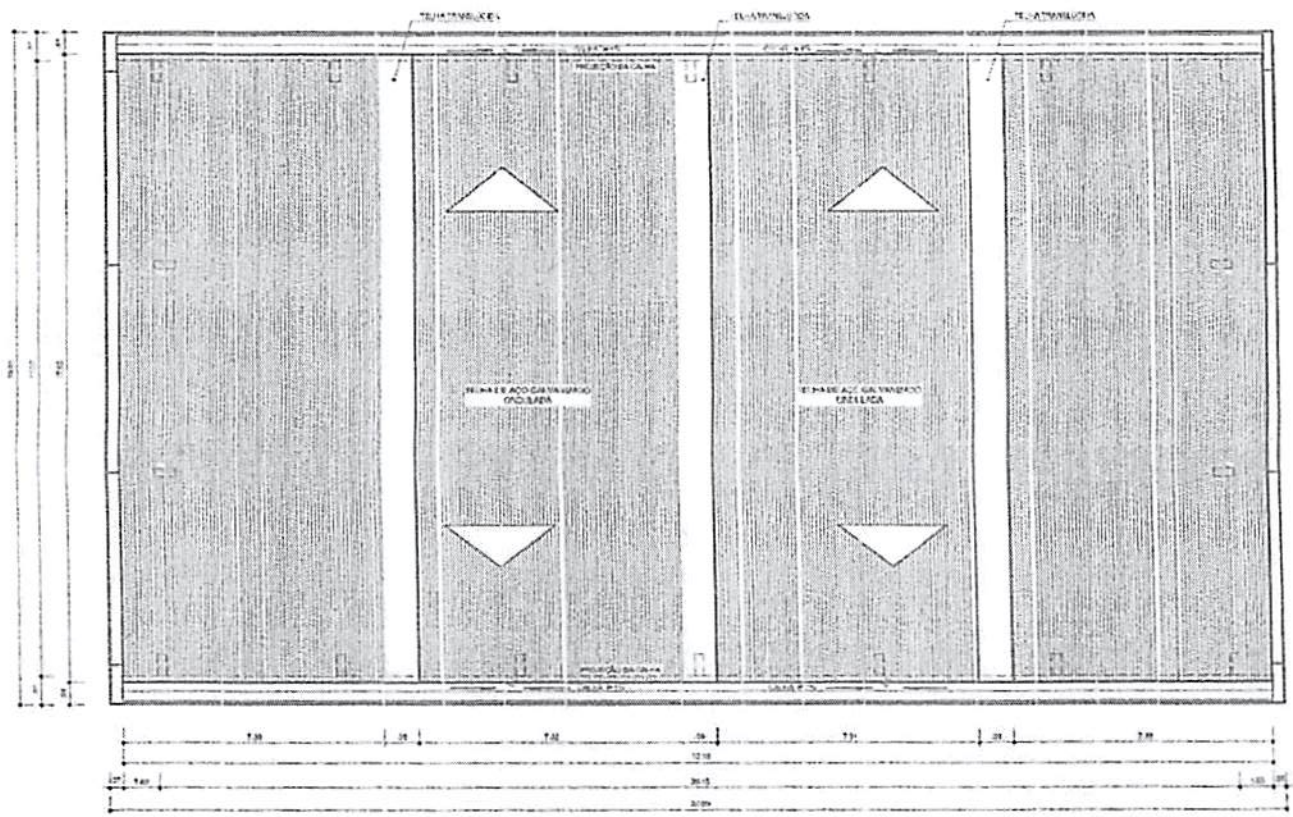

**PLANTA DE COBERTURA**  
 ESCALA 1/100

GOVERNO FEDERAL <b>BRASIL</b> PAÍS RICO E PAÍS SEM POBREZA		Ministério da Educação <b>FNDE</b>	Fundo Nacional de Desenvolvimento da Educação
<b>PROJETO PADRÃO - FNDE</b>			
MUNICÍPIO - UF:			
PROPRIETÁRIO:			
ENDEREÇO:			
PROPRIETÁRIO _____			
RESP. TÉCNICO _____		CREA _____	
TIPO _____		CREA _____	
_____		RA _____	
OBSERVAÇÕES:			
<b>COBERTURA DE QUADRA</b>			
<b>PROJETO ARQUITETÔNICO</b>			
COEST - Coordenação Geral da Infraestrutura Educacional		COBERTURA DE QUADRA (827m²) PLANTA DE COBERTURA E DETALHES	
PRATO	LOCAL	PRANCHA	
_____	_____	110 2022	

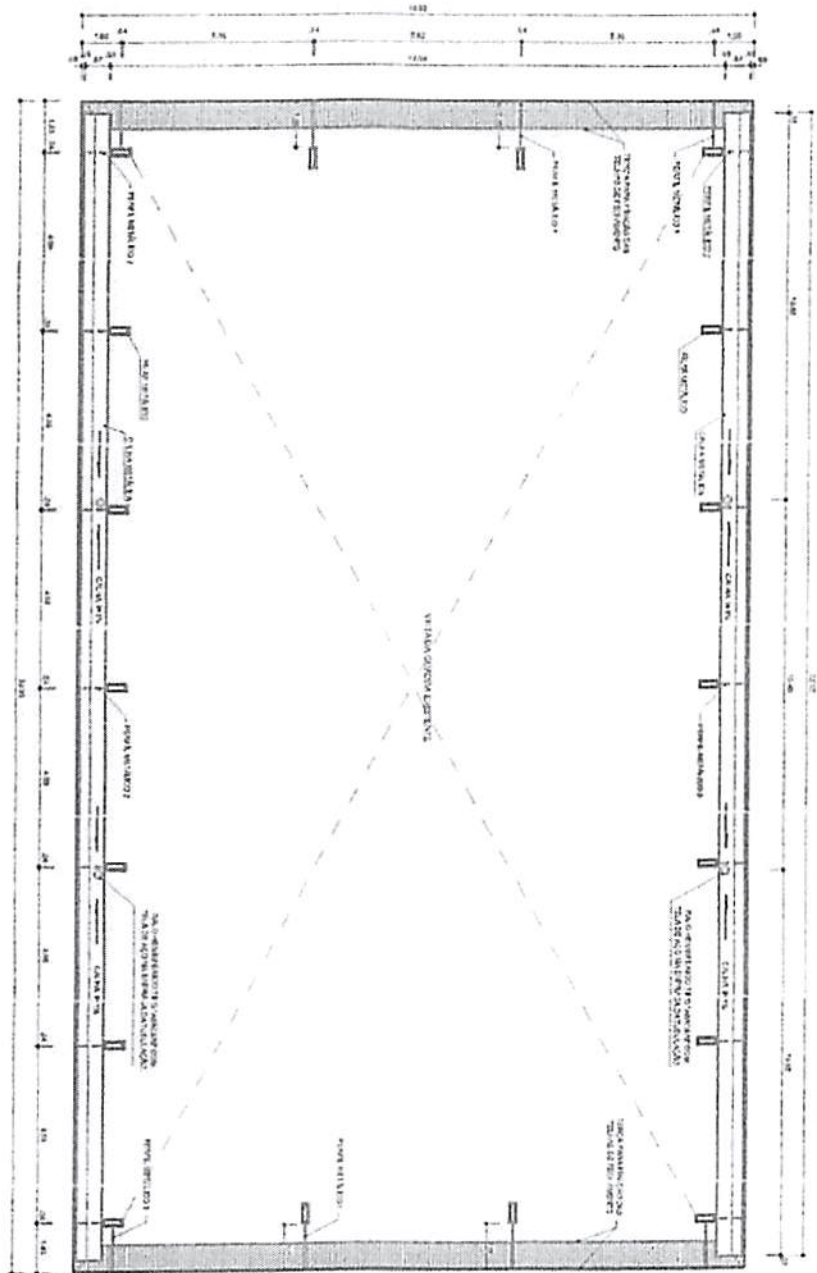

PLANTA PARA O NÍVEL DA CUBA  
 1/30

PRONTO O PRESENTE  
 PROJETO BASICO EM  
 10/106/1200

GOVERNO FEDERAL  
**PROSEI** Ministério da Educação  
**FNDE** Fundo Nacional de Desenvolvimento da Educação

**PROJETO PADRÃO - FNDE**

Município - UF:

Proprietário:

Endereço:

Proprietário:

MCSA: Técnico

Luro

CUBA

Observações:

**COBERTURA DE QUADRA**

**PROJETO ARQUITETÔNICO**

COORDENADOR  
 CUBA - COBERTURA  
 PLANTA DE COBERTURA DE QUADRA (CUBA)  
 PLANTA DE COBERTURA DE QUADRA (CUBA)

ARQ

PROJETO

Nº

TORRENTINO

05/05



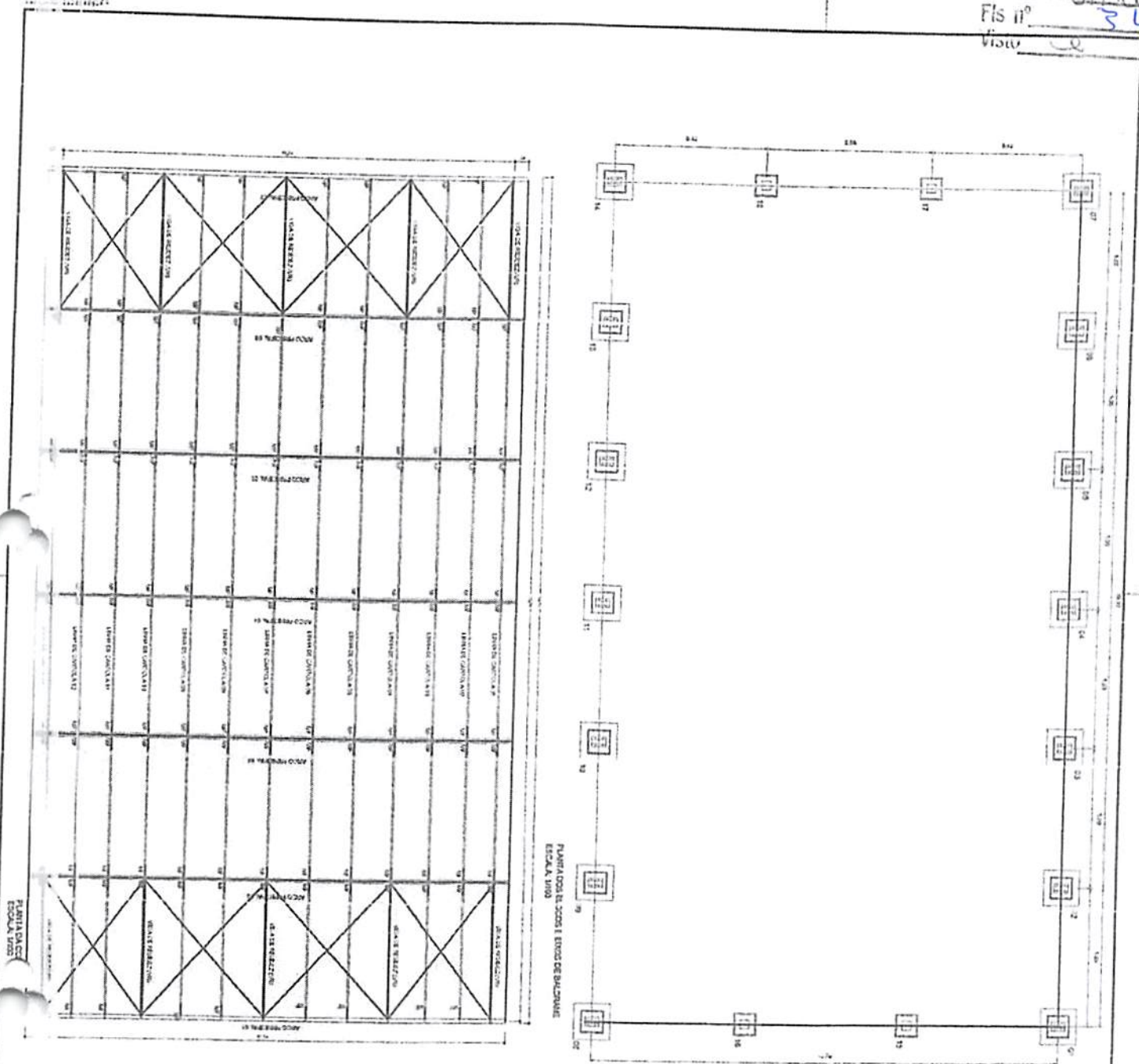

APROVO O PRESENTE  
 PROJETO BÁSICO EM  
 10/10/06 13:22

**BRASIL** Ministério da Educação **FNDE** Fundo Nacional de Desenvolvimento da Educação

**PROJETO PADRÃO - FNDE**

VARIANTE UF: \_\_\_\_\_  
 NOME DO LUGAR: \_\_\_\_\_  
 MUNICÍPIO: \_\_\_\_\_  
 ESTADO: \_\_\_\_\_

RUA: \_\_\_\_\_  
 Nº: \_\_\_\_\_

DATA: \_\_\_\_\_

**COBERTURA DE QUADRA**

PROJETO: \_\_\_\_\_  
 FUNDAÇÃO: \_\_\_\_\_  
 DATA: \_\_\_\_\_  
 AUTORA: \_\_\_\_\_

01/04





Processo nº 011306/249  
 Fls nº 249  
 Visto

PROJ. C. PRESENTE  
 PROJ. B. SEM ESCALA  
 011306/1803C

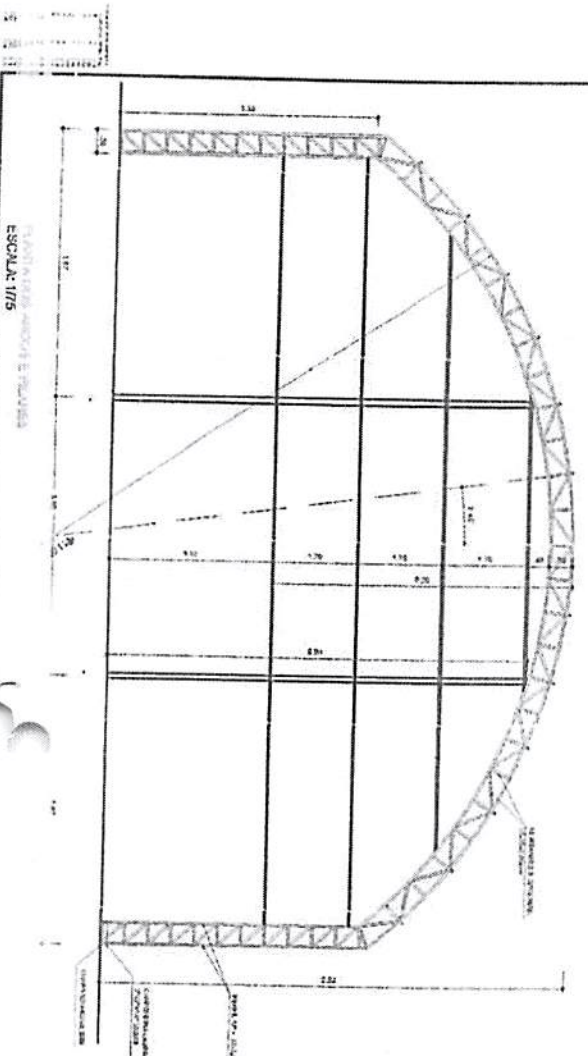
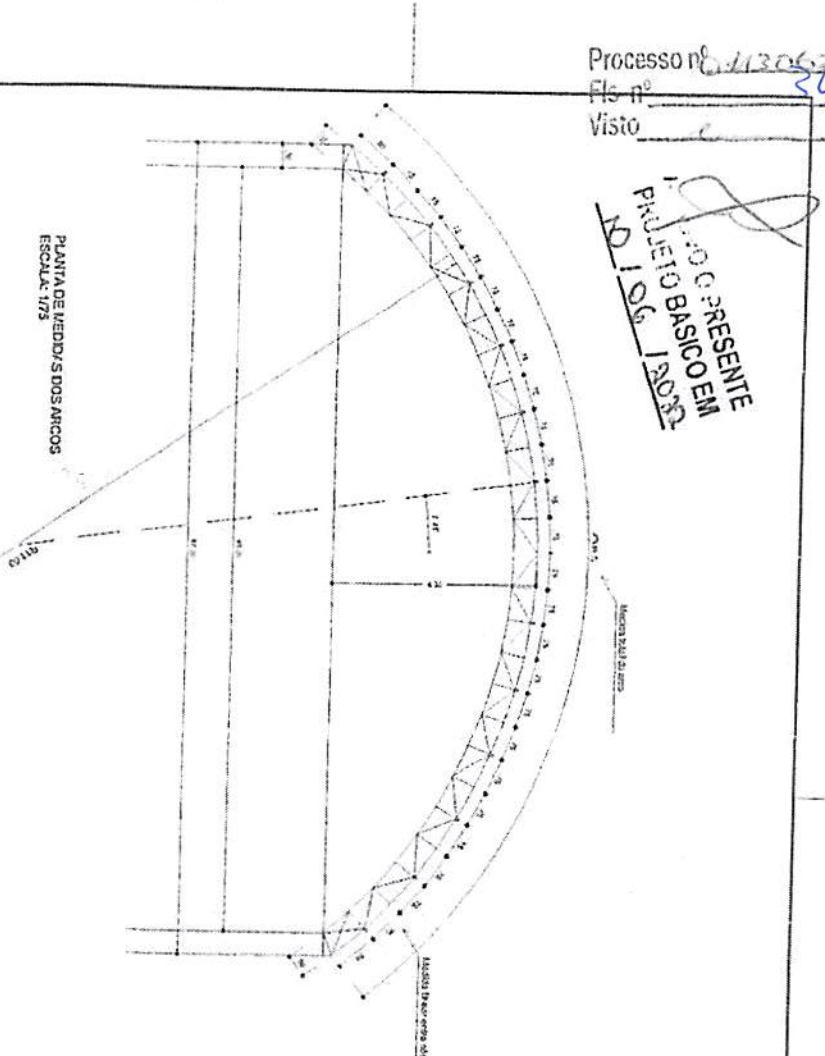

VIGA DE RIGIDEZ (VM) - 10 P.ÇAS  
 SEM ESCALA

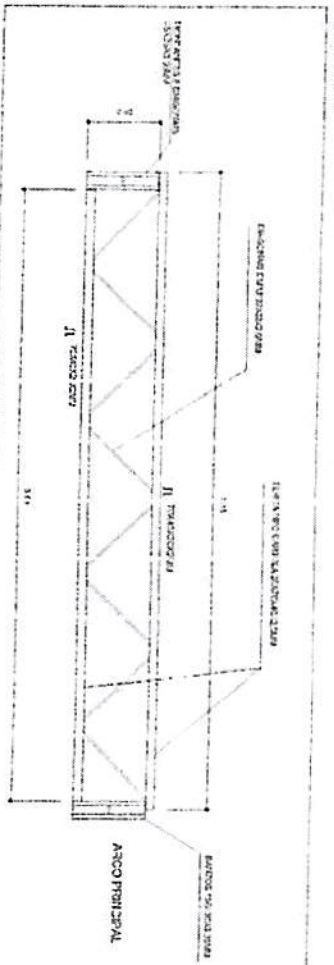

EMENDA CENTRAL DO ARCO  
 SEM ESCALA

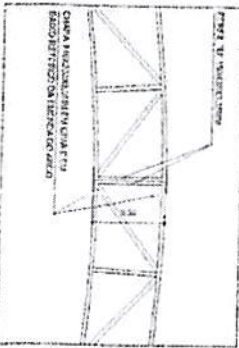

GOVERNO FEDERAL  
**BRASIL** Ministério da Educação  
**FNDE** Fundo Nacional de Desenvolvimento da Educação

**PROJETO PADRÃO - FNDE**

UNIVERSIDADE	UNIVERSIDADE
PROFESSOR	PROFESSOR
DISCIPLINA	DISCIPLINA
DATA	DATA
LOCAL	LOCAL

**COBERTURA DE QUADRA**

PROJETO ESTRUTURAL		EST. METÁLICA - PLANTA DOS ARCOS E DO ARCO		E.C.T.	
PROJETO	PROJETO	PROJETO	PROJETO	PROJETO	PROJETO
DATA	DATA	DATA	DATA	DATA	DATA
03/04	03/04	03/04	03/04	03/04	03/04

PROJETO DE ARQUITETURA

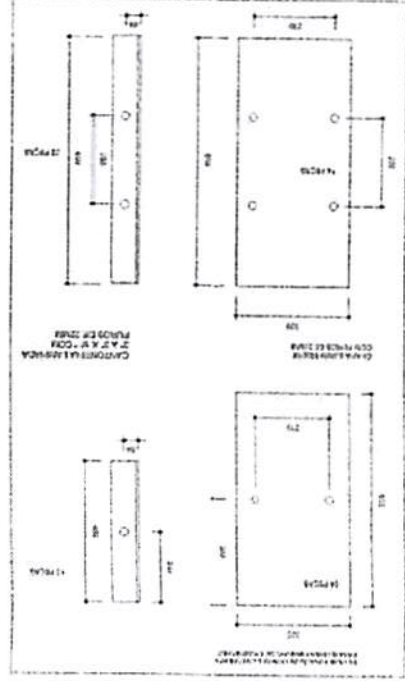

ESCALA 1:10

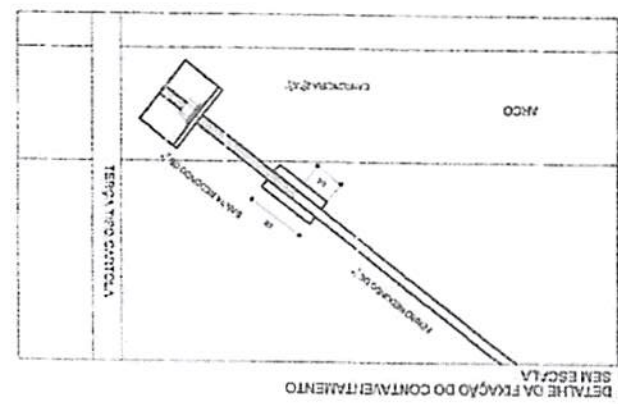

SEM ESCALA

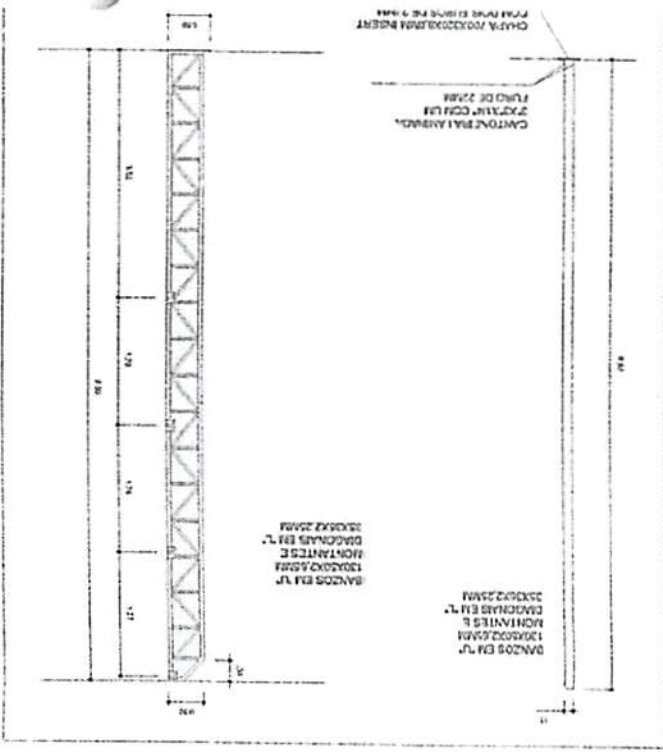

ESCALA 1:40

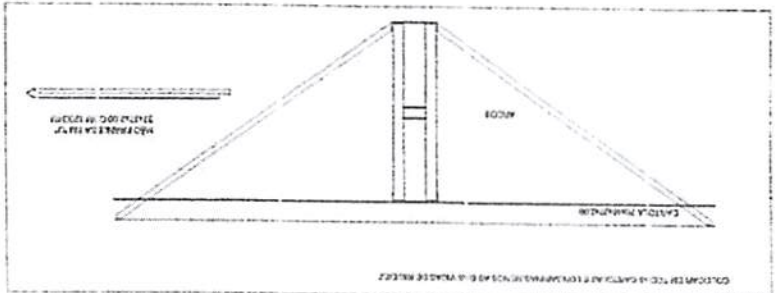

SEM ESCALA

<p><b>BRASIL</b> GOVERNO FEDERAL</p> <p>Ministério da Educação</p> <p><b>FNDE</b> Fundo Nacional de Desenvolvimento da Educação</p>			
<p>PROJETO PADRÃO - FNDE</p>			
PROJETO	ESTRUTURAL	PROJETO	ESTRUTURAL
COBERTURA DE QUADRA (ESTR.)	COBERTURA DE QUADRA (ESTR.)	COBERTURA DE QUADRA (ESTR.)	COBERTURA DE QUADRA (ESTR.)
Arquiteto	Arquiteto	Arquiteto	Arquiteto
Projeto	Projeto	Projeto	Projeto
04/04	04/04	04/04	04/04

APROVO O PRESENTE PROJETO BASICO EM 10/06/2023

Fis nº 350



Processo nº 0113  
 Fls nº 351  
 Visto

APROVO O PRESENTE  
 PROJETO BASICO EM  
 10/06/2009

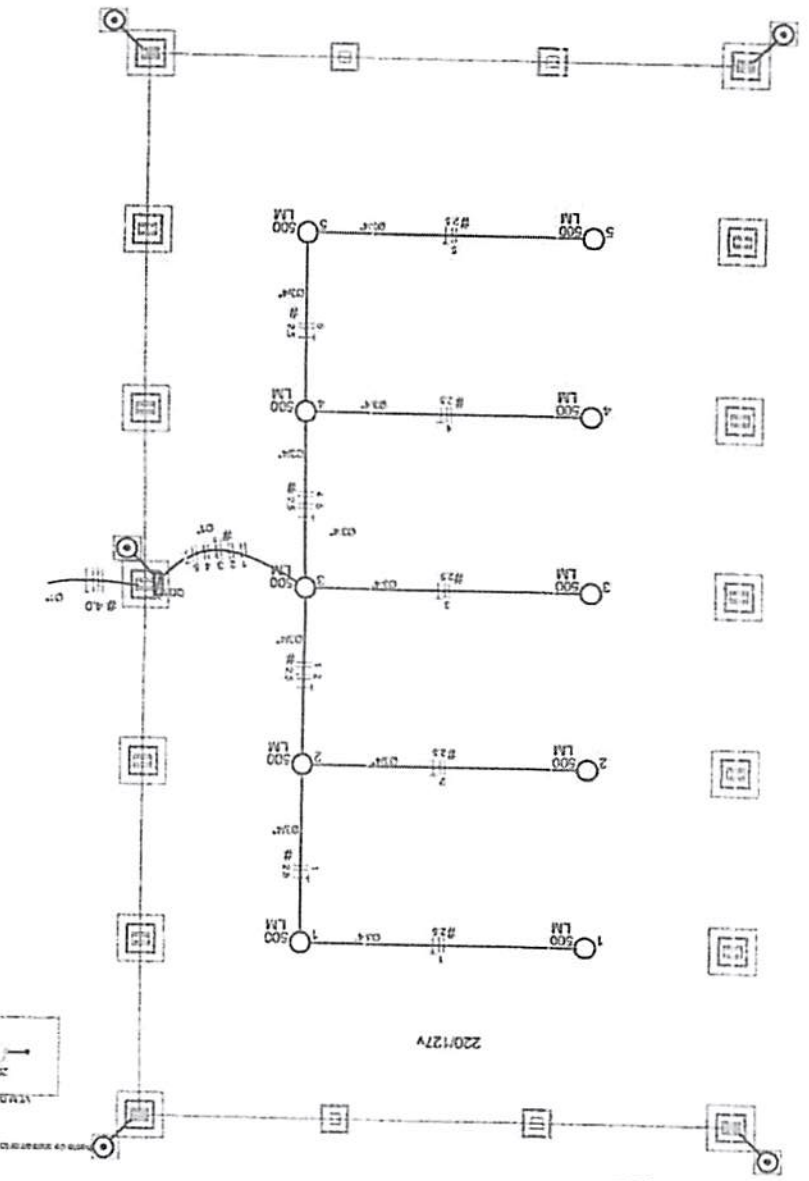

**Lista de Materiais - 220/127V**

Quantidade p. instalar

1	1	1	1
2	2	2	2
3	3	3	3
4	4	4	4
5	5	5	5
6	6	6	6
7	7	7	7
8	8	8	8
9	9	9	9
10	10	10	10

Quantidade p. instalar

1	1	1	1
2	2	2	2
3	3	3	3
4	4	4	4
5	5	5	5
6	6	6	6
7	7	7	7
8	8	8	8
9	9	9	9
10	10	10	10

Quantidade p. instalar

1	1	1	1
2	2	2	2
3	3	3	3
4	4	4	4
5	5	5	5
6	6	6	6
7	7	7	7
8	8	8	8
9	9	9	9
10	10	10	10

**Quadro de Cargas (QD1) 220/127V**

Equipamento	Voltagem (V)	Pot. Nom. (W)	Pot. Calc. (W)	Corrente (A)
1	220 V	1000	1000	4,5
2	220 V	1000	1000	4,5
3	220 V	1000	1000	4,5
4	220 V	1000	1000	4,5
5	220 V	1000	1000	4,5
6	220 V	1000	1000	4,5
7	220 V	1000	1000	4,5
8	220 V	1000	1000	4,5
9	220 V	1000	1000	4,5
10	220 V	1000	1000	4,5

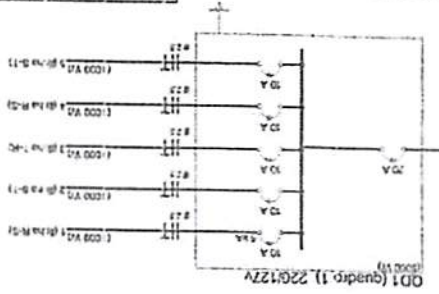

**PROJETO PADRÃO - FNDE**

Ministério da Educação  
 Fundo Nacional de Desenvolvimento da Educação  
 FND

**PROJETO PADRÃO - FNDE**

Município - UF:

PROPOSTA Nº:

INSCRIÇÃO:

PROJETANTE 1:

PROJETANTE 2:

RESUMO TÉCNICO:

PROJETO ELÉTRICO

COBERTURA DE QUADRA

CERT - Companhia de Engenharia e Consultoria

COBERTURA DE QUADRA (227m<sup>2</sup>)

INSTALAÇÕES ELÉTRICAS - TRILHA 220/127V

FI E

01/01



**Conselho de Arquitetura e Urbanismo**  
Registro de Responsabilidade Técnica - RRT

Fls nº \_\_\_\_\_  
Visto \_\_\_\_\_

Página 1/1

**RRT SIMPLES**  
Nº 0000000551488

INICIAL  
INDIVIDUAL



20120000551488

**1. Responsável Técnico**

Registro Nacional: 100368-2 SARAH BARRAL PIÑEIRO  
Título do Profissional: Arquiteto e Urbanista

**2. Dados do Contrato**

CNPJ: 00.378.257/0001-81 Contratante: Fundo Nacional de Desenvolvimento da Educação

Contrato:

Celebrado em 03/09/2012

Valor: R\$ 100,00

Tipo do Contratante: Pessoa jurídica de direito público

Ação Institucional:

Data de início: 04/09/2012

Previsão de término: 07/09/2012

Observação:

Declaração: Declaro que estou cumprindo as regras de acessibilidade previstas nas normas técnicas da ABNT, na legislação específica e no decreto n. 5296/2004

**3. Dados da Obra/Serviço**

QUADRA Quadra 2

Nº 2

Complemento: Bloco F, Edifício FNDE

Bairro: Setor Bancário Sul

UF: DF

CEP: 70070929

Cidade: Brasília

Coordenadas Geográficas: 0 0

**4. Atividade Técnica**

Atividade: 1.1.2 - Projeto arquitetônico

Quantidade: 022.06

Unidade: m²

Após a conclusão das atividades técnicas o profissional deverá proceder a baixa deste RRT

**5. Descrição**

Elaboração de cobertura de quadra escolar, com dimensão de 18,92m x 32,88m, a fim de constituir modelo-padrão do FNDE a ser construído em diversas localidades, não incluindo o projeto de alterações e adaptações para viabilizar a implantação.

**6. Valor**

Valor do RRT: R\$ 63,32

Registrado em: 24/09/2012

Nosso Número: 629342

**7. Assinaturas**

Declaro serem verdadeiras as informações acima

BRASÍLIA, 25 de SETEMBRO de 2012

Local

data

*Sarah Barral Piñeiro*  
SARAH BARRAL PIÑEIRO - CPF: 010.454.575-45

Fundo Nacional de Desenvolvimento da Educação - CNPJ: 00.378.257/0001-81

*Tiago Lippold Radunz*  
Coordenador Geral  
CGEST/DIGAPI/FNDE/MEC







Anotação de Responsabilidade Técnica - ART  
Lei nº 6.496, de 7 de dezembro de 1977

CREA-DF

ART Obra ou serviço  
0720140008425

## Conselho Regional de Engenharia e Agronomia do Distrito Federal

## 1. Responsável Técnico

RUDYBERT BARROS VON EYE

Título profissional: Engenheiro Civil

RNP: 1204409706

Registro: 02674/D-MT

## 2. Dados do Contrato

Contratante: FUNDO NACIONAL DE DESENVOLVIMENTO DA EDUCAÇÃO  
SBS QUADRA 02 BLOCO F Número: 02 Bairro: ASA SUL CPF/CNPJ: 00.378.257/0001-81  
Cidade: BRASÍLIA UF: DF Complemento: CEP: 70070-929  
E-Mail: cegest\_equipe@fnde.gov.br Fone: (61)20224338  
Contrato: Celebrado em: 09/01/2014 Valor Obra/Serviço R\$: 0,01  
Vinculada a ART: Tipo de contratante: Pessoa Jurídica de Direito Público  
Ação institucional: Órgão Público

## 3. Dados da Obra/Serviço

FUNDO NACIONAL DE DESENVOLVIMENTO DA EDUCAÇÃO Número: 02 Bairro: ASA SUL CEP: 70070-929  
Cidade: BRASÍLIA UF: DF Complemento:  
Data de Início: 14/02/2014 Previsão término: 28/02/2014 Coordenadas Geográficas:  
Finalidade: Escolar Código/Obra pública:  
Proprietário: FUNDO NACIONAL DE DESENVOLVIMENTO DA EDUCAÇÃO CPF/CNPJ: 00.378.257/0001-81  
E-Mail: cegest\_equipe@fnde.gov.br Fone: (61) 20224338

## 4. Atividade Técnica

Realização	Quantidade	Unidade
Projeto Estrutura Aço	627,0800	metros quadrados

Após a conclusão das atividades técnicas o profissional deverá proceder a baixa desta ART

## 5. Observações

ELABORAÇÃO DE PROJETO DE ESTRUTURA METÁLICA PARA COBERTURA DE QUADRA POLIESPORTIVA, COM EXECUÇÃO PREVISTA PARA DIVERSAS LOCALIDADES (PROJETO-PADRÃO).

## 6. Declarações

Qualquer conflito ou litígio originado do presente contrato, bem como sua interpretação ou execução, será resolvido por arbitragem, de acordo com a Lei nº 9.307, de 23 de setembro de 1996, nos termos do respectivo regulamento de arbitragem que, expressamente, as partes declaram concordar.

Profissional

Contratante

Acessibilidade: Não Declaro que as regras de acessibilidade, previstas nas normas técnicas da ABNT e no Decreto nº 5.296, de 2 de dezembro de 2004, não se aplicam às atividades profissionais acima relacionadas.

## 7. Entidade de Classe

ABENC-DF

## 8. Assinaturas

Declaro serem verdadeiras as informações acima

\_\_\_\_\_  
Local \_\_\_\_\_ da \_\_\_\_\_ de \_\_\_\_\_ de 2014  
Data \_\_\_\_\_

RUDYBERT BARROS VON EYE - CPF: 274.217.401-04

\_\_\_\_\_  
Tiago Lippold Radünz  
FUNDO NACIONAL DE DESENVOLVIMENTO DA EDUCAÇÃO  
CPF/CNPJ: 00.378.257/0001-81  
Coordenador Geral do  
Infra-Estrutura Educacional

## 9. Informações

- A ART é válida somente quando quitada, mediante apresentação do comprovante de pagamento ou confissão no site do Crea.  
- A autenticidade deste documento pode ser verificada no site ou www.creaf.org.br  
- A guarda da via assinada da ART será de responsabilidade do profissional e do contratante com o objetivo de documentar o vínculo contratual

www.creaf.org.br informacao@creaf.org.br  
Tel (51) 3661-2800 Fax (51) 3223-4019



Registrada em: 17/02/2014 Valor Pago: R\$ 63,64 Nosso Número/Baixa: 0114036715





## ANEXO II

### TERMO DE CONTRATO - Nº TP \_\_\_/\_\_\_

PROCESSO ADMINISTRATIVO Nº 0113062022  
TOMADA DE PREÇOS Nº. 011/2022.  
TERMO DE CONTRATO Nº \_\_\_/2022

TERMO DE CONTRATO DE SERVIÇOS DE  
ENGENHARIA Nº ...../....., QUE FAZEM ENTRE SI O  
MUNICÍPIO DE ESPERANTINÓPOLIS ATRAVÉS  
DA SECRETARIA MUNICIPAL DE  
..... E A EMPRESA  
.....

O Município de Esperantinópolis (MA), através da Secretaria Municipal de....., com sede na ....., na cidade de ....., /Estado ..., inscrito no CNPJ sob o nº ....., neste ato representada pelo ..... (*cargo e nome*), nomeado pela Portaria nº ....., de ..... de ..... de 20..., publicada em ..... de ..... de ....., inscrito(a) no CPF nº ....., portadora da Carteira de Identidade nº ....., doravante denominado CONTRATANTE, e a empresa ..... inscrito(a) no CNPJ/MF sob o nº ....., sediada na ....., em ..... doravante designada CONTRATADA, neste ato representada pelo Sr. ...., portador da Carteira de Identidade nº ....., expedida pela ..... e CPF nº ....., tendo em vista o que consta no Processo nº ..... e em observância às disposições da Lei nº 8.666, de 21 de junho de 1993, resolvem celebrar o presente Termo de Contrato, decorrente da Tomada de Preços nº ...../20..., mediante as cláusulas e condições a seguir enunciadas.

#### 1. CLÁUSULA PRIMEIRA – OBJETO

O objeto do presente instrumento é a contratação de empresa especializada em serviços de engenharia para construção de cobertura de quadra escolar FNDE – Bairro São Sebastião, no Município de Esperantinópolis-MA, de interesse da Secretaria Municipal de Esporte e Lazer, mediante o regime de empreitada por preço global, mediante o regime empreitada por preço global, que será prestado nas condições estabelecidas no Projeto Básico e demais documentos técnicos que se encontram anexos ao Instrumento Convocatório do certame que deu origem a este instrumento contratual.

1.1. Este Termo de Contrato vincula-se ao Instrumento Convocatório da Tomada de Preços nº \_\_\_/2022 e seus anexos, identificado no preâmbulo acima, e à proposta vencedora, independentemente de transcrição.

#### 2. CLÁUSULA SEGUNDA – VIGÊNCIA

2.1. O prazo de vigência do Contrato será de **225 (duzentos e vinte e cinco) dias corridos**, a partir da data da assinatura, podendo tal prazo ser prorrogado nas hipóteses elencadas no parágrafo primeiro do artigo 57 da Lei nº 8.666, de 1993, sendo:

**2.1.1 LOTE ÚNICO: Vigência de 225 (duzentos e vinte e cinco) dias corridos, sendo 120 (cento e vinte) dias para a execução dos serviços, 15 (quinze) dias para o Recebimento Provisório e de até**



**90(noventa) dias** após o recebimento provisório para o Recebimento Definitivo, podendo este prazo ser aditivado caso haja necessidade para cumprimento do objeto do presente instrumento, por intermédio de Termo de Aditivo.

2.1.1. O prazo de execução dos serviços terá início a partir da data de emissão da Ordem de Serviço ou documento equivalente.

2.2. A execução dos serviços será iniciada após o recebimento pela empresa da ordem de serviços, cujas etapas observarão o cronograma fixado no Projeto Básico.

2.3. A prorrogação dos prazos de execução e vigência do contrato será precedida da correspondente adequação do cronograma físico-financeiro, bem como de justificativa e autorização da autoridade competente para a celebração do ajuste, devendo ser formalizada nos autos do processo administrativo.

### 3. CLÁUSULA TERCEIRA – DO PREÇO

3.1. O valor total de R\$ ..... (.....).

3.2. No valor acima estão incluídos todas as despesas ordinárias diretas e indiretas decorrentes da execução do objeto, inclusive tributos e/ou impostos, encargos sociais, trabalhistas, previdenciários, fiscais e comerciais incidentes, taxa de administração, frete, seguro e outros necessários ao cumprimento integral de objeto da contratação.

3.3. O valor consignado neste Termo de Contrato é fixo e irrevogável, porém poderá ser corrigido anualmente mediante requerimento da contratada, observado o interregno mínimo de um ano, contado a partir *da data limite para a apresentação da proposta*, pela variação do INCC (Índice Nacional de Custos da Construção) ou outro que vier a substituí-lo.

### 4. CLÁUSULA QUARTA – DOTAÇÃO ORÇAMENTÁRIA

4.1. As despesas para atender a esta licitação estão programadas em dotação orçamentária própria, prevista no orçamento geral do Município para o exercício de 2022, tendo como fonte de recursos, na classificação abaixo:

.....  
.....  
.....

4.2. O valor do presente contrato é no montante de R\$ xxxxxxx (xxxxxxxxxxxx).

4.3. Surgindo a necessidade de alteração da Dotação Orçamentária acima descrita, proceder-se-á ao Apostilamento, com fundamento no Art. 65, § 8º, da Lei nº 8.666/93.

4.4. Caso a vigência do contrato ultrapasse o exercício financeiro, as despesas do exercício subsequente correrão à conta das dotações orçamentárias indicadas em termo aditivo ou apostilamento.

### 5. CLÁUSULA QUINTA – DO PAGAMENTO

5.1. O pagamento será efetuado pela Contratante após a conclusão de cada etapa





prevista no cronograma físico-financeiro, no prazo de 30 (trinta) dias, contados da apresentação da Nota Fiscal/Fatura contendo o detalhamento da execução do objeto e dos materiais empregados.

5.2. Os pagamentos decorrentes de despesas cujos valores não ultrapassem o limite de que trata o inciso II do art. 24 da Lei 8.666, de 1993, deverão ser efetuados no prazo de até 5 (cinco) dias úteis, contados da data da apresentação da Nota Fiscal/Fatura, nos termos do art. 5º, § 3º, da Lei nº 8.666, de 1993.

5.3. A apresentação da Nota Fiscal/Fatura deverá ocorrer no prazo de 5(cinco) dias, contado da data final do período de adimplemento da parcela da contratação a que aquela se referir.

5.3.1. Havendo erro na apresentação da Nota Fiscal/Fatura, ou circunstância que impeça a liquidação da despesa, o pagamento ficará sobrestado até que a Contratada providencie as medidas saneadoras. Nesta hipótese, o prazo para pagamento iniciar-se-á após a comprovação da regularização da situação, não acarretando qualquer ônus para a Contratante.

5.4. O pagamento somente será autorizado depois de efetuado o "atesto" pelo servidor competente, condicionado este ato à verificação da conformidade da Nota Fiscal/Fatura apresentada em relação à etapa do cronograma físico-financeiro entregue e aos materiais empregados.

5.4.1. Juntamente com a primeira medição, a Contratada deverá apresentar **comprovação de matrícula da obra junto à Previdência Social.**

5.5. Será efetuada a retenção ou glosa no pagamento, proporcional à irregularidade verificada, sem prejuízo das sanções cabíveis, caso se constate que a Contratada:

5.5.1. não produziu os resultados acordados;

5.5.2. deixou de executar as atividades contratadas, ou não as executou com a qualidade mínima exigida;

5.5.3. deixou de utilizar os materiais e recursos humanos exigidos para a execução do objeto, ou utilizou-os com qualidade ou quantidade inferior à demandada.

5.6. O pagamento será efetuado através de ordem bancária, para crédito em banco, agência e conta corrente indicados pela Contratada.

5.7. Será considerada data do pagamento o dia em que constar como emitida a ordem bancária.

5.8. Quando do pagamento, será efetuada a retenção tributária prevista na legislação aplicável.

5.8.1. A Contratada regularmente optante pelo Simples Nacional não sofrerá a retenção tributária quanto aos impostos e contribuições abrangidos por aquele regime. No entanto, o pagamento ficará condicionado à apresentação de comprovação, por meio de documento oficial, de que faz jus ao tratamento tributário favorecido previsto na referida Lei Complementar.



5.9. Nos casos de eventuais atrasos de pagamento, desde que a Contratada não tenha concorrido, de alguma forma, para tanto, fica convencionado que a taxa de compensação financeira devida pela Contratante, entre a data do vencimento e o efetivo adimplemento da parcela, é calculada mediante a aplicação da seguinte fórmula:

EM = I x N x VP, sendo:

EM = Encargos moratórios;

N = Número de dias entre a data prevista para o pagamento e a do efetivo pagamento;

VP = Valor da parcela a ser paga.

I = Índice de compensação financeira = 0,00016438, assim apurado:

$$I = (TX)$$

$$I = \frac{(6/100)}{365}$$

$$I = 0,00016438$$

TX = Percentual da taxa anual = 6%.

## 6. CLÁUSULA SEXTA - CONTROLE E FISCALIZAÇÃO DA EXECUÇÃO

6.1. A execução dos serviços ora contratados será objeto de acompanhamento, controle, fiscalização e avaliação por representante da CONTRATANTE, para este fim especialmente designado, com as atribuições específicas determinadas na Lei nº 8.666, de 1993, conforme detalhado no Projeto Básico.

6.1.1. O representante da CONTRATANTE deverá ser profissional habilitado e com a experiência técnica necessária para o acompanhamento e controle da execução da obra.

6.2. O acompanhamento, o controle, a fiscalização e avaliação de que trata este item não excluem a responsabilidade da CONTRATADA e nem confere à CONTRATANTE responsabilidade solidária, inclusive perante terceiros, por quaisquer irregularidades ou danos na execução dos serviços contratados.

6.3. A CONTRATANTE se reserva o direito de rejeitar, no todo ou em parte, os serviços ora contratados, prestados em desacordo com o presente Edital e seus Anexos e com o contrato.

6.4. As determinações e as solicitações formuladas pelo representante da CONTRATANTE encarregado da fiscalização do contrato deverão ser prontamente atendidas pela CONTRATADA, ou, nesta impossibilidade, justificadas por escrito.

## 7. CLÁUSULA SÉTIMA – OBRIGAÇÕES DA CONTRATANTE

7.1. Efetuar os pagamentos nas condições e preços pactuados.

7.2. Acompanhar e fiscalizar a execução do contrato por meio de um representante especialmente designado, nos termos do art. 67 da Lei n.º 8.666/1993.

7.3. Notificar, por escrito, à CONTRATADA, ocorrência de eventuais imperfeições no curso da execução dos serviços, fixando prazo para a sua correção.

7.4. Oferecer todas as informações e esclarecimentos necessários para que a Contratada possa executar os serviços dentro das especificações.





7.5. Não permitir execução de tarefas em desacordo com as normas preestabelecidas e rejeitar, no todo ou em parte, os serviços que sejam executados em desacordo com o Contrato, aplicando as penalidades cabíveis.

7.6. Ceder à CONTRATADA, quando necessário, espaço para execução dos serviços, ficando a mesma responsável pelo seu zelo e posterior desocupação, nas mesmas condições que lhe foi cedido.

## 8. CLÁUSULA OITAVA – DAS OBRIGAÇÕES DA CONTRATADA

8.1. A CONTRATADA, além do fornecimento da mão-de-obra, dos materiais e dos equipamentos, ferramentas e utensílios necessários para a perfeita execução dos serviços e demais atividades correlatas, obriga-se a:

8.1.1. Providenciar junto ao CREA as Anotações de Responsabilidade Técnica – ART's referentes ao objeto do contrato e especialidades pertinentes, nos termos da Lei nº 6.496, de 1977;

8.1.2. Promover a organização técnica e administrativa dos serviços, de modo a conduzi-los eficaz e eficientemente, de acordo com os documentos e especificações que integram o Contrato, no prazo determinado.

8.1.3. Conduzir os trabalhos com estrita observância às normas da legislação pertinente, cumprindo as determinações dos Poderes Públicos, mantendo o local dos serviços sempre limpo e nas melhores condições de segurança, higiene e disciplina.

8.1.4. Atentar, em relação ao material, para todas as disposições e especificações constantes no Projeto Básico.

8.1.5. Submeter previamente, por escrito, à CONTRATANTE, para análise e aprovação, quaisquer mudanças nos métodos executivos que fujam às especificações do memorial descritivo.

8.1.6. Refazer, às suas expensas, os trabalhos executados em desacordo com o estabelecido neste instrumento e as especificações constantes no projeto básico e seus anexos, bem como substituir aqueles realizados com materiais defeituosos ou com vício de construção, pelo prazo de 05 (cinco) anos, contado da data de emissão do Termo de Recebimento Definitivo, ou a qualquer tempo se constatado pelo fiscal da CONTRATANTE.

8.1.7. Responder por qualquer acidente de trabalho na execução dos serviços, por uso indevido de patentes registradas em nome de terceiros, por danos resultantes de caso fortuito ou de força maior, por qualquer causa de destruição, danificação, defeitos ou incorreções dos serviços ou dos bens da CONTRATANTE, de seus funcionários ou de terceiros, ainda que ocorridos em via pública junto à obra.

8.1.8. Comunicar ao Fiscal do contrato, no prazo de 24 (vinte e quatro) horas, qualquer ocorrência anormal ou acidente que se verifique no local dos serviços.



8.1.9. Prestar todo esclarecimento ou informação solicitada pela CONTRATANTE ou por seus prepostos, garantindo-lhes o acesso, a qualquer tempo, ao local dos serviços, bem como aos documentos relativos à execução da reforma.

8.1.10. Paralisar, por determinação da CONTRATANTE, qualquer trabalho que não esteja sendo executado de acordo com a boa técnica ou que ponha em risco a segurança de pessoas ou bens de terceiros.

8.1.11. Responsabilizar-se pelos encargos previdenciários, fiscais e comerciais resultantes da execução do contrato.

8.1.12. Responder pelo pagamento dos salários devidos aos empregados e encargos trabalhistas, bem como pelos registros, seguros contra riscos de acidentes de trabalho e outras obrigações inerentes à execução dos serviços ora contratados.

8.1.13. Arcar com todos os tributos incidentes sobre este Contrato, bem como sobre a sua atividade, devendo efetuar os respectivos pagamentos na forma e nos prazos determinados por lei.

8.1.14. Cumprir, além dos postulados legais vigentes de âmbito federal, estadual ou municipal, as normas de segurança da Administração;

8.1.15. Regularizar, quando notificada pela CONTRATANTE, sob pena de sofrer as penalidades estabelecidas no contrato, as eventuais falhas na execução dos serviços fora das suas especificações;

8.1.16. Responder por qualquer prejuízo ou danos causados diretamente à Administração ou a terceiros, decorrentes de sua culpa ou dolo na execução do contrato, procedendo imediatamente aos reparos ou indenizações cabíveis e assumindo o ônus decorrente;

8.1.17. Comunicar ao CONTRATANTE, quaisquer fatos ou circunstâncias detectadas por seus empregados quando da execução dos serviços, que prejudiquem ou possam vir a prejudicar a qualidade dos serviços ou comprometer à integridade do patrimônio público;

8.1.18. Não transferir a terceiros, por qualquer forma, nem mesmo parcialmente, as obrigações assumidas, nem subcontratar qualquer das prestações a que está obrigada, exceto nas condições autorizadas no Projeto Básico ou neste contrato;

8.1.19. Não permitir a utilização de qualquer trabalho do menor de dezesseis anos, exceto na condição de aprendiz para os maiores de quatorze anos; nem permitir a utilização do trabalho do menor de dezoito anos em trabalho noturno, perigoso ou insalubre;

8.1.20. Manter, durante o período de vigência do contrato, todas as condições que ensejaram a sua habilitação e qualificação no certame licitatório;

8.1.21. Fornecer mensalmente, ou sempre que solicitados pela





CONTRATANTE, os comprovantes do cumprimento das obrigações previdenciárias, do Fundo de Garantia por Tempo de Serviço – FGTS, e do pagamento dos salários e benefícios dos empregados utilizados na execução dos serviços;

8.1.22. Vedar a utilização, na execução dos serviços, de empregado que seja familiar de agente público ocupante de cargo em comissão ou função de confiança no órgão contratante, nos termos do artigo 7º do Decreto nº 7.203, de 2010, que dispõe sobre a vedação do nepotismo no âmbito da administração pública federal.

## 9. CLÁUSULA NONA – DA SUBCONTRATAÇÃO

9.1. Não será admitida a subcontratação do objeto licitatório.

## 10. CLÁUSULA DÉCIMA - DA GARANTIA DE EXECUÇÃO

10.1. O adjudicatário, no prazo de **30 (trinta dias)** após a assinatura do Termo de Contrato, prestará garantia no valor correspondente a 5% (cinco por cento) do valor do Contrato, que será liberada de acordo com as condições previstas neste Edital, conforme disposto no art. 56 da Lei nº 8.666, de 1993, desde que cumpridas as obrigações contratuais.

10.1.1. A inobservância do prazo fixado para apresentação da garantia acarretará a aplicação de multa de 0,07% (sete centésimos por cento) do valor do contrato por dia de atraso, até o máximo de 2% (dois por cento).

10.1.2. O atraso superior a 25 (vinte e cinco dias) dias autoriza a Administração a promover a rescisão do contrato por descumprimento ou cumprimento irregular de suas cláusulas conforme dispõem os incisos I e II do art. 78 da Lei n. 8.666, de 1993.

10.1.3. Caso o valor global da proposta da Adjudicatária seja inferior a 80% (oitenta por cento) do menor valor a que se referem as alíneas "a" e "b" do § 1º do artigo 48 da Lei nº 8.666, de 1993, será exigida, para a assinatura do contrato, prestação de garantia adicional, igual à diferença entre o menor valor calculado com base no citado dispositivo legal e o valor da correspondente proposta.

10.2. A validade da garantia, qualquer que seja a modalidade escolhida, deverá abranger um período mínimo de três meses após o término da vigência contratual.

10.3. A garantia assegurará, qualquer que seja a modalidade escolhida, o pagamento de:

10.3.1. prejuízos advindos do não cumprimento do objeto do contrato;

10.3.2. prejuízos diretos causados à Administração decorrentes de culpa ou dolo durante a execução do contrato;

10.3.3. multas moratórias e punitivas aplicadas pela Administração à contratada;  
e



10.3.4. obrigações trabalhistas e previdenciárias de qualquer natureza, não adimplidas pela contratada, quando couber.

10.4. A modalidade seguro-garantia somente será aceita se contemplar todos os eventos indicados no item anterior, observada a legislação que rege a matéria.

10.5. A garantia em dinheiro deverá ser efetuada em favor da Contratante, em conta específica a ser fornecida pela Contratante, com correção monetária, em favor da contratante.

10.6. No caso de alteração do valor do contrato, ou prorrogação de sua vigência, a garantia deverá ser ajustada à nova situação ou renovada, seguindo os mesmos parâmetros utilizados quando da contratação.

10.7. Caso a opção seja por utilizar títulos da dívida pública, estes devem ter sido emitidos sob a forma escritural, mediante registro em sistema centralizado de liquidação e de custódia autorizado pelo Banco Central do Brasil, e avaliados pelos seus valores econômicos, conforme definido pelo Ministério da Fazenda.

10.8. No caso de garantia na modalidade de fiança bancária, deverá constar expressa renúncia do fiador aos benefícios do artigo 827 do Código Civil.

10.9. No caso de alteração do valor do contrato, ou prorrogação de sua vigência, a garantia deverá ser readequada ou renovada nas mesmas condições.

10.10. Se o valor da garantia for utilizado total ou parcialmente em pagamento de qualquer obrigação, a Contratada obriga-se a fazer a respectiva reposição no prazo máximo de **5 (cinco) dias úteis**, contados da data em que for notificada.

10.11. A Contratante executará a garantia na forma prevista na legislação que rege a matéria.

10.12. Será considerada extinta a garantia:

10.12.1. com a devolução da apólice, carta fiança ou autorização para o levantamento de importâncias depositadas em dinheiro a título de garantia, acompanhada de declaração da Contratante, mediante termo circunstanciado, de que a Contratada cumpriu todas as cláusulas do contrato;

10.12.2. no prazo de 03 (três) meses após o término da vigência do contrato, caso a Administração não comunique a ocorrência de sinistros, quando o prazo será ampliado, nos termos da comunicação.

## 11. CLÁUSULA DÉCIMA PRIMEIRA – DAS SANÇÕES ADMINISTRATIVAS

11.1 Comete infração administrativa nos termos da Lei nº 8.666, de 1993 a Contratada que inexecutar total ou parcialmente qualquer das obrigações assumidas em decorrência da contratação; ensejar o retardamento da execução do objeto; fraudar na execução do contrato; comportar-se de modo inidôneo; cometer fraude fiscal; ou não mantiver a proposta;

11.1.1 Considera-se comportamento inidôneo, entre outros, a declaração falsa quanto às condições de participação, quanto ao enquadramento como ME/EPP ou o conluio entre os licitantes, em





qualquer momento da licitação, mesmo após o encerramento da fase de lances.

11.2 A Contratada que cometer qualquer das infrações acima discriminadas ficará sujeita, sem prejuízo da responsabilidade civil e criminal, às seguintes sanções:

11.2.1 advertência por faltas leves, assim entendidas aquelas que não acarretem prejuízos significativos para a Contratante;

11.2.2 multa moratória de até 1% (dois por cento) por dia de atraso injustificado sobre o valor da parcela inadimplida, até o limite de 30 (trinta) dias;

11.2.2.1 as penalidades de multa decorrentes de fatos diversos serão consideradas independentes entre si.

11.2.3 multa compensatória de até 20% (vinte por cento) sobre o valor total do contrato, no caso de inexecução total do objeto;

11.2.3.1 em caso de inexecução parcial, a multa compensatória, no mesmo percentual do subitem acima, será aplicada de forma proporcional à obrigação inadimplida;

11.2.4 suspensão de licitar e impedimento de contratar com o órgão, entidade ou unidade administrativa pela qual a Administração Pública opera e atua concretamente, pelo prazo de até dois anos;

11.2.5 declaração de inidoneidade para licitar ou contratar com a Administração Pública, enquanto perdurarem os motivos determinantes da punição ou até que seja promovida a reabilitação perante a própria autoridade que aplicou a penalidade, que será concedida sempre que a Contratada ressarcir a Contratante pelos prejuízos causados e após decorrido o prazo da penalidade de suspensão do subitem anterior;

11.3 A aplicação de multa não impede que a Administração rescinda unilateralmente o Contrato e aplique as outras sanções cabíveis.

11.4 A recusa injustificada da Adjudicatária em assinar o Contrato, após devidamente convocada, dentro do prazo estabelecido pela Administração, equivale à inexecução total do contrato, sujeitando-a às penalidades acima estabelecidas.

11.5 A aplicação de qualquer penalidade não exclui a aplicação da multa.

11.6 Também fica sujeita às penalidades do art. 87, III e IV da Lei nº 8.666, de 1993, a Contratada que:

11.6.1 tenha sofrido condenação definitiva por praticar, por meio dolosos, fraude fiscal no recolhimento de quaisquer tributos;



11.6.2 tenha praticado atos ilícitos visando a frustrar os objetivos da licitação;

11.6.3 demonstre não possuir idoneidade para contratar com a Administração em virtude de atos ilícitos praticados.

11.7 A aplicação de qualquer das penalidades previstas realizar-se-á em processo administrativo que assegurará o contraditório e a ampla defesa observando-se o procedimento previsto na Lei nº 8.666, de 1993, e subsidiariamente na Lei nº 9.784, de 1999.

11.8 A autoridade competente, na aplicação das sanções, levará em consideração a gravidade da conduta do infrator, o caráter educativo da pena, bem como o dano causado à Administração, observado o princípio da proporcionalidade.

11.9 As multas devidas e/ou prejuízos causados à Contratante serão deduzidos dos valores a serem pagos, ou recolhidos em favor da Prefeitura Municipal de Esperantinópolis, ou ainda, quando for o caso, serão inscritos na Dívida Ativa do Município e cobrados judicialmente.

11.9.1 Caso a Contratante determine, a multa deverá ser recolhida no prazo máximo de 15(quinze) dias, a contar da data do recebimento da comunicação enviada pela autoridade competente.

11.10 As penalidades serão obrigatoriamente registradas no Cadastro de Fornecedores Municipal.

11.11 As sanções aqui previstas são independentes entre si, podendo ser aplicadas isoladas ou, no caso das multas, cumulativamente, sem prejuízo de outras medidas cabíveis

## 12. CLÁUSULA DÉCIMA SEGUNDA – DAS ALTERAÇÕES DO CONTRATO

12.1. Nos termos do art. 65, § 1º, da Lei nº 8.666, de 1993, a Contratada ficará obrigada a aceitar, nas mesmas condições contratuais, os acréscimos ou supressões que se fizerem necessários, até o limite de 25% (vinte e cinco por cento) do valor inicial atualizado do contrato.

12.1.1. As supressões resultantes de acordo celebrado entre os contratantes poderão exceder o limite de 25% (vinte e cinco por cento).

12.1.2. O conjunto de acréscimos e o conjunto de supressões serão calculados sobre o valor original do contrato, aplicando-se a cada um desses conjuntos, individualmente e sem nenhum tipo de compensação entre eles, os limites de alteração acima estabelecidos.

12.2. A diferença percentual entre o valor global do contrato e o preço global de referência não poderá ser reduzida em favor do contratado em decorrência de aditamentos que modifiquem a planilha orçamentária.





12.3. As alterações contratuais decorrentes de alegação de falhas ou omissões em qualquer das peças, orçamentos, plantas, especificações, memoriais e estudos técnicos preliminares do projeto não poderão ultrapassar, no seu conjunto, 10% (dez por cento) do valor total do contrato, computando-se esse percentual para verificação dos limites do art. 65, § 1º, da Lei nº 8.666, de 1993.

12.3.1. A formação do preço dos aditivos contratuais contará com orçamento específico detalhado em planilhas elaboradas pelo órgão, não podendo ser reduzida a diferença percentual entre o valor global estimado na fase interna da licitação e o valor global contratado, mantidos os limites do art. 65, § 1º, da Lei nº 8.666, de 1993.

12.4. Somente em condições especiais, devidamente justificadas em relatório técnico circunstanciado, elaborado por profissional habilitado e aprovado pelo órgão gestor dos recursos ou seu mandatário, poderão os custos das etapas do cronograma físico-financeiro exceder o limite de proporcionalidade acima fixado, sem prejuízo da avaliação dos órgãos de controle interno e externo.

12.5. Uma vez formalizada a alteração contratual, não se aplicam, para efeito de execução, medição, monitoramento, fiscalização e auditoria, os custos unitários da planilha de formação do preço do edital.

### **13. CLÁUSULA DÉCIMA TERCEIRA – DO REGIME DE EXECUÇÃO**

13.1. A obra será realizada por execução indireta, sob o regime de empreitada por preço global.

13.2. A assinatura do presente Contrato implica a concordância da Contratada com a adequação de todos os projetos anexos ao instrumento convocatório a que se vincula este ajuste, a qual aquiesce que eventuais alegações de falhas ou omissões em qualquer das peças, orçamentos, plantas, especificações, memoriais e estudos técnicos preliminares dos projetos não poderão ultrapassar, no seu conjunto, a dez por cento do valor total do futuro contrato, nos termos do art. 13, II do Decreto n. 7.983/2013.

### **14. CLÁUSULA DÉCIMA QUARTA – DAS VEDAÇÕES**

14.1. É vedado à CONTRATADA:

14.1.1. Caucionar ou utilizar este Termo de Contrato para qualquer operação financeira;

14.1.2. Interromper a execução dos serviços/atividades sob alegação de inadimplemento por parte da CONTRATANTE, salvo nos casos previstos em lei.

### **15. CLÁUSULA DÉCIMA QUINTA – DO RECEBIMENTO DO OBJETO**

15.1. Quando as obras e/ou serviços contratados forem concluídos, caberá à Contratada apresentar comunicação escrita informando o fato à fiscalização da Contratante, a qual competirá, no prazo de até 15(quinze) dias, a verificação dos serviços executados, para fins de recebimento provisório.



15.2. A Contratante realizará inspeção minuciosa de todos os serviços e obras executadas, por meio de profissionais técnicos competentes, acompanhados dos profissionais encarregados pela obra, com a finalidade de verificar a adequação dos serviços e constatar e relacionar os arremates, retoques e revisões finais que se fizerem necessários.

15.2.1. Após tal inspeção, será lavrado Termo de Recebimento Provisório, em 02 (duas) vias de igual teor e forma, ambas assinadas pela fiscalização, relatando as eventuais pendências verificadas.

15.2.2. A Contratada fica obrigada a reparar, corrigir, remover, reconstruir ou substituir, às suas expensas, no todo ou em parte, o objeto em que se verificarem vícios, defeitos ou incorreções resultantes da execução ou materiais empregados, cabendo à fiscalização não atestar a última e/ou única medição de serviços até que sejam sanadas todas as eventuais pendências que possam vir a ser apontadas no Termo de Recebimento Provisório.

15.3. O Termo de Recebimento Definitivo das obras e/ou serviços contratados será lavrado em até 90 (noventa) dias após a lavratura do Termo de Recebimento Provisório, por servidor ou comissão designada pela autoridade competente, desde que tenham sido devidamente atendidas todas as exigências da fiscalização quanto às pendências observadas e somente após solucionadas todas as reclamações porventura feitas quanto à falta de pagamento a operários ou fornecedores de materiais e prestadores de serviços empregados na execução do contrato.

15.3.1. Na hipótese de a verificação a que se refere o parágrafo anterior não ser procedida tempestivamente, reputar-se-á como realizada, consumando-se o recebimento definitivo no dia do esgotamento do prazo, desde que o fato seja comunicado à Contratante nos 15 (quinze) dias anteriores à exaustão do prazo.

15.3.2. O recebimento definitivo do objeto licitado não exime a Contratada, em qualquer época, das garantias concedidas e das responsabilidades assumidas em contrato e por força das disposições legais em vigor (Lei nº 10.406, de 2002).

## 16. CLÁUSULA DÉCIMA SEXTA – RESCISÃO

16.1. O presente Termo de Contrato poderá ser rescindido nas hipóteses previstas no art. 78 da Lei nº 8.666, de 1993, com as consequências indicadas no art. 80 da mesma Lei, sem prejuízo da aplicação das sanções previstas no Termo de Referência, anexo do Edital.

16.2. Os casos de rescisão contratual serão formalmente motivados, assegurando-se à CONTRATADA o direito à prévia e ampla defesa.

16.3. A CONTRATADA reconhece os direitos da CONTRATANTE em caso de rescisão administrativa prevista no art. 77 da Lei nº 8.666, de 1993.

16.4. O termo de rescisão, sempre que possível, deverá indicar:

16.4.1. Balanço dos eventos contratuais já cumpridos ou parcialmente cumpridos em relação ao cronograma físico-financeiro, atualizado;





- 16.4.2. Relação dos pagamentos já efetuados e ainda devidos;  
16.4.3. Indenizações e multas.

#### 17. CLÁUSULA DÉCIMA SÉTIMA - ALTERAÇÃO SUBJETIVA

17.1. É admissível a fusão, cisão ou incorporação da contratada com/em outra pessoa jurídica, desde que sejam observados pela nova pessoa jurídica todos os requisitos de habilitação exigidos na licitação original; sejam mantidas as demais cláusulas e condições do contrato; não haja prejuízo à execução do objeto pactuado e haja a anuência expressa da Administração à continuidade do contrato.

#### 18. CLÁUSULA DÉCIMA OITAVA – DOS CASOS OMISSOS

18.1. Os casos omissos ou situações não explicitadas nas cláusulas deste Contrato serão decididos pela CONTRATANTE, segundo as disposições contidas na Lei nº 8.078, de 1990 - Código de Defesa do Consumidor, na Lei Complementar nº 123, de 2006, e na Lei nº 8.666, de 1993, bem como nos demais regulamentos e normas administrativas federais, que fazem parte integrante deste Contrato, independentemente de suas transcrições.

#### 19. CLÁUSULA DÉCIMA NONA – PUBLICAÇÃO

19.1. Incumbirá à Contratante providenciar a publicação deste instrumento, por extrato, no Diário Oficial do Município de Esperantinópolis (MA), no prazo previsto na Lei nº 8.666, de 1993.

#### 20. CLÁUSULA VIGÉSIMA – FORO

20.1. O Foro para solucionar os litígios que decorrerem da execução deste Termo de Contrato será o da Comarca de Esperantinópolis (MA).

Para firmeza e validade do pactuado, o presente Termo de Contrato foi lavrado em duas (duas) vias de igual teor, que, depois de lido e achado em ordem, vai assinado pelos contraentes.

Esperantinópolis/MA, ..... de..... de 20.....

\_\_\_\_\_  
Responsável legal da CONTRATANTE

\_\_\_\_\_  
Responsável legal da CONTRATADA

#### TESTEMUNHAS:

1. \_\_\_\_\_  
CPF: \_\_\_\_\_

2. \_\_\_\_\_  
CPF: \_\_\_\_\_



ESTADO DO MARANHÃO  
MUNICÍPIO DE ESPERANTINÓPOLIS  
SECRETARIA MUNICIPAL DE ESPORTE E LAZER  
CNPJ: 06.376.669/0001-69



Processo nº 0113062022  
Fls nº 268  
Visto \_\_\_\_\_

### ANEXO III

#### MODELO DE DECLARAÇÃO DE CUMPRIMENTO AO DISPOSTO NO INCISO XXXIII DO ART. 7º DA CF

PROCESSO ADMINISTRATIVO Nº 0113062022  
TOMADA DE PREÇOS Nº. XXX2022.

.....(nome da empresa), com sede na.....(endereço da empresa), CNPJ....., por seu representante legal infra-assinado, em atenção ao inciso V do art. 27 da Lei nº 8.666/93, acrescido pela Lei 9.854/1999, declara, sob as penas da lei, que cumpre integralmente a norma contida no art. 7º, inciso XXXIII, da Constituição da República, ou seja, de que não possui em seu quadro de pessoal, empregado menor de 18 (dezoito) anos em trabalho noturno, perigoso ou insalubre e de 16 (dezesesseis) anos em qualquer trabalho (exceto aprendiz), a partir de 14 (catorze) anos.

Localidade, data, mês e ano

\_\_\_\_\_  
Assinatura do Representante da Empresa

**Observação: (Deverá ser elaborado em papel timbrado da empresa, contendo CNPJ, endereço, fone: email).**





ESTADO DO MARANHÃO  
MUNICÍPIO DE ESPERANTINÓPOLIS  
SECRETARIA MUNICIPAL DE ESPORTE E LAZER  
CNPJ: 06.376.669/0001-69



Processo nº 0113062022  
Fls nº 369  
Visto \_\_\_\_\_

ANEXO IV  
MODELO DE DECLARAÇÃO DE DISPONIBILIDADE DE INSTALAÇÕES,  
APARELHAMENTO E PESSOAL

PROCESSO ADMINISTRATIVO Nº 0113062022  
TOMADA DE PREÇOS Nº. 011/2022.

A Empresa .....(nome da empresa)....., com sede na.....(endereço da empresa), CNPJ....., por intermédio de seu representante legal que esta subscreve o(a) Sr (a)..... (nome)....., portador da Carteira de Identidade nº .....(nº e órgão emissor) e do CPF nº ....., **DECLARA** sob as penas da Lei, que por ocasião da contratação, disporá das instalações, dos veículos, dos equipamentos, e do pessoal adequado e suficiente para a realização do objeto da licitação.

Localidade, data, mês e ano

-----  
(nome, assinatura do declarante e número RG nº. e CPF nº.)

**Observação: (Deverá ser elaborado em papel timbrado da empresa, contendo CNPJ, endereço, fone: email).**



ESTADO DO MARANHÃO  
MUNICÍPIO DE ESPERANTINÓPOLIS  
SECRETARIA MUNICIPAL DE ESPORTE E LAZER  
CNPJ: 06.376.669/0001-69



Processo nº 0113062022  
Fls nº 370  
Visto 2

## ANEXO V

### MODELO DE DECLARAÇÃO DE VISTORIA

PROCESSO ADMINISTRATIVO Nº 0113062022  
TOMADA DE PREÇOS Nº. 011/2022.

Declaro que o técnico desta empresa ....., visitou o local dos serviços constante da TOMADA DE PREÇOS Nº ---/2022, constatando as condições e peculiaridades inerentes à natureza dos trabalhos, avaliando os problemas futuros de modo que os custos propostos cubram quaisquer dificuldades decorrentes de sua execução. A não verificação dessas dificuldades não poderá ser invocada no desenrolar dos trabalhos como fonte de alteração dos termos contratuais estabelecidos.

Localidade, data, mês e ano

\_\_\_\_\_  
Assinatura do Representante da Empresa

OBS: a vistoria não é medida obrigatória para fins de habilitação

**Observação: (Deverá ser elaborado em papel timbrado da empresa, contendo CNPJ, endereço, fone: email).**





**ANEXO VI**  
**MODELO DE DECLARAÇÃO DE ELABORAÇÃO INDEPENDENTE DE PROPOSTA**

**PROCESSO ADMINISTRATIVO Nº 0113062022**  
**TOMADA DE PREÇOS Nº. 011/2022.**

Eu \_\_\_\_\_ (*representante do licitante*),  
portador da Cédula de Identidade RG nº \_\_\_\_\_ e do CPF nº \_\_\_\_\_, como  
representante devidamente constituído de \_\_\_\_\_ (*identificação do*  
*licitante*), inscrita no CNPJ nº \_\_\_\_\_, doravante denominado (Licitante), para fins  
do disposto no Edital da presente Licitação, declara, sob as penas da lei, em especial o art.  
299 do Código Penal Brasileiro, que:

(a) a proposta apresentada para participar da presente Licitação foi elaborada de maneira independente (pelo Licitante), e o conteúdo da proposta não foi, no todo ou em parte, direta ou indiretamente, informado, discutido ou recebido de qualquer outro participante potencial ou de fato da presente Licitação, por qualquer meio ou por qualquer pessoa;

(b) a intenção de apresentar a proposta elaborada para participar da presente Licitação não foi informada, discutida ou recebida de qualquer outro participante potencial ou de fato da presente Licitação, por qualquer meio ou por qualquer pessoa;

(c) que não tentou, por qualquer meio ou por qualquer pessoa, influir na decisão de qualquer outro participante potencial ou de fato da presente Licitação quanto a participar ou não da referida licitação;

(d) que o conteúdo da proposta apresentada para participar da presente Licitação não será, no todo ou em parte, direta ou indiretamente, comunicado ou discutido com qualquer outro participante potencial ou de fato da presente Licitação antes da adjudicação do objeto da referida licitação;

(e) que o conteúdo da proposta apresentada para participar da presente Licitação não foi, no todo ou em parte, direta ou indiretamente, informado, discutido ou recebido de qualquer integrante do órgão licitante antes da abertura oficial das propostas; e

(f) que está plenamente ciente do teor e da extensão desta declaração e que detém plenos poderes e informações para firmá-la.

Localidade, data, mês e ano

\_\_\_\_\_  
(*assinatura do representante legal do Licitante*)

**Obs.: Esta declaração deverá ser entregue ao Presidente, separadamente dos envelopes de Proposta de Preço e Habilitação, exigidos nesta licitação, na abertura da sessão.**

**Observação: (Deverá ser elaborado em papel timbrado da empresa, contendo CNPJ, endereço, fone: email).**



ESTADO DO MARANHÃO  
MUNICÍPIO DE ESPERANTINÓPOLIS  
SECRETARIA MUNICIPAL DE ESPORTE E LAZER  
CNPJ: 06.376.669/0001-69



Processo nº 011306202  
Fls nº 372  
Visto \_\_\_\_\_

## ANEXO VII

### MODELO DE DECLARAÇÃO COMPROBATÓRIA DE ENQUADRAMENTO COMO MICROEMPRESA OU EMPRESA DE PEQUENO PORTE

PROCESSO ADMINISTRATIVO Nº 0113062022  
TOMADA DE PREÇOS Nº. 011/2022.

Declaramos para os efeitos do disposto na Lei Complementar nº 123, de 14 de dezembro de 2006, que a empresa.....(nome da empresa), com sede na.....(endereço da empresa), inscrita no CNPJ sob o nº ....., está enquadrada na categoria.....(Pequeno Porte ou Microempresa), bem como não está incluída nas hipóteses do § 4º do art. 3º da Lei Complementar nº 123/2006 e alterações.

Localidade, data, mês e ano

\_\_\_\_\_  
Assinatura do Representante da Empresa

**Observação: (Deverá ser elaborado em papel timbrado da empresa, contendo CNPJ, endereço, fone: Fax: email).**





## ANEXO VIII

### MODELO DE DECLARAÇÃO DE PARTICIPAÇÃO

#### PROCESSO ADMINISTRATIVO Nº 0113062022 TOMADA DE PREÇOS Nº. 011/2022.

A Empresa .....(nome da empresa)....., com sede na.....(endereço da empresa), CNPJ....., por intermédio de seu representante legal o(a) Sr (a)..... (nome)....., portador da Carteira de Identidade nº .....(nº e órgão emissor) e do CPF nº ....., **DECLARA** sob as penas da Lei, assumindo as consequências civis, penais e administrativas sobre eventual falsidade do que for relatado, especialmente para a TOMADA DE PREÇOS nº ...../.....

1. **DECLARO** Que não possui em seu quadro funcional servidor público da ativa ou dirigente de órgão ou entidade contratante ou responsável pela licitação;
2. **DECLARO** Que os sócios da empresa acima identificada, não são pessoas ligadas a integrantes do Poder Municipal (Prefeito, Vice-Prefeito, Vereadores ou Servidores Municipais) por laço de matrimônio ou parentesco afim ou consanguíneo até o 3º grau civil, que configure NEPOTISMO contrariando a Súmula Vinculante nº 13 do STF – Supremo Tribunal Federal.
3. **DECLARO** que a empresa não foi declarada INIDÔNEA para licitar ou contratar com a Administração Pública, nos termos do inciso IV, do artigo 87 da Lei Federal nº 8.666/1993 e alterações posteriores, bem como que comunicará quaisquer fato ou evento superveniente à entrega dos documentos de habilitação que venha alterar a atual situação quanto a capacidade jurídica, técnica, regularidade fiscal e idoneidade econômico-financeiro.
4. **DECLARO** que esta empresa [incluindo empresário(s), sócio(s), dirigente(s), responsável(eis) técnico(s), e/ou qualquer outro(s) responsável(eis), independente da denominação] não estão respondendo processo judicialmente com sentença definitiva, em quaisquer esferas governamentais, relativamente a fraudes em licitações, danos ao erário público e/ou formação de quadrilha.
5. **DECLARO** que o(s) proprietário(s) e/ou sócio(s) exerçam mandato eletivo capaz de ensejar os impedimentos previstos nos artigos 29, inciso IX com 54, inciso I, alínea “a” e inciso II, alínea “a”, da Constituição Federal.
6. **DECLARO** que Comunicarei qualquer fato ou evento superveniente à entrega dos documentos a que venha alterar a sua capacidade jurídica, técnica, fiscal ou econômico-financeira em relação ao presente processo licitatório;
7. **DECLARO** que a empresa não incorre nas demais condições impeditivas previstas no art. 9º da Lei Federal nº 8666/93 consolidada pela Lei Federal nº 8.883/94;
8. **DECLARO** que tenho pleno conhecimento do objeto licitado e anuência das exigências constantes do Edital e seus anexos.

Localidade, data, mês e ano



ESTADO DO MARANHÃO  
MUNICÍPIO DE ESPERANTINÓPOLIS  
SECRETARIA MUNICIPAL DE ESPORTE E LAZER  
CNPJ: 06.376.669/0001-69



Processo nº \_\_\_\_\_  
Fls nº \_\_\_\_\_  
Processo nº 0117 0622  
Visto \_\_\_\_\_  
Fls nº 374  
Visto \_\_\_\_\_

-----  
(nome, assinatura do declarante e número RG nº. e CPF nº.)

Obs.: Esta declaração deverá ser entregue ao Presidente, separadamente dos envelopes de Proposta de Preço e Habilitação, exigidos nesta licitação, na abertura da sessão.

Observação: (Deverá ser elaborado em papel timbrado da empresa, contendo CNPJ, endereço, fone: email).





ESTADO DO MARANHÃO  
MUNICÍPIO DE ESPERANTINÓPOLIS  
SECRETARIA MUNICIPAL DE ESPORTE E LAZER  
CNPJ: 06.376.669/0001-69



Processo nº 0113062022  
Fls nº 325  
Visto \_\_\_\_\_

## ANEXO IX

### MODELO DE DECLARAÇÃO DE PESSOA JURÍDICA OPTANTE PELO SIMPLES

PROCESSO ADMINISTRATIVO Nº 0113062022  
TOMADA DE PREÇOS Nº. 011/2022.

Ilmo. Sr.

(nome da empresa), com sede (endereço completo), inscrita no CNPJ sob o nº \_\_\_\_\_, DECLARA à (nome da entidade pagadora), para fins de não incidência na fonte do Imposto sobre a Renda da Pessoa Jurídica (IRPJ), da Contribuição Social sobre o Lucro Líquido (CSLL), da Contribuição para o Financiamento da Seguridade Social (Cofins), e da Contribuição para o PIS/Pasep, a que se refere o art. 64 da Lei nº 9.430, de 27 de dezembro de 1996, que é regularmente inscrita no Regime Especial Unificado de Arrecadação de Tributos e Contribuições devidas pelas Microempresas e Empresas de Pequeno Porte – Simples Nacional, de que trata o art. 12 da Lei Complementar nº 123, de 14 de dezembro de 2006.

Para esse efeito, a declarante informa que:

I – preenche os seguintes requisitos:

- a) Conserva em boa ordem, pelo prazo de cinco anos, contado da data da emissão, os documentos que comprovam a origem de suas receitas e a efetivação de suas despesas, bem assim a realização de quaisquer outros atos ou operações que venham a modificar sua situação patrimonial;
- b) Cumpre as obrigações acessórias a que está sujeita, em conformidade com a legislação pertinente;

II – o signatário é representante legal desta empresa, assumindo o compromisso de informar à Secretaria da Receita Federal do Brasil e à entidade pagadora, imediatamente, eventual desenquadramento da presente situação e está ciente de que a falsidade na prestação destas informações, sem prejuízo do disposto no art. 32 da Lei nº 9.430, de 1996, o sujeitará, juntamente com as demais pessoas que para ela concorrem, às penalidades previstas na legislação criminal e tributária, relativas à falsidade ideológica (art. 299 do Código Penal) e ao crime contra a ordem tributária (art. 1º da Lei nº 8.137, de 27 de dezembro de 1990).

Localidade, data, mês e ano

\_\_\_\_\_  
Assinatura do Representante da Empresa

**Observação: (Deverá ser elaborado em papel timbrado da empresa, contendo CNPJ, endereço, fone: email).**



ESTADO DO MARANHÃO  
MUNICÍPIO DE ESPERANTINÓPOLIS  
SECRETARIA MUNICIPAL DE ESPORTE E LAZER  
CNPJ: 06.376.669/0001-69



Processo nº 0113062022  
Fls nº 376  
Visto \_\_\_\_\_

## ANEXO X

### MODELO DE CARTA DA EMPRESA

**PROCESSO ADMINISTRATIVO Nº 0113062022**  
**TOMADA DE PREÇOS Nº. 011/2022.**  
ÓRGÃO:  
ENDEREÇO:

(nome da empresa), inscrita no CNPJ nº xxxxxxxx, por intermédio de seu bastante procurador legal o Sr xxxxxxxxxx, portador da Cédula de Identidade nº xxxxxxxxxx órgão emissor xxxxxxxx e do CPF nº xxxxxxxxxx, apresento a (mim mesmo), xxxxxxxxxx com poderes para junto à Comissão de Licitação do Município de xxxxxxxxxx, representar a Empresa xxxxxxxxxx na TOMADA DE PREÇOS nº xxxxxxxxxx, nos termos do edital da mesma.

Declaro estar ciente das condições desta licitação e assumo responsabilidade de todos os documentos apresentados;

Que a empresa executará os serviços de acordo com os projetos e as especificações técnicas fornecidas pela Secretaria Municipal de \_\_\_\_\_, disponibilizando pessoal técnico especializado e que tomará todas as medidas para assegurar um controle de qualidade adequado;

Que a empresa manterá no serviço, em tempo integral, o profissional indicado para fins de comprovação de qualificação técnica, admitindo-se a substituição por profissional de experiência equivalente ou superior, desde que aprovada pela Secretaria Municipal de \_\_\_\_\_;

Declaramos ainda que manteremos na obra, Livro Diário de Obras, com anotação de todas as ocorrências decorrentes do andamento da obra e outras julgadas necessárias ao perfeito acompanhamento da execução do contrato.

Localidade, data, mês e ano

\_\_\_\_\_  
Assinatura do Representante da Empresa e carimbo

**Observação: (Deverá ser elaborado em papel timbrado da empresa, contendo CNPJ, endereço, fone: email).**





## ANEXO XI

### MODELO DO TERMO DE COMPROMISSO DE COMBATE À CORRUPÇÃO E AO CONLUIO ENTRE LICITANTES E DE RESPONSABILIDADE SÓCIO-AMBIENTAL

PROCESSO ADMINISTRATIVO Nº 0113062022  
TOMADA DE PREÇOS Nº. 011/2022.

Senhor Presidente

\_\_\_\_\_, (nome da empresa) \_\_\_\_\_, CNPJ nº \_\_\_\_\_, sediada em \_\_\_\_\_ (endereço completo) \_\_\_\_\_, por intermédio de seu representante legal Sr(a) \_\_\_\_\_, portador(a) da cédula de identidade nº \_\_\_\_\_ e do CPF nº \_\_\_\_\_, declara para fins dos dispostos do edital da licitação acima identificada:

- Consciente de que a sociedade civil brasileira espera dos agentes econômicos a declaração de adesão a princípios, atitudes e procedimentos que possam mudar a vida política do País, assim como anseia pela efetiva prática de tais princípios;
- Desejosa de oferecer à Nação uma resposta à altura das suas expectativas;
- Determinada a propagar boas práticas de ética empresarial, que possam erradicar a corrupção do rol das estratégias para obter resultados econômicos;
- Ciente de que a erradicação das práticas ilegais, imorais e antiéticas depende de um esforço dos agentes econômicos socialmente responsáveis para envolver em tais iniciativas um número cada vez maior de empresas e organizações civis;

Sob as penas da lei, em especial o art. 299 do Código Penal Brasileiro e art. 90 da Lei 8.666/93 e alterações posteriores, se compromete a:

1. Adotar, ou reforçar, todas as ações e procedimentos necessários para que as pessoas que integram as suas estruturas conheçam as leis a que estão vinculadas, ao atuarem em seu nome ou em seu benefício, para que possam cumpri-las integralmente, especialmente, na condição de fornecedor de bens e serviços para o município de ESPERANTINÓPOLIS (MA) - (PODER EXECUTIVO);
2. Proibir, ou reforçar a proibição de que qualquer pessoa ou organização que atue em seu nome ou em seu benefício dê, comprometa-se a dar ou ofereça suborno, assim entendido qualquer tipo de vantagem patrimonial ou extrapatrimonial, direta ou indireta, a qualquer funcionário município de ESPERANTINÓPOLIS (MA) - (PODER EXECUTIVO), nem mesmo para obter decisão favorável aos seus negócios;
3. Proibir ou reforçar a proibição de que qualquer pessoa ou organização que aja em seu nome, seja como representante, agente, mandatária ou sob qualquer outro vínculo, utilize qualquer meio imoral ou antiético nos relacionamentos com funcionários do município de ESPERANTINÓPOLIS (MA) - (PODER EXECUTIVO);
4. Evitar que pessoa ou organização que atue em seu nome ou em seu benefício estabeleça qualquer relação de negócio com as pessoas físicas ou jurídicas, dentro de sua cadeia produtiva, que tenham sido declaradas inidôneas pela Administração Pública;



ESTADO DO MARANHÃO  
MUNICÍPIO DE ESPERANTINÓPOLIS  
SECRETARIA MUNICIPAL DE ESPORTE E LAZER  
CNPJ: 06.376.669/0001-69



Processo nº 011206002  
Fls nº 278  
Visto \_\_\_\_\_

5. Não tentar, por qualquer meio, influir na decisão de outro participante quanto a participar ou não da referida licitação;

6. Apoiar e colaborar com o município de ESPERANTINÓPOLIS (MA) - (PODER EXECUTIVO) em qualquer apuração de suspeita de irregularidade ou violação da lei ou dos princípios éticos refletidos nesta declaração, sempre em estrito respeito à legislação vigente.

E, declara que:

7. A proposta apresentada nesta licitação foi elaborada de maneira independente e que o seu conteúdo, bem como a intenção de apresentá-la não foi, no todo ou em parte, direta ou indiretamente, informado e discutido com ou recebido de qualquer outro participante em potencial ou de fato do presente certame, por qualquer meio ou por qualquer pessoa antes da abertura oficial das propostas;

8. Esta empresa e seus sócios-diretores não constam em listas oficiais por infringir as regulamentações pertinentes a valores sócios-ambientais, bem como não contrata pessoas físicas ou jurídicas, dentro de sua cadeia produtiva, que constem de tais listas;

9. Está plenamente ciente do teor e da extensão deste documento e que detém plenos poderes e informações para firmá-lo.

Declaramos ainda, ter ciência que "a falsidade de declaração, resultará na inabilitação desta empresa e caracterizará o crime de que trata o Art. 299 do Código Penal, sem prejuízo do enquadramento em outras figuras penais e das sanções administrativas previstas na Lei nº 8.666/93 e alterações posteriores, bem como demais normas pertinentes à espécie".

Localidade, data, mês e ano

\_\_\_\_\_  
Assinatura do Representante da Empresa e carimbo

**Observação: (Deverá ser elaborado em papel timbrado da empresa, contendo CNPJ, endereço, fone: email).**





ESTADO DO MARANHÃO  
MUNICÍPIO DE ESPERANTINÓPOLIS  
SECRETARIA MUNICIPAL DE ESPORTE E LAZER  
CNPJ: 06.376.669/0001-69



Processo nº 0113062022  
Fls nº 379  
Visto

## ANEXO XII

### MODELO DE DECLARAÇÃO INFORMANDO O CNAE DE MAIOR RECEITA

PROCESSO ADMINISTRATIVO Nº 0113062022  
TOMADA DE PREÇOS Nº. 011/2022.

Razão social da empresa, inscrita no CNPJ sob o nº ....., com sede (endereço completo), em cumprimento ao exigido na Tomada de Preços nº \_\_\_\_\_ declara, sob as penas da Lei, que O CNAE de atividade que representa a maior receita da empresa é o seguinte:

\_\_\_\_\_

Localidade, data, mês e ano

\_\_\_\_\_  
Assinatura do Representante da Empresa

**Observação: (Deverá ser elaborado em papel timbrado da empresa, contendo CNPJ, endereço, fone: email).**



ESTADO DO MARANHÃO  
MUNICÍPIO DE ESPERANTINÓPOLIS  
SECRETARIA MUNICIPAL DE ESPORTE E LAZER  
CNPJ: 06.376.669/0001-69



Processo nº 0113062022  
Fls nº 380  
Visto \_\_\_\_\_

### ANEXO XIII

#### MODELO – CREDENCIAMENTO

(A SER APRESENTADO FORA DOS DEMAIS ENVELOPES DE PROPOSTA E HABILITAÇÃO)

**PROCESSO ADMINISTRATIVO Nº 0113062022  
TOMADA DE PREÇOS Nº. 011/2022.**

Por este instrumento solicitamos o credenciamento da empresa....., inscrita no CNPJ. .... nº ....., com sede em ....., tendo como representante legal o Sr. ...., para participar da licitação acima referenciada, neste evento, representada por (nome/identidade/CPF) ..... ou procuração anexa, na qualidade de REPRESENTANTE LEGAL, outorgando-lhe poderes para pronunciar-se em nome da outorgante, visando formular propostas e lances verbais, negociar preços, declarar a intenção de interposição de recurso, renunciar ao direito de interpor recursos e praticar todos os demais atos inerentes ao certame.

Localidade, data, mês e ano

\_\_\_\_\_  
Assinatura do Representante da Empresa

OBS: Documentos a serem apresentados:

- (1) Em caso de firma individual, o registro comercial
- (2) Nos demais casos, o ato constitutivo (estatuto ou contrato social em vigor)

**Observação: (Deverá ser elaborado em papel timbrado da empresa, contendo CNPJ, endereço, fone: Fax: email).**





ESTADO DO MARANHÃO  
MUNICÍPIO DE ESPERANTINÓPOLIS  
SECRETARIA MUNICIPAL DE ESPORTE E LAZER  
CNPJ: 06.376.669/0001-69



Processo nº 0113062022  
Fls nº 381  
Visto \_\_\_\_\_

**ANEXO XIV**  
**MODELO DE CARTA RESUMO DA PROPOSTA DE PREÇO**

**PROCESSO ADMINISTRATIVO Nº 0113062022**  
**TOMADA DE PREÇOS Nº. 011/2022.**  
**Prezados Senhores,**

Pela presente, submetemos à apreciação de V. Sa., a nossa proposta relativa a licitação em epígrafe, assumindo inteira responsabilidade por quaisquer erros ou omissões que venham a ser verificados na preparação da mesma e declaramos ainda que, temos pleno conhecimento das condições em que se desenvolverão os trabalhos, e concordamos com a totalidade das instruções e critérios de qualificação definidos no Edital.

**1. PROPONENTE:**

RAZÃO SOCIAL:

SEDE:

CNPJ:

REPRESENTANTE LEGAL:

EMAIL:

DADOS BANCÁRIOS:

**2. PROPOSTA DE PREÇOS:**

VALOR TOTAL DA PROPOSTA:

**3. PRAZO DE VALIDADE DA PROPOSTA:**

Localidade, data, mês e ano

\_\_\_\_\_  
Assinatura do Representante da Empresa

**OBSERVAÇÃO:**

**21. As planilhas deverão estar assinadas pelo representante da empresa e pelo engenheiro que as elaborou.**



ANEXO XV

RELAÇÃO DE COMPROMISSO(S) ASSUMIDOS(S)

[PAPEL TIMBRADO DA LICITANTE]

PROCESSO ADMINISTRATIVO Nº 0113062022  
TOMADA DE PREÇOS Nº. 011/2022.

Prezados Senhores,

[identificação completa da licitante] \_\_\_\_\_ inscrito no CNPJ nº \_\_\_\_\_ por intermédio de seu representante legal o(a) Sr(a) \_\_\_\_\_, portador(a) da Carteira de Identidade nº \_\_\_\_\_ e do CPF nº \_\_\_\_\_, DECLARA para fins de participação na TOMADA DE PREÇOS nº XXX/2022 que possui em vigor os contratos abaixo relacionados:

CONTRATANTE:		FONE:
OBJETO:	DATA DE INÍCIO:	PREVISÃO DE CONCLUSÃO:
VALOR GLOBAL POR LOTE + ADITIVOS:	VALOR EXECUTADO:	SALDO:

CONTRATANTE:		FONE:
OBJETO:	DATA DE INÍCIO:	PREVISÃO DE CONCLUSÃO:
VALOR GLOBAL POR LOTE + ADITIVOS:	VALOR EXECUTADO:	SALDO:

CONTRATANTE:		FONE:
OBJETO:	DATA DE INÍCIO:	PREVISÃO DE CONCLUSÃO:
VALOR GLOBAL POR LOTE + ADITIVOS:	VALOR EXECUTADO:	SALDO:

**OBS:** A licitante deve informar todos os contratos em execução.

( ) Declaramos não possuir em vigor contrato(s) que importe (m) na diminuição da capacidade operativa ou absorção da disponibilidade financeira desta Empresa.

.....  
(data)

.....  
(representante legal)

**Observações:**

- Emitir em papel que identifique a licitante.

A licitante deverá apresentar uma via dentro do Envelope nº 01 – DOCUMENTAÇÃO